EOS R6 Mark II

Uitgebreide gebruikershandleiding

NL

CEL-SY9RA281

© CANON INC. 2023

Inhoudsopgave

Inleiding. 10
Inhoud van de verpakking. 11
Aanvullende informatie. 13
Compatibele accessoires. 14
Instructiehandleidingen. 15
Verkorte handleiding. 16
Over deze handleiding. 20
Compatibele geheugenkaarten. 22
Veiligheidsmaatregelen. 23
Tips en waarschuwingen voor het gebruik. 26
Namen van onderdelen. 29
Software/apps. 37
Voorbereiding en basisbediening. 42
De accu opladen. 43
Accu's plaatsen/verwijderen. 46
Kaarten plaatsen/verwijderen. 49
Het scherm gebruiken. 55
De camera inschakelen. 57
RF/RF-S-lenzen bevestigen en verwijderen. 61
EF/EF-S-lenzen bevestigen en verwijderen. 65
Multifunctieschoen. 69
De zoeker gebruiken. 71
Basisbediening. 72
Menubewerkingen en -instellingen. 85
Snel instellen. 91
Bediening via het touchscreen. 96
Basismodi. 98
A+: Volautomatisch opnamen maken (Scene Intelligent Auto). 100
Hybride auto. 109
Modus Speciale scène. 111

Portretmodus. 114
Groepsfotomodus. 115
Landschapsmodus. 116
Panoramaopnamemodus. 117
Sportmodus. 119
Kindermodus. 120
Panmodus. 121
Close-upmodus. 123
Voedselmodus. 124
Nachtportretmodus. 125
Modus Nachtopnamen uit hand. 127
Modus HDR-tegenlicht. 128
Stille sluitermodus. 129
Modus Creatieve filters. 130
Creatieve modi. 137
Fv: AE met flexibele prioriteit. 138
P: AE-programma. 141
Tv: AE met sluitertijdvoorkeuze. 143
Av: AE met diafragmavoorkeuze. 146
M: Handmatige belichting. 150
B: Lange belichtingstijden (bulb). 153
Fotograferen en opnemen. 157
Foto's maken. 158
Tabbladmenu's: Foto's maken. 160
Beeldkwaliteit. 168
Dual Pixel RAW. 173
Foto bijsnijden/aspect ratio. 175
Digitale teleconverter. 178
Automatische belichtingsbracketing (AEB). 180
Handmatige belichtingscorrectie. 182
Belichtingsvergrendeling (AE-vergrendeling). 184
Instellingen ISO-snelheid voor foto's. 186

HDR-opnamen. 195
HDR-modus. 197
Auto Lighting Optimizer (Auto optimalisatie helderheid). 202
Lichte tonen prioriteit. 204
Antiknipperopname. 206
Antiknipperopname bij hoge frequenties. 208
Opnemen met Speedlites. 215
Flitsfunctie-instellingen. 220
Meetmethode. 235
Witbalans. 237
Witbalanscorrectie. 248
Kleurruimte. 252
Beeldstijlselectie. 253
Aanpassen van beeldstijlen. 257
Beeldstijlen registreren. 261
Micro-contrast. 264
Opnamen met creatieve filters. 265
Lensafwijkingscorrectie. 270
Ruisreductie lange sluitertijd. 278
Hoge ISO-ruisreductie. 280
Verwerving stofwisdata. 282
Meervoudige belichting. 286
RAW-burstmodus. 296
Scherpstelbracketing. 300
Intervaltimer-opname. 307
Stille sluiterfunctie. 311
Sluitermodus. 312
Ontspan sluiter zonder kaart. 315
Image Stabilizer (Beeldstabilisatie) (IS-modus). 316
Snel instellen aanpassen. 320
Opnamen maken met de Touch Shutter. 324
Kijktijd voor beelden. 326
Hogesnelheidsweergave. 329

Meettimer. 331
Weergavesimulatie. 332
Simulatie van de optische zoeker. 334
Weergave met opname-informatie. 336
Zoekerweergaveformaat. 348
Weergaveprestaties. 349
Type digest-video. 351
Algemene informatie bij het maken van foto's. 353
Video-opname. 356
Tabbladmenu's: Video-opname. 358
Video-opname. 362
Video-opnameformaat. 386
Hoge framerate. 395
Video bijsnijden. 397
Digitale zoom. 398
Geluidsopname. 400
Instellingen Canon Log. 404
Instelling vooropname. 411
Time-lapse-videos. 415
Zelfontspanner video. 429
Image Stabilizer (Beeldstabilisatie) (IS-modus). 430
Ontspanknopfunctie voor video's. 433
Instellingen voor valse kleuren. 435
Zebra-instellingen. 437
Weergave met opname-informatie. 440
Scherm Snel instellen. 445
Tijdcode. 446
Overige menufuncties. 453
Algemene aandachtspunten bij video-opname. 462
AF/Transport. 467
Tabbladmenu's: AF (foto's). 468
Tabbladmenu's: AF (video-opnamen). 474
AF-bediening. 479

Servo AF voor video's. 485
Het AF-gebied selecteren. 489
Preview AF. 516
Instellingen AF aanraken & verslepen. 517
Handmatige scherpstelling. 522
Kenmerken Servo AF. 530
AF-functies aanpassen. 541
De transportmodus selecteren. 557
De zelfontspanner gebruiken. 561
Opnamen maken met de afstandsbediening. 563
Bediening aanpassen. 565
Afspelen. 570
Tabbladmenu's: Afspelen. 572
Beelden afspelen. 578
Vergrote beeldweergave. 584
Indexweergave (weergave van meerdere beelden). 592
Video afspelen. 595
De eerste en laatste scènes van een video bewerken. 600
Frames exporteren uit 4K-video's of 4K-time-lapse-video's. 604
Digest-video bewerken. 607
Afspelen op een tv-toestel. 610
Beelden beveiligen. 612
Beelden wissen. 617
Foto's draaien. 624
Richtingsinformatie van video's wijzigen. 626
Classificatie van beelden. 628
Beelden kopiëren. 636
Printopties (DPOF). 644
Fotoboek instellen. 649
RAW-verwerking (RAW/DPRAW). 654
Creatieve hulp. 664
RAW-verwerking snel instellen. 667
Dual Pixel RAW-verwerking. 669

RAW-beeldverwerking in de cloud. 677
Afspelen met creatieve filters. 687
Het formaat van JPEG-/HEIF-beelden wijzigen. 691
JPEG-/HEIF-beelden bijsnijden. 693
HEIF converteren naar JPEG. 697
Diavoorstelling. 702
Zoekcriteria voor beelden instellen. 705
Hervatten vanaf vorige weergave. 709
Bladeren door beelden met het hoofdinstelwiel. 710
Door beelden bladeren met het snelinstelwiel voor beoordelen 1. 712
Het hoofdinstelwiel en het snelinstelwiel 2 verwisselen tijdens afspelen. . . . 715
Classificatie-knopfunctie. 716
Het afspeelinformatiescherm aanpassen. 719
De overbelichtingswaarschuwing weergeven. 723
AF-puntweergave. 724
Weergaveraster. 725
Video-afspeelteller. 726
HDMI HDR-uitgang. 729
Foto's uit RAW-burstbeelden halen. 730
Communicatiefuncties. 733
Tabbladmenu's: Communicatiefuncties. 734
Verbinden met een smartphone of tablet. 736
Verbinding maken met een draadloze afstandsbediening. 762
Verbinding maken met EOS Utility. 766
Beelden uploaden naar image.canon. 784
Beelden naar een FTP-server verzenden. 792
Geavanceerde verbindingen. 824
Basiscommunicatie-instellingen. 827
Opnieuw verbinden via Wi-Fi/Bluetooth. 852
Apparaten voor verbindingen bewerken/verwijderen. 854
Vliegtuigmodus. 860
Wi-Fi-instellingen. 861
Bluetooth-instellingen. 865

Cameranaam. 866
Instellingen GPS-systeem. 867
Foutdetails. 873
Resetten van de communicatie-instellingen. 874
Bediening van het virtuele toetsenbord. 875
Reageren op foutmeldingen. 876
Voorzorgsmaatregelen voor draadloze communicatie. 889
Beveiliging. 891
Netwerkinstellingen controleren. 892
Status draadloze verbinding. 893
Instellen. 895
Tabbladmenu's: Instellen. 897
Kaarten selecteren voor opname/afspelen. 900
Mapinstellingen. 908
Bestandsnummering. 912
Bestandsnaamgeving. 917
Formatteren van de kaart. 920
Automatisch roteren. 923
Richtingsinformatie toevoegen aan video's. 925
Datum/tijd/zone. 926
Taal. 930
Videosysteem. 931
Help. 932
Uitleg voor opnamemodus. 935
Uitleg. 937
Pieptonen. 939
Volume. 940
Hoofdtelefoon. 941
Energiebesparing. 944
Scherm- en zoekerweergave. 946
Schermhelderheid. 948
Zoekerhelderheid. 949
Kleurtoon van scherm en zoeker. 950

Kleurtoon van zoeker verfijnen. 951
UI-vergroting. 952
HDMI-resolutie. 953
Aanraakbediening. 954
Multifunctievergrendeling. 955
Sluiter bij afsluiten. 956
Sensorreiniging. 957
App-selectie voor USB-verbindingen. 962
De camera resetten. 964
Aangepaste opnamemodus (C1-C3). 966
Accugegevens. 969
Copyrightinformatie. 977
Overige informatie. 980
Persoonlijke voorkeuze/My Menu. 981
Tabbladmenu's: Persoonlijke voorkeuze. 982
Aangepaste functie-instellingen. 985
Tabbladmenu's: My Menu. 1013
My Menu vastleggen. 1014
Referentie. 1021
Beelden importeren naar een computer. 1022
Beelden importeren naar een smartphone. 1026
Een USB-voedingsadapter gebruiken om de camera op te laden/van stroom te voorzien. 1029
Een batterijgreep gebruiken. 1032
Problemen oplossen. 1044
Foutcodes. 1066
ISO-snelheid tijdens video-opname. 1067
Informatiedisplay. 1068
Specificaties. 1082
Handelsmerken en licenties. 1105

Inleiding

Lees voordat u begint met opnamen maken het volgende

Om problemen bij de opname en ongelukken te voorkomen leest u eerst de Veiligheidsmaatregelen en Tips en waarschuwingen voor het gebruik. Lees ook deze uitgebreide gebruikershandleiding zorgvuldig door om ervoor te zorgen dat u de camera correct gebruikt.

Maak enkele testopnamen en zorg ervoor dat u begrijpt wat productaansprakelijkheid inhoudt

Bekijk de beelden nadat u deze hebt gemaakt en controleer of ze goed zijn vastgelegd. Wanneer de camera of de geheugenkaart gebreken vertoont en beelden niet kunnen worden vastgelegd of naar een computer kunnen worden overgedragen, is Canon niet verantwoordelijk voor eventueel verlies of ongemak.

Copyright

Mogelijk verbiedt de wet op het auteursrecht in sommige landen het gebruik van beelden die met de camera zijn gemaakt (of muziek/beelden met muziek die naar de geheugenkaart zijn overgedragen) voor andere doeleinden dan privégebruik. Ook kan het maken van opnamen van bepaalde openbare optredens, exposities en dergelijke zelfs voor privégebruik verboden zijn.

- Inhoud van de verpakking
- Aanvullende informatie
- Compatibele accessoires
- Instructiehandleidingen
- Verkorte handleiding
- Over deze handleiding
- Compatibele geheugenkaarten
- Veiligheidsmaatregelen
- Tips en waarschuwingen voor het gebruik
- Namen van onderdelen
- Software/apps

Inhoud van de verpakking

Controleer voor gebruik of de volgende items in de verpakking zijn inbegrepen. Neem contact op met uw dealer als er iets ontbreekt.

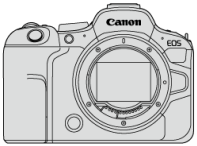

Camera
(met cameradop (Cameradop R-F-5) en schoenkapje)

Accu LP-E6NH
(met beschermdeksel)

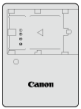

Acculader LC-E6/LC-E6E*

Draagriem

* Acculader LC-E6 of LC-E6E is meegeleverd. (Bij de LC-E6E wordt een netsnoer geleverd.)

- Bij de camera wordt geen geheugenkaart (), interfacekabel of HDMI-kabel geleverd.
- Als u een lenzenset hebt gekocht, dient u te controleren of de lenzen zijn meegeleverd.
- Bewaar bovengenoemde items zorgvuldig.
- Er is geen cd-rom met software inbegrepen. U kunt software () downloaden van de Canon-website.

Waarschuwing

- Wanneer u lensinstructiehandleidingen nodig hebt, downloadt u deze van de website van Canon ( ).
  Lensinstructiehandleidingen (PDF-bestanden) zijn voor lenzen die afzonderlijk worden verkocht. Indien u een lenzenset koopt, komen sommige accessoires die met de lens zijn meegeleverd, mogelijk niet overeen met de accessoires die in de instructiehandleiding voor de lens zijn weergegeven.

Aanvullende informatie

Raadpleeg de volgende website voor informatie over lenzen die compatibel zijn met de camerafuncties en voor aanvullende informatie over de camera.

- **https://cam.start.canon/H001/**

Compatibele accessoires

Controleer de volgende website voor details over compatibele accessoires.

- **https://cam.start.canon/H002/**

Instructiehandleidingen

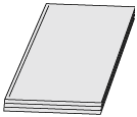

De bijgevoegde instructiehandleiding bevat basisinstructies over de camera.

- **Uitgebreide gebruikershandleiding**
  Volledige instructies vindt u in deze Uitgebreide gebruikershandleiding.
  Raadpleeg voor de nieuwste Uitgebreide gebruikershandleiding de volgende website.
  https://cam.start.canon/C012/

- **Lens-/software-instructiehandleiding**
  Download vanaf de volgende website en lees de aanvullende informatie.
  https://cam.start.canon/

Opmerking

- Selecteer [: **Handleiding/software URL**] om de QR-code op het camerascherm weer te geven.

Verkorte handleiding

1. Plaats de accu ( ).

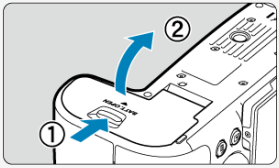

- Laad na aankoop de accu op om deze te kunnen gebruiken ( ).

2. Plaats de kaart ( ).

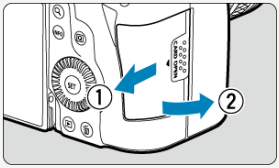

- U kunt twee kaarten plaatsen.

3. Bevestig de lens ( ).

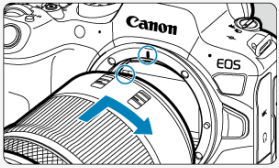

- Zorg ervoor dat de rode bevestigingsmarkering op de lens en die op de camera zich op één lijn bevinden als u de lens wilt bevestigen.

4. Zet de aan-/uitschakelaar op <ON> ( ).

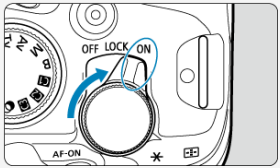

5. Klap het scherm uit ( ).

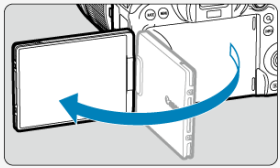

- Zie Datum/tijd/zone wanneer het instelscherm voor datum/tijd/zone wordt weergegeven.

6. Stel de scherpstelmodus in op AF ( ).

- Stel [**AF**: **Scherpstelmodus**] in op [**AF**].
- Stel bij het gebruik van een lens met een scherpstelmodusknop de knop in op < **AF** >.

7. Stel het programmakeuzewiel in op < > ( ).

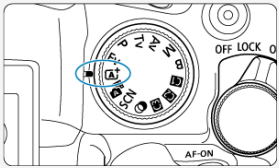

- Alle noodzakelijke camera-instellingen worden automatisch ingesteld.

8. Stel scherp op het onderwerp ( ).

- Wanneer een gezicht wordt gedetecteerd, verschijnt een AF-trackingkader [ ] naast de ogen.
- Druk de ontspanknop half in; de camera stelt vervolgens scherp op het onderwerp.

9. Maak de opname ( ).

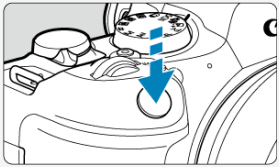

- Druk de ontspanknop helemaal in om de opname te maken.

10. Bekijk de opname.

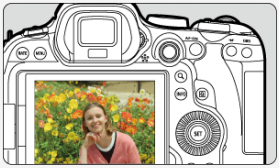

- Het gemaakte beeld wordt circa 2 seconden op het scherm weergegeven.
- Druk op de knop < ▶ > om het beeld nogmaals weer te geven ( ).

Over deze handleiding

- Pictogrammen in deze handleiding
- Uitgangspunten voor bedieningsinstructies en voorbeeldfoto's

Pictogrammen in deze handleiding

< >	Geeft het hoofdinstelwiel aan.
< >	Geeft Snelinstelwiel 1 aan.
< >	Geeft Snelinstelwiel 2 aan.
< >	De multicontroller.
< >	Geeft de lensbedieningsring aan.
< >	Geeft de instelknop aan.
*	Geeft de duur aan (in * seconden) van de handeling voor de ingedrukte knop, ingaand op het moment dat u de knop loslaat.

- In aanvulling op bovenstaande punten worden de pictogrammen en symbolen die op de cameraknoppen worden gebruikt en op het scherm worden weergegeven, ook in deze handleiding gebruikt bij het bespreken van de relevante handelingen en functies.

☆	☆ rechts van titels geeft functies aan die alleen in Creatieve modi (<**Fv**>, <**P**>, <**Tv**>, <**Av**>, <**M**>, of <**B**>) beschikbaar zijn.
	Koppelingen naar pagina's met gerelateerde onderwerpen.
	Waarschuwing om opnameproblemen te voorkomen.
	Aanvullende informatie.
	Tips en advies voor betere opnamen.
?	Problemen oplossen.

Uitgangspunten voor bedieningsinstructies en voorbeeldfoto's

- Voordat u de instructies volgt, de aan-/uitschakelaar instellen op < ON > ( ) en de multifunctievergrendeling uitschakelen ( ).
- Aangenomen wordt dat alle menu-instellingen en persoonlijke voorkeuzen op de standaardinstellingen zijn ingesteld.
- Als voorbeeld is er in de illustraties in deze handleiding een RF24-105mm F4-7.1 IS STM-lens op de camera bevestigd.
- De voorbeeldfoto's die op de camera worden weergegeven en die in deze handleiding worden gebruikt, zijn slechts bedoeld voor instructiedoeleinden.
- In de instructies wordt verondersteld dat u de instelitems kiest met het instelwiel < > of < >. Sommige items kunnen ook worden geselecteerd door op het scherm te tikken of door het instelwiel < > of < > te gebruiken.
- In verwijzingen voor het gebruik van EF- of EF-S-lenzen wordt aangenomen dat een vattingadapter wordt gebruikt.

Compatibele geheugenkaarten

De volgende kaarten kunnen met de camera worden gebruikt, ongeacht de capaciteit. **Als de kaart nieuw is of eerder is geformatteerd (geïnitialiseerd) met een andere camera of computer, moet u de kaart met deze camera formatteren** (🔗).

- **SD-/SDHC-/SDXC-geheugenkaarten**
  Compatibel met UHS-II- en UHS-I-kaarten

Kaarten waarop video's kunnen worden opgeslagen

Gebruik voor video-opnamen van video's een kaart met voldoende prestaties (lees-/schrijfsnelheid hoog genoeg) voor het video-opnameformaat (🔗).

In deze gids verwijst “kaart” naar SD-geheugenkaarten, SDHC-geheugenkaarten en SDXC-geheugenkaarten.
*__Een kaart wordt niet meegeleverd.__ Deze dient u apart aan te schaffen.

Veiligheidsmaatregelen

Zorg dat u deze veiligheidsmaatregelen leest om het product veilig te kunnen gebruiken. Houd u aan deze veiligheidsmaatregelen om te voorkomen dat de gebruiker van het product of anderen verwondingen of letsel oplopen.

⚠WAARSCHUWING: Hiermee wordt gewezen op het risico van ernstig letsel of levensgevaar.

- Houd het product buiten bereik van jonge kinderen.
- Houd accu's buiten bereik van kinderen.

Een draagriem rond de nek van een persoon wikkelen kan leiden tot verwurging.
Het inslikken van onderdelen of meegeleverde items van camera's of accessoires is gevaarlijk. Roep onmiddellijk medische hulp in als deze wordt ingeslikt.
De accu is gevaarlijk als deze wordt ingeslikt. Roep onmiddellijk medische hulp in als deze wordt ingeslikt.

- PRODUCT BEVAT EEN KNOOPCEL

Knoopcelbatterijen zijn gevaarlijk en moeten te allen tijde buiten het bereik van kinderen worden gehouden, zowel nieuw als gebruikt.
Deze batterijen kunnen binnen 2 uur of minder ernstige of fatale verwondingen veroorzaken, bij inslikken of als deze zich in enig deel van het lichaam bevinden.
Als vermoed wordt dat een batterij is ingeslikt of zich in enig deel van het lichaam bevindt, zoek dan direct medische hulp.

- Gebruik alleen voedingsbronnen waarvan in deze instructiehandleiding wordt aangegeven dat ze bedoeld zijn voor gebruik met dit product.
- Demonteer of wijzig het product niet.
- Stel het product niet bloot aan harde schokken of trillingen.
- Raak geen blootgelegde interne onderdelen aan.
- Stop onmiddellijk met het gebruik van het product in geval van vreemde omstandigheden, zoals de aanwezigheid van rook of een vreemde geur.
- Gebruik geen organische oplosmiddelen zoals alcohol, wasbenzine of verfverdunner om het product schoon te maken.
- Maak het product niet nat. Stop geen vreemde voorwerpen of vloeistoffen in het product.
- Gebruik het product niet waar mogelijk ontvlambare gassen aanwezig zijn.

Dit kan een elektrische schok, explosie of brand veroorzaken.

- Laat een lens of camera/camcorder met bevestigde lens niet blootliggen zonder dat de lensdop is bevestigd.

De lens kan het licht bundelen en brand veroorzaken.

- Raak het product niet aan tijdens onweer als de stekker in het stopcontact zit.

Dit kan een elektrische schok veroorzaken.

- Neem de volgende veiligheidsmaatregelen in acht wanneer u in de winkel verkrijgbare batterijen of bijgeleverde accu's gebruikt.
  - Gebruik batterijen/accu's alleen voor het product waarvoor ze bedoeld zijn.
  - Verwarm batterijen/accu's niet en stel ze niet bloot aan vuur.
  - Laad batterijen/accu's alleen op met goedgekeurde acculaders.
  - Stel de polen niet bloot aan vuil en zorg ervoor dat ze niet in contact komen met metalen pennen of andere metalen voorwerpen.
  - Gebruik geen lekkende batterijen/accu's.
  - Breng tape of ander isolatiemateriaal aan over de polen van de batterijen/accu's voordat u deze weggooit.

Dit kan een elektrische schok, explosie of brand veroorzaken.
Indien een batterij/accu lekt en het materiaal in contact komt met uw huid of kleding, dient u de blootgestelde huid of kleding grondig af te spoelen met stromend water. In geval van contact met de ogen dient u de ogen grondig te spoelen met ruime hoeveelheden stromend water en onmiddellijk medische hulp in te roepen.

- Neem de volgende voorzorgsmaatregelen in acht wanneer u een acculader of AC-adapter gebruikt.
  - Verwijder regelmatig met een droge doek eventueel stof dat zich op de stekker en het stopcontact ophoopt.
  - Steek de stekker van het product niet met natte handen in het stopcontact en haal de stekker niet met natte handen uit het stopcontact.
  - Gebruik het product niet als de stekker niet volledig in het stopcontact is gestoken.
  - Stel de stekker en de polen niet bloot aan vuil en zorg ervoor dat ze niet in contact komen met metalen pennen of andere metalen voorwerpen.
  - Raak tijdens onweer de acculader of de AC-adapter niet aan als de stekker in het stopcontact zit.
- Plaats geen zware voorwerpen op het netsnoer. Beschadig, breek of wijzig het netsnoer niet.
- Wikkel het product tijdens gebruik of kort na gebruik, wanneer het product nog steeds warm is, niet in doeken of andere materialen.
- Haal de stekker van het product niet uit het stopcontact door aan het netsnoer te trekken.
- Laat het product niet gedurende lange tijd aangesloten blijven op een voedingsbron.
- Laad batterijen/accu's niet op bij temperaturen buiten het bereik van 5 - 40 °C.

Dit kan een elektrische schok, explosie of brand veroorzaken.

- Laat het product tijdens gebruik niet langdurig in contact komen met hetzelfde gedeelte van de huid.

Zelfs als het product niet warm aanvoelt, kan dit leiden tot eerstegraads verbrandingen, zoals een rode huid of blaren. Het gebruik van een statief of vergelijkbare apparatuur wordt aanbevolen wanneer het product wordt gebruikt op warme locaties of door mensen met een slechte bloedsomloop of een minder gevoelige huid.

- Volg aanwijzingen op om het gebruik uit te schakelen op locaties waar het gebruik ervan verboden is.

Als u dit niet doet, kunt u storingen in andere apparatuur veroorzaken als gevolg van elektromagnetische golven. Dit kan zelfs ongelukken veroorzaken.

- Houd accu's uit de buurt van huisdieren.

Als een huisdier in de accu bijt, kan dit lekkage, oververhitting of een explosie veroorzaken, met schade aan het product of brand tot gevolg.

⚠WAARSCHUWING:

Neem de onderstaande aandachtspunten in acht. Anders bestaat het risico op lichamelijk letsel of schade aan eigendommen.

- Gebruik de flitser niet in de buurt van de ogen.

Dit kan pijn doen aan de ogen.

- Kijk niet langdurig naar het scherm of door de zoeker.

Dit kan symptomen veroorzaken die vergelijkbaar zijn met wagenziekte. Stop in dat geval onmiddellijk met het gebruik van het product en rust enige tijd voordat u het gebruik hervat.

- Als de flitser flitst, produceert deze hoge temperaturen. Houd uw vingers, andere lichaamsdelen en voorwerpen uit de buurt van de flitseenheid als u foto's maakt.

Dit kan brandwonden of een storing in de flitser tot gevolg hebben.

- Laat het product niet achter op locaties die worden blootgesteld aan extreem hoge of lage temperaturen.

Het product kan extreem heet/koud worden en brandwonden of letsel veroorzaken wanneer het wordt aangeraakt.

- De draagriem is alleen bedoeld voor gebruik op het lichaam. Wanneer u de draagriem met een bevestigd product aan een haak of ander voorwerp hangt, kan het product beschadigd raken. Schud daarnaast niet met het product en stel het product niet bloot aan harde schokken.
- Oefen geen sterke druk uit op de lens en voorkom dat voorwerpen de lens raken.

Dit kan letsel of schade aan het product veroorzaken.

- Bevestig het product alleen op een statief dat stevig genoeg is.
- Draag het product niet wanneer het op een statief is bevestigd.

Dit kan letsel of een ongeluk veroorzaken.

- Raak geen onderdelen aan de binnenkant van het product aan.

Dit kan letsel veroorzaken.

- Als er tijdens of na het gebruik van dit product een abnormale reactie of irritatie van de huid optreedt, moet u stoppen met het gebruik en medisch advies of medische aandacht vragen.

Tips en waarschuwingen voor het gebruik

Omgaan met de camera

- Deze camera is een precisie-instrument. Laat de camera niet vallen en stel deze niet bloot aan fysieke schokken.
- De camera is niet waterdicht en kan niet onder water worden gebruikt.
- Om de resistentie van de camera tegen stof en waterdruppels te vergroten houdt u het aansluitingenklepje, het accucompartimentklepje, het kaartsleufklepje en alle andere kleppen goed gesloten. Bevestig ook het schoenkapje op de multifunctieschoen.
- De camera is resistent tegen stof en waterdruppels. Dit betekent dat zand, stof, vuil of water dat per ongeluk op het apparaat valt, niet in het apparaat kan indringen. Het is echter onmogelijk om te voorkomen dat vuil, stof, water of zout helemaal niet in het apparaat indringen. Zorg ervoor dat er zo weinig mogelijk vuil, stof, water of zout op de camera terechtkomt.
- Als er water op de camera valt, veegt u dit af met een droge, schone doek. Als er vuil, stof of zout op de camera terechtkomt, veegt u dit af met een schone, goed uitgewrongen doek.
- Gebruik van de camera op stoffige of vuile plaatsen kan tot schade leiden.
- Het wordt aanbevolen de camera na gebruik te reinigen. Als u vuil, stof, water of zout op de camera laat zitten, kan er een storing worden veroorzaakt.
- Als u per ongeluk de camera in het water laat vallen of als u vreest dat er vocht (water), vuil, stof of zout in de camera is terechtgekomen, neemt u direct contact op met het dichtstbijzijnde Canon Service Center.
- Houd de camera buiten het bereik van apparaten met sterke magnetische velden, zoals magneten of elektrische motoren. Houd de camera eveneens uit de buurt van apparaten die sterke radiogolven uitzenden, zoals grote antennes. Sterke magnetische velden kunnen storingen in de camera veroorzaken en beeldgegevens beschadigen.
- Laat de camera niet achter in een extreem warme omgeving, zoals in een auto die in direct zonlicht staat. Door de hoge temperaturen kan de camera defect raken.
- De camera bevat elektronische precisieschakelingen. Probeer de camera nooit zelf te demonteren.
- Blokkeer de werking van de sluiter niet met uw vinger of met andere voorwerpen. Als u dit toch doet, kan er een storing worden veroorzaakt.
- Gebruik alleen een in de handel verkrijgbaar blaasbalgje om stof van de lens, zoeker of andere onderdelen te blazen. Gebruik geen reinigingsmiddelen die organische oplosmiddelen bevatten om de camerabehuizing of lens schoon te vegen. Neem voor het verwijderen van hardnekkig vuil contact op met het dichtstbijzijnde Canon Service Center.
- Raak de elektrische contacten van de camera nooit met uw vingers aan. Als u dat wel doet, kunnen de contactpunten gaan roesten. Roest op de contactpunten kan leiden tot storingen aan de camera.
- Als de camera plotseling van een koude in een warme omgeving terechtkomt, kan zich condens vormen op de camera en op de interne onderdelen. Voorkom condensvorming door de camera eerst in een afgesloten plastic tas te plaatsen. Zorg ervoor dat de camera is aangepast aan de hogere temperatuur voordat u de camera uit de tas haalt.

- Gebruik de camera niet als zich hierop condens heeft gevormd en verwijder de lens, kaart of accu niet, om schade te voorkomen. Schakel de camera uit en wacht tot het vocht volledig verdampt is voordat u het gebruik hervat. Als de camera binnenin nog koud is, zelfs wanneer de camera volledig droog is, verwijdert u de lens, kaart of accu niet totdat de camera is ingesteld op de omgevingstemperatuur.
- Verwijder de accu en berg de camera op een koele, droge en goed geventileerde plaats op als u de camera gedurende langere tijd niet gaat gebruiken. Ook als de camera is opgeborgen, moet u de ontspanknop zo nu en dan enkele malen bedienen om te controleren of de camera nog goed functioneert.
- Vermijd opslag op plaatsen waar chemicaliën worden gebruikt die oxidatie en corrosie veroorzaken, zoals in een laboratorium.
- Als de camera langere tijd niet is gebruikt, test u alle functies voordat u de camera weer gaat gebruiken. Als u de camera langere tijd niet hebt gebruikt en opnamen wilt gaan maken van een belangrijke gebeurtenis, bijvoorbeeld een reis naar het buitenland, is het raadzaam de camera te laten controleren bij het dichtstbijzijnde Canon Service Center of zelf te controleren of de camera goed functioneert.
- De camera kan warm worden na herhaalde malen continue opname of fotograferen/ video-opnamen gedurende een langere periode. Dit is geen defect.
- Een felle lichtbron binnen of buiten het beeldgebied kan reflecties veroorzaken.
- Indien u met achtergrondbelichting opneemt, houd de zon dan voldoende weg van de beeldhoek. Houd intense lichtbronnen zoals de zon, lasers en andere intense kunstmatige lichtbronnen buiten het beeldgebied en niet in de buurt ervan. Geconcentreerd intens licht kan rook of schade veroorzaken aan de beeldsensor of aan andere interne onderdelen.
- Zet de lensdop vast om te voorkomen dat direct zonlicht en ander licht de lens binnendringt op momenten dat u niet aan het opnemen bent.

Scherm en zoeker

Het volgende heeft geen invloed op de beelden die door de camera worden opgenomen.

- Hoewel het scherm en de zoeker zijn gefabriceerd met hogeprecisietechnologie en meer dan 99,99% effectieve pixels hebben, kunnen er onder de 0,01% resterende pixels enkele dode pixels voorkomen en kunnen er ook zwarte, rode of andere gekleurde vlekken voorkomen. Dit is geen defect.
- Als het scherm lange tijd aan blijft staan, kan het scherm inbranden en zijn er restanten van de eerdere weergave te zien. Dit is echter een tijdelijk effect dat verdwijnt als de camera enkele dagen niet wordt gebruikt.
- Bij lage temperaturen kan de schermweergave langzamer reageren en bij hoge temperaturen kan het er zwart uitzien. Bij kamertemperatuur functioneert het scherm weer normaal.

Kaarten

Let op het volgende om de kaart en vastgelegde gegevens te beschermen:

- Laat de kaart niet vallen of nat worden en buig de kaart niet. Oefen geen druk op de kaart uit en stel deze niet bloot aan fysieke schokken en trillingen.
- Raak de elektronische contactpunten van de kaart nooit met uw vingers of met iets van metaal aan.
- Plak geen stickers of iets anders op de kaart.

- Gebruik of bewaar de kaart niet in de buurt van voorwerpen met een sterk magnetisch veld, zoals een televisie, luidsprekers en magneten. Mijd ook plaatsen met statische elektriciteit.
- Plaats de kaart niet in direct zonlicht of in de buurt van hittebronnen.
- Bewaar de kaart in een houder.
- Bewaar de kaart niet op hete, stoffige of vochtige plaatsen.
- Kaarten kunnen warm worden na lange sessie van herhaalde continue opname of foto's maken/video's opnemen. Dit is geen defect.

Lens

- Nadat u de lens hebt losgedraaid van de camera, plaatst u de lens met de achterkant naar boven en bevestigt u de achterste lensdop om krassen op het lensoppervlak en de elektrische contacten te voorkomen (1).

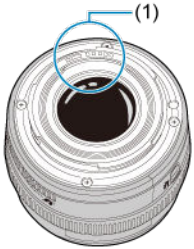

Vegen op de beeldsensor

Behalve dat er stof van buitenaf de camera kan binnendringen, kan er in zeldzame gevallen ook smeermiddel van de interne onderdelen van de camera op de sensor terechtkomen. Als er vegen zichtbaar zijn op het beeld, raden wij u aan de sensor te laten reinigen door een Canon Service Center bij u in de buurt.

Accu

Tips bij het gebruik van de accu en de lader

- Berg deze op op een koele, droge en goed geventileerde plaats.
- Laad de accu ongeveer eenmaal per jaar op als u deze gedurende langere tijd opbergt. Probeer bij het laden van de accu niet volledig op te laden, maar slechts voor ongeveer 50% ( ).
- Bij kamertemperatuur (23 °C) duurt het ongeveer 60 min. om een geheel lege accu voor ongeveer 50% op te laden. De acculaadtijd is sterk afhankelijk van de omgevingstemperatuur.
- Als de accu gedurende langere tijd niet wordt gebruikt, zorgt een kleine lekstroom ervoor dat de accu, als deze niet in de camera is geplaatst, te ver ontladen wordt en niet meer gebruikt kan worden, zelfs niet na het laden.

Namen van onderdelen

De draagriem bevestigen

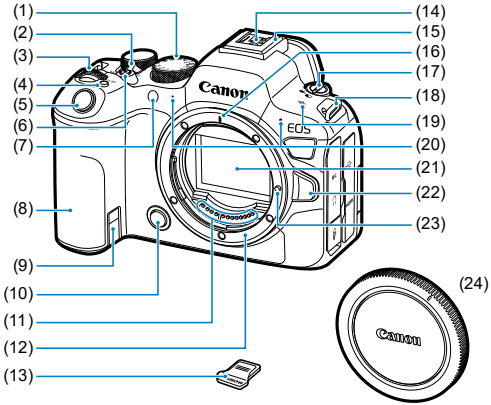

(1)	Programmakeuzewiel
(2)	< OFF / LOCK / ON > Aan-uitschakelaar/multifunctievergrendelingsschakelaar
(3)	< > Hoofdinstelwiel
(4)	< M-Fn > Multifunctieknop
(5)	Ontspanknop
(6)	Video-opnameknop
(7)	Zelfontspannerlampje/AF-hulplicht
(8)	Greep (accucompartiment)
(9)	DC-snoeruitsparing
(10)	Knop voor scherptedieptecontrole
(11)	Contacten
(12)	Lensvatting
(13)	Schoenkapje
(14)	Contacten voor flitssynchronisatie
(15)	Multifunctieschoen
(16)	Markering RF lensvatting
(17)	< / > Schakelaar voor foto's maken/video opnemen
(18)	Bevestigingspunt draagriem
(19)	< > Scherpstelvlakmarkering
(20)	Microfoon
(21)	Beeldsensor
(22)	Lensontgrendelingsknop
(23)	Lensvergrendelingsstift
(24)	Cameradop

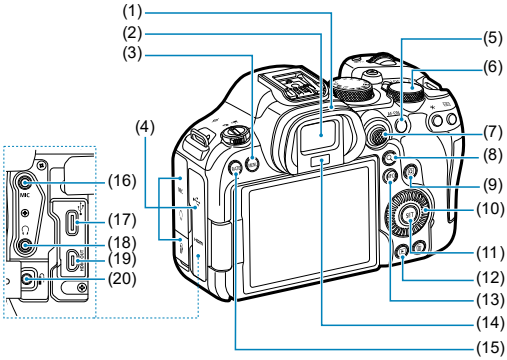

(1)	Oogschelp
(2)	Zoekeroculair
(3)	<MENU> Menuknop
(4)	Aansluitingenklepje
(5)	<AF-ON> AF-startknop
(6)	< > Snelinstelwiel 2
(7)	< > Multicontroller (kan ook recht worden ingedrukt)
(8)	< > Knop Vergroten/Verkleinen
(9)	< > Knop voor Snel instellen
(10)	< > Snelinstelwiel 1
(11)	< > Instelknop
(12)	< > Afspeelknop
(13)	<INFO> Infoknop
(14)	Zoekersensor
(15)	<RATE> Classificatieknop
(16)	<MIC> IN-aansluiting externe microfoon
(17)	< > Digital-aansluiting
(18)	< > Hoofdtelefoonaansluiting
(19)	<HDMI OUT> HDMI micro OUT-aansluiting
(20)	< > Aansluiting afstandsbediening

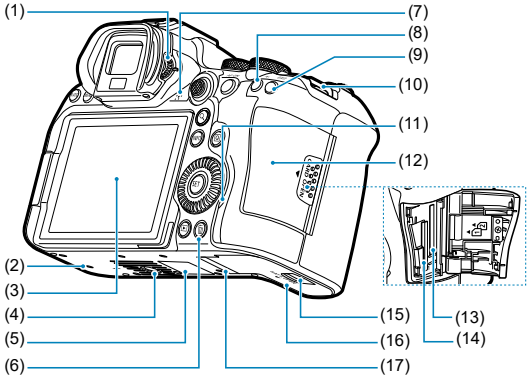

(1)	Knop voor dioptrische aanpassing
(2)	Bevestigingsopening voor accessoires
(3)	Scherm
(4)	Statiefbevestiging
(5)	Serienummer (cameranummer)
(6)	< 🗑 > Wisknop
(7)	Luidspreker
(8)	< ✳ > AE-vergrendelknop
(9)	< ⊡ > AF-puntselectieknop
(10)	Bevestigingspunt draagriem
(11)	Lees-/schrijfindicator
(12)	Kaartsleufklepje
(13)	Kaartsleuf 2
(14)	Kaartsleuf 1
(15)	Vergrendeling accucompartimentklepje
(16)	Accucompartimentklepje
(17)	Bevestigingsopening voor accessoires

Programmakeuzewiel

Het programmakeuzewiel bevat de Basismodi en Creatieve modi.

(1) Basismodi

U hoeft alleen maar de ontspanknop in te drukken. De camera stelt alles in en zorgt dat de instellingen zijn afgestemd op het onderwerp of de scène.

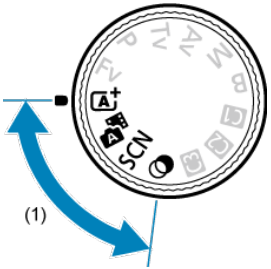

: Automatisch/scène ( )

: Hybride automatisch ( )

SCN : Speciale scène ( )

	Portret		Close-up
	Groepsfoto		Voedsel
	Landschap		Nacht portret
	Panoramaopname		Nachtopnamen uit hand
	Sport		HDR-tegenlicht
	Kinderen		Stille sluiter
	Pannen		

: Creatieve filters ( )

	Korrelig Z/W		Miniatuureffect
	Softfocus		HDR-kunst standaard
	Fisheye-effect		HDR-kunst levendig
	Aquareleffect		HDR-kunst olieverf
	Speelgoedcamera-effect		HDR-kunst embossed

(2) Creatieve modi

Met deze modi is het eenvoudiger om verschillende onderwerpen naar wens vast te leggen.

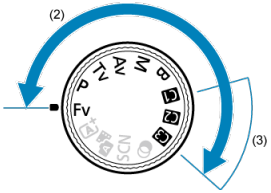

Fv	AE met flexibele prioriteit
P	AE-programma
Tv	AE met sluitertijdvoorkeuze
Av	AE met diafragmavoorkeuze
M	Handmatige belichting
B	Lange belichtingstijden (bulb)

(3) Aangepaste opnamemodi

U kunt <**Fv**>, <**P**>, <**Tv**>, <**Av**>, <**M**>, <**B**>, AF-bediening, menufuncties en meer toewijzen aan < C1 >, < C2 > of < C3 > ( ).

Acculader LC-E6

Lader voor accu LP-E6NH/LP-E6N/LP-E6 ( ).

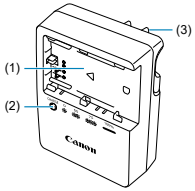

(1)	Accusleuven
(2)	Laadlampje
(3)	Stekker

Acculader LC-E6E

Lader voor accu LP-E6NH/LP-E6N/LP-E6 ( ).

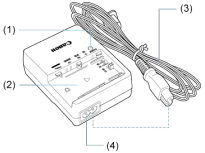

(1)	Laadlampje
(2)	Accucompartiment
(3)	Netsnoer
(4)	Netsnoeraansluiting

De draagriem bevestigen

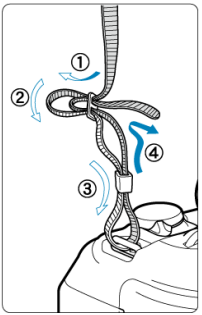

Haal het uiteinde van de riem van onderaf door het bevestigingspunt van de draagriem en steek het vervolgens door de gesp van de riem zoals afgebeeld. Trek de draagriem strak en zorg ervoor dat deze goed vastzit in de gesp.

Software/apps

- Overzicht software/apps
- Computersoftware installeren
- Smartphone-apps installeren
- Software-instructiehandleidingen

Overzicht software/apps

In dit gedeelte wordt een overzicht gegeven van de software die met EOS-camera's wordt gebruikt. Houd er rekening mee dat u voor het installeren van de software een internetverbinding nodig hebt. De software kan niet worden geïnstalleerd in omgevingen zonder internetverbinding.

Computersoftware

- **EOS Utility**
  Hiermee kunt u de vastgelegde beelden overbrengen van de camera naar een aangesloten computer, verschillende camera-instellingen instellen vanaf de computer en op afstand fotograferen vanaf de computer.
- **Digital Photo Professional**
  Deze software wordt aanbevolen voor gebruikers die RAW-beelden maken. Maakt het mogelijk om beelden te bekijken, te bewerken, af te drukken en nog veel meer.
- **Picture Style Editor**
  U kunt bestaande beeldstijlen bewerken of originele beeldstijlbestanden maken en opslaan. Deze software is bedoeld voor gebruikers die ervaring hebben met beeldverwerking.

Smartphone-apps

- **Camera Connect**
  Hiermee kunt u de vastgelegde beelden overbrengen van de camera naar een smartphone via een bedrade of draadloze verbinding, verschillende camera-instellingen instellen vanaf de smartphone en op afstand fotograferen vanaf de smartphone.
- **Digital Photo Professional Express**
  App voor RAW-beeldverwerking en beeldbewerking op een smartphone of tablet. Vereist een betaald abonnement.

- **Mobiele bestandsoverdracht**
  Voor beeldoverdracht naar een FTP/FTPS/SFTP-server vanaf een smartphone. Vereist een betaald abonnement.

Computersoftware installeren

Installeer altijd de laatste versie van de software. In dit geval worden eerdere versies overschreven.

Waarschuwing

- Installeer geen software terwijl de camera is verbonden met de computer. Anders zal de software niet op de juiste manier worden geïnstalleerd.
- Installatie is niet mogelijk zonder internetverbinding.
- Oudere versies van de software ondersteunen geen RAW-beeldverwerking of correcte weergave voor beelden van deze camera.

1. **Download de software.**

   - Maak vanaf een computer verbinding met internet en ga naar de volgende Canon-website.
     https://cam.start.canon/

   Afhankelijk van de software moet u mogelijk het serienummer van de camera invoeren. Het serienummer bevindt zich aan de onderkant van de camera.

2. **Extraheer het installatieprogramma op de computer.**

   Voor Windows

   - Klik op het weergegeven installatiebestand om het installatieprogramma te starten.

   Voor macOS

   - Dubbelklik op het dmg-bestand om het installatievenster te openen.
   - Dubbelklik op het pictogram in dit venster om het installatieprogramma te starten.

3. **Volg de instructies op het scherm om de software te installeren.**

Smartphone-apps installeren

- Installeer altijd de laatste versie.
- Er kunnen apps worden geïnstalleerd via Google Play of de App Store.
- U hebt vanaf de volgende Canon-website ook toegang tot Google Play en App Store.
  https://cam.start.canon/

Software-instructiehandleidingen

Bekijk de volgende website voor software-instructiehandleidingen.

- **https://cam.start.canon/**

Voorbereiding en basisbediening

In dit hoofdstuk worden de voorbereidende stappen voor het maken van opnamen en de basiscamerahandelingen beschreven.

- De accu opladen
- Accu's plaatsen/verwijderen
- Kaarten plaatsen/verwijderen
- Het scherm gebruiken
- De camera inschakelen
- RF/RF-S-lenzen bevestigen en verwijderen
- EF/EF-S-lenzen bevestigen en verwijderen
- Multifunctieschoen
- De zoeker gebruiken
- Basisbediening
- Menubewerkingen en -instellingen
- Snel instellen
- Bediening via het touchscreen

De accu opladen

1. **Verwijder het beschermdeksel van de accu.**

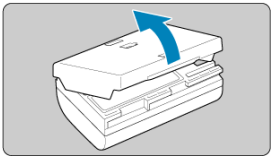

2. **Plaats de accu volledig in de lader.**

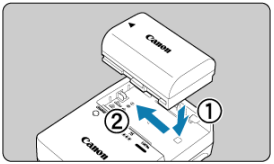

- Doe het tegenovergestelde om de accu te verwijderen.

3. Laad de accu op.

LC-E6

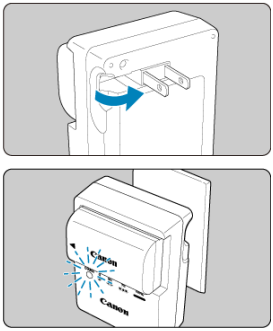

- Klap de contactpunten van de acculader naar buiten en steek de acculader in het stopcontact.

LC-E6E

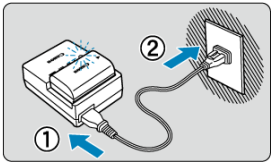

- Sluit het netsnoer aan op de lader en steek de stekker in het stopcontact.
- Het laden begint automatisch en het laadlampje knippert oranje.

Laadniveau	Laadlampje	
	Kleur	Weergave
0-49%	Oranje	Knippert eenmaal per seconde
50 - 74%		Knippert tweemaal per seconde
75% of hoger		Knippert driemaal per seconde
Volledig opgeladen	Groen	Ingeschakeld

- **Het opladen van een lege accu duurt ca. 3 uur bij kamertemperatuur (23 °C).**
  Hoe lang het duurt om de accu op te laden, is sterk afhankelijk van de omgevingstemperatuur en de resterende capaciteit van de accu.
- Om veiligheidsredenen duurt opladen bij lage temperaturen (5 - 10 °C) langer (tot ca. 4 uur).

- **Bij aankoop is de accu niet volledig opgeladen.**
  Laad de accu vóór gebruik op.

- **Het verdient aanbeveling om de accu op te laden op de dag dat u deze gaat gebruiken of een dag ervoor.**
  Opgeladen accu's verliezen geleidelijk hun lading, zelfs als ze niet worden gebruikt.

- **Verwijder de accu na het opladen en verwijder de acculader uit het stopcontact.**

- **U kunt het beschermdeksel in een andere richting plaatsen om aan te geven of de accu al dan niet is opgeladen.**
  Als de accu is opgeladen, bevestigt u het meegeleverde beschermdeksel zodanig dat de opening met de vorm van een accu < ▭ > overeenkomt met het blauwe zegel op de accu. Als de accu leeg is, plaatst u het beschermdeksel in de omgekeerde richting.

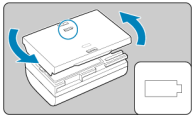

- **Verwijder de accu wanneer u de camera niet gebruikt.**
  Als de accu langere tijd in de camera blijft zitten, is er sprake van een kleine lekstroom, waardoor de accu verder wordt ontladen en de levensduur van de accu korter wordt. Bewaar de accu met het beschermdeksel bevestigd. Als u de accu opbergt nadat u deze volledig hebt opgeladen, kunnen de accuprestaties teruglopen.

- **De acculader kan ook in het buitenland worden gebruikt.**
  De acculader is compatibel met een voedingsbron van 100 VAC tot 240 VAC, 50/60 Hz. Indien nodig kunt u een in de handel verkrijgbare stekkeradapter voor het desbetreffende land of de desbetreffende regio gebruiken. Sluit geen draagbare spanningstransformatoren aan, om schade te voorkomen.

- **Als de accu snel leegraakt, zelfs nadat deze volledig is opgeladen, moet de accu worden vervangen.**
  Controleer de laadprestatie van de accu (🔗) en schaf een nieuwe accu aan.

Waarschuwing

- Nadat u de stekker van de lader uit het stopcontact hebt verwijderd, dient u de contactpunten van de stekker circa 10 seconden niet aan te raken.
- Als de resterende capaciteit van de accu (🔗) 94% of hoger is, wordt de accu niet opgeladen.
- De meegeleverde lader kan andere accu's opladen dan de accu LP-E6NH/LP-E6N/LP-E6.

Accu's plaatsen/verwijderen

Plaatsen

Verwijderen

Plaats een volledig opgeladen accu LP-E6NH (of LP-E6N/LP-E6) in de camera.

Plaatsen

1. **Schuif de vergrendeling van het accucompartimentklepje en open het klepje.**

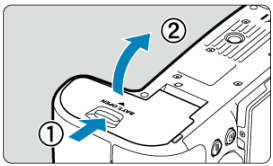

2. **Plaats de accu.**

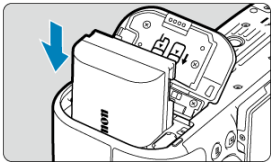

- Steek het uiteinde met de elektrische contacten in de camera.
- Schuif de accu in de camera totdat de accu vastzit.

3. **Sluit het klepje.**

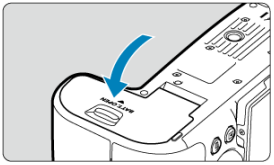

- Druk op het klepje totdat het dichtklikt.

Waarschuwing

- U kunt geen andere accu's gebruiken dan de accu LP-E6NH/LP-E6N/LP-E6.

Verwijderen

1. **Open het klepje en verwijder de accu.**

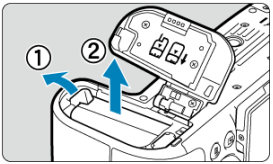

- Druk de accuvergrendelingshendel in de richting van de pijl en verwijder de accu.
- Plaats het meegeleverde beschermdeksel ( ) altijd op de accu om kortsluiting te voorkomen.

Kaarten plaatsen/verwijderen

Plaatsen

De kaart formatteren

Verwijderen

Deze camera accepteert twee kaarten. **Opname is mogelijk zolang er minstens één kaart in de camera zit.**
Met twee ingestoken kaarten kunt u één kaart selecteren om op te nemen, of u kunt hetzelfde beeld op beide kaarten tegelijk opnemen ( ).

Waarschuwing

- **Zorg ervoor dat het schrijfbeveiligingsschuifje (1) van de kaart omhoog staat, zodat schrijven en wissen mogelijk is.**

Plaatsen

1. **Verschuif het klepje om het te openen.**

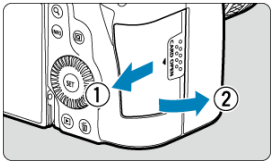

2. Plaats de kaart.

Kaart 1

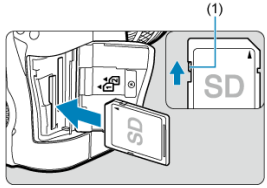

Kaart 2

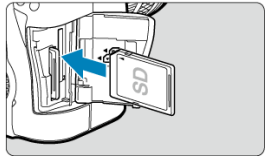

- De kaart in de kaartsleuf aan de achterzijde is [1] en de kaart in de kaartsleuf aan de voorzijde is [2].
- Plaats de kaart met de etiketzijde naar u toe, zoals in de afbeelding wordt weergegeven, en schuif de kaart in de camera totdat deze vastklikt.

3. Sluit het klepje.

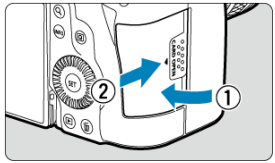

- Sluit het klepje en schuif het in de richting van de pijlen totdat het dichtklikt.

4. **Zet de aan-/uitschakelaar op <ON> (📷).**

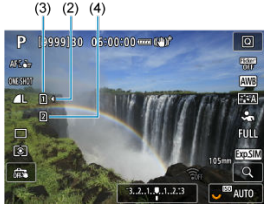

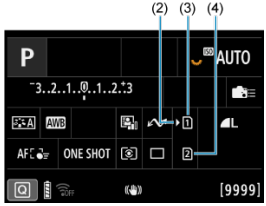

(2) Pictogram kaartselectie
(3) Kaart 1
(4) Kaart 2

- Pictogrammen van geladen kaarten worden weergegeven op het opnamescherm (📷) toegankelijk door te drukken op de knop <INFO> en op het scherm Snel instellen (📷). **Kaarten die zijn gemarkeerd met [ ] worden geselecteerd voor opname.**

De kaart formatteren

Als de kaart nieuw is of eerder is geformatteerd (geïnitialiseerd) met een andere camera of computer, moet u de kaart met deze camera formatteren ( ).

Verwijderen

1. **Open het klepje.**

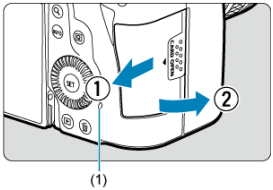

- Zet de aan-/uitschakelaar op <OFF>.
- **Controleer of de lees-/schrijfindicator (1) uit is en open vervolgens het klepje.**
- Sluit de klep als [**Opslaan...**] op het scherm wordt weergegeven.

2. **Verwijder de kaart.**

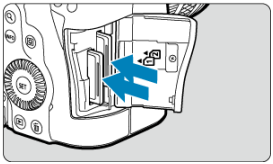

- Druk de kaart voorzichtig in de camera en laat de kaart vervolgens los om deze uit te werpen.
- Trek de kaart recht uit de camera en sluit het klepje.

Waarschuwing

Verwijder de kaarten niet onmiddellijk na de weergave van een rood [ ]-pictogram terwijl u opneemt. Kaarten kunnen heet zijn door de hoge interne temperatuur van de camera. Zet de aan-/uitschakelaar op <OFF> en stop een tijdje met het maken van opnamen voordat u de kaarten verwijdert. Het verwijderen van hete kaarten onmiddellijk na opnamen kan ertoe leiden dat u ze laat vallen en ze beschadigt. Wees voorzichtig bij het verwijderen van kaarten.

Opmerking

- Het aantal beschikbare opnamen varieert afhankelijk van resterende kaartcapaciteit en instellingen, zoals de beeldkwaliteit en ISO-snelheid.
- Het instellen van [📷: **Ontspan sluiter zonder kaart**] op [**Uitschak.**] voorkomt dat u vergeet een kaart te plaatsen (🔗).

Waarschuwing

- **Wanneer de lees-/schrijfindicator brandt of knippert, betekent dit dat beelden op de kaart worden gelezen, opgeslagen of gewist, of dat gegevens worden overgedragen. Maak het kaartsleufklepje op dat moment niet open. Verricht nooit een van de volgende handelingen wanneer de lees-/schrijfindicator brandt of knippert, om beschadiging van beeldgegevens, kaarten of de camera te voorkomen.**
  - **De kaart verwijderen.**
  - **De accu verwijderen.**
  - **Met de camera schudden of slaan.**
  - **Een netsnoer loskoppelen of aansluiten**
    (als u accessoires voor aansluiting op een gewoon stopcontact gebruikt).
- Als op de kaart al opgenomen beelden zijn opgeslagen, kan het zijn dat het beeldnummer niet begint bij 0001 (🔗).
- Als op het scherm een aan de kaart gerelateerde foutmelding wordt weergegeven, verwijdert u de kaart en plaatst u deze opnieuw. Gebruik een andere kaart als het probleem aanhoudt.
  Als u beelden op de kaart naar een computer kunt overbrengen, brengt u alle beelden over en formatteert u de kaart met de camera (🔗). De kaart functioneert dan wellicht weer normaal.
- Raak de contactpunten van de kaart niet aan met uw vingers of met metalen voorwerpen. Stel de contactpunten niet bloot aan stof of water. Vuil op de contactpunten kan de werking verstoren.
- Multimediakaarten (MMC) kunnen niet worden gebruikt. (In dat geval verschijnt een kaartfoutmelding.)
- Het gebruik van UHS-II microSDHC-/SDXC-kaarten met een microSD naar SD-adapter wordt afgeraden.
  Gebruik SDHC-/SDXC-kaarten als u UHS-II-kaarten gebruikt.

Het scherm gebruiken

U kunt de richting en hoek van het scherm wijzigen.

1. **Klap het scherm uit.**

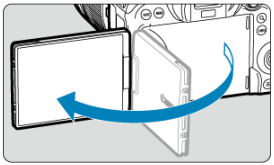

2. **Draai het scherm.**

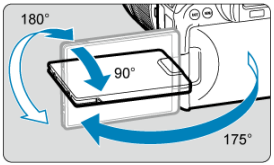

- Als het scherm is uitgeklapt, kunt u het naar boven of naar beneden kantelen of het roteren zodat het naar het onderwerp toe is gericht.
- De weergegeven hoeken zijn slechts bij benadering.

3. **Draai het scherm naar u toe.**

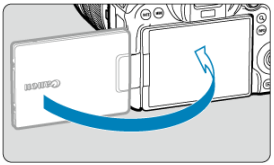

- Normaal gesproken gebruikt u de camera met het scherm naar u toe gericht.

Waarschuwing

- Probeer het scherm niet met kracht in de juiste positie te plaatsen terwijl u het roteert. Hierdoor wordt te veel druk op de scharnieren gelegd.
- Als een kabel is aangesloten op de camera, is het bereik van de rotatiehoek van het uitgeklapte scherm beperkt.

Opmerking

- Houd het scherm gesloten en naar de camerabehuizing gericht wanneer u de camera niet gebruikt. U kunt het scherm beschermen.
- Een spiegelbeeld (links/rechts omgewisseld) van onderwerpen wordt weergegeven als het scherm in de richting van onderwerpen voor de camera is gericht.

De camera inschakelen

- De datum, tijd en tijdzone instellen
- De interfacetaal wijzigen
- Automatische sensorreiniging
- Indicator accuniveau

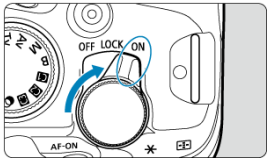

- <ON>
  De camera wordt ingeschakeld. Deze modus is voor foto's maken.

- <LOCK>
  De camera wordt ingeschakeld. Multifunctievergrendeling wordt ingeschakeld ( ).

- <OFF>
  De camera is uitgeschakeld en werkt niet. Zet de aan-/uitschakelaar op deze positie wanneer u de camera niet gebruikt.

Opmerking

- Als u de aan-/uitschakelaar op <OFF> zet op het moment dat een beeld op de kaart wordt opgeslagen, wordt [**Opslaan...**] weergegeven en wordt de camera pas uitgeschakeld nadat het opslaan van het beeld op de kaart is voltooid.

De datum, tijd en tijdzone instellen

Als na het aanzetten van de camera het instelscherm voor datum/tijd/zone wordt weergegeven, raadpleegt u Datum/tijd/zone voor het instellen van de datum, tijd en tijdzone.

De interfacetaal wijzigen

Zie Taal voor het wijzigen van de interfacetaal.

Automatische sensorreiniging

- Wanneer de aan-/uitschakelaar wordt ingesteld op < OFF >, wordt de sensor automatisch gereinigd (wat een zacht geluid kan maken). Tijdens de sensorreiniging wordt [ ] op het scherm weergegeven. Om ook automatische sensorreiniging in te schakelen als de aan-/uitschakelaar op < ON > wordt gezet, kunt u dit instellen in [: **Sensorreiniging**] ( ).
- Als u de aan-/uitschakelaar binnen korte tijd herhaaldelijk in < ON > of < OFF > zet, wordt het [ ]-pictogram mogelijk niet weergegeven, maar dit betekent niet dat de camera een defect heeft.

Indicator accuniveau

De indicator accuniveau geeft de resterende capaciteit weer terwijl de camera aanstaat.

Weergave						
Niveau (%)	100-70	69-50	49-20	19-10	9-1	0

Opmerking

- De accu raakt sneller leeg wanneer u een van de volgende handelingen verricht:
  - Wanneer de ontspanknop voor langere tijd half wordt ingedrukt.
  - Wanneer de AF vaak wordt geactiveerd zonder dat er een opname wordt gemaakt.
  - Image Stabilizer (Beeldstabilisatie) gebruiken.
  - Wanneer u de Wi-Fi-functie of de Bluetooth-functie gebruikt.
- Afhankelijk van de actuele opnameomstandigheden kan het aantal beschikbare opnamen afnemen.
- Voor de bediening van de lens wordt stroom van de accu van de camera gebruikt. Bij sommige lenzen raakt de accu sneller leeg dan bij andere.
- Zie [: **Accu-info**] om de status van de accu te controleren ( ).
- Bij lage omgevingstemperaturen is het wellicht niet mogelijk om opnamen te maken zelfs wanneer het accuniveau hoog genoeg is.

RF/RF-S-lenzen bevestigen en verwijderen

Een lens bevestigen

Een lens verwijderen

Waarschuwing

- Kijk niet rechtstreeks naar de zon door een lens. Dit kan het gezichtsvermogen beschadigen.
- Stel de aan-/uitschakelaar van de camera in op < OFF > wanneer u een lens bevestigt of verwijdert.
- Als het voorste deel (de scherpstelring) van de lens tijdens het automatisch scherpstellen draait, raak het draaiende deel dan niet aan.

Tips voor het voorkomen van vegen en stof

- Vervang lenzen zo snel mogelijk en op een plaats die zo veel mogelijk stofvrij is.
- Bevestig de cameradop op de camera wanneer u deze zonder lens bewaart.
- Verwijder vegen en stof van de cameradop voordat u deze bevestigt.

Opmerking

- Met RF-S-lenzen wordt een bijsnijdfactor vn ongeveer 1,6× toegepast op het midden van het gewone beeldgebied.

Een lens bevestigen

1. **Verwijder de doppen.**

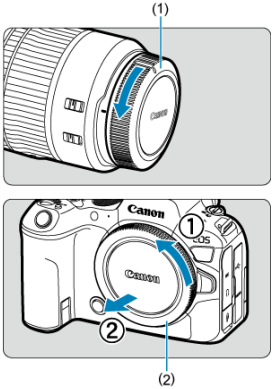

- Verwijder de achterste lensdop (1) en cameradop (2) door ze los te draaien in de richting die door de pijlen wordt aangegeven.

2. **Bevestig de lens.**

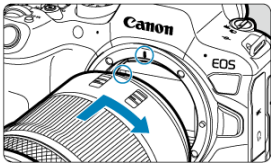

- Zorg ervoor dat de rode bevestigingsmarkering op de lens en die op de camera zich op gelijke hoogte bevinden en draai de lens in de richting van de pijl totdat deze vastklikt.

3. Stel de scherpstelmodus in op AF.

- AF staat voor Auto Focus, oftewel automatische scherpstelling.
- MF staat voor Manual Focus, oftewel handmatige scherpstelling. Automatische scherpstelling is uitgeschakeld.

- **Voor RF-lenzen zonder scherpstelmodusknop**

  Stel [AF: **Scherpstelmodus**] in op [**AF**].

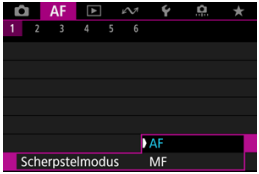

- **Voor RF-lenzen met scherpstelmodusknop**

  Stel de scherpstelmodusknop op de lens in op < AF >.

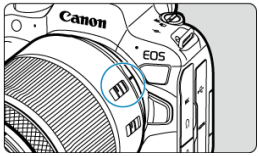

4. Verwijder de voorste lensdop.

Een lens verwijderen

Druk op de lensontgrendelingsknop en draai de lens in de richting van de pijl.

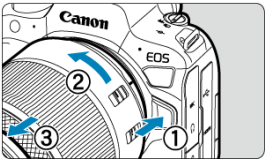

- Draai de lens totdat deze niet meer verder kan en koppel de lens los.
- Bevestig de achterste lensdop op de lens die u hebt verwijderd.

EF/EF-S-lenzen bevestigen en verwijderen

Een lens bevestigen

Een lens verwijderen

U kunt alle EF- en EF-S-lenzen gebruiken door de optionele vattingadapter EF-EOS R te bevestigen. **De camera kan niet worden gebruikt in combinatie met EF-M-lenzen.**

Opmerking

- Met EF-S-lenzen wordt een bijsnijdfactor vn ongeveer 1,6× toegepast op het midden van het gewone beeldgebied.

Een lens bevestigen

1. **Verwijder de doppen.**

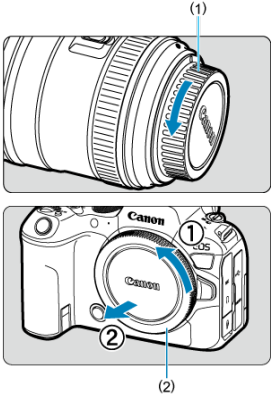

- Verwijder de achterste lensdop (1) en cameradop (2) door ze los te draaien in de richting die door de pijlen wordt aangegeven.

2. Bevestig de lens aan de adapter.

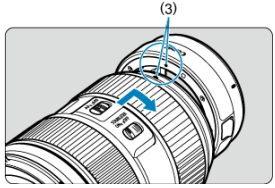

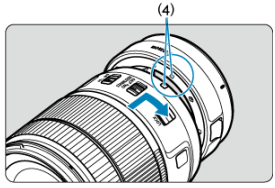

- Zorg ervoor dat de rode of witte bevestigingsmarkering op de lens zich op gelijke hoogte bevindt met die op de voedingsadapter en draai de lens in de richting van de pijl totdat deze vastklikt.

  (3) Rode markering

  (4) Witte markering

3. Bevestig de adapter op de camera.

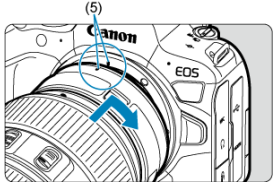

- Zorg ervoor dat de rode bevestigingsmarkeringen (5) op de adapter en de camera zich op gelijke hoogte bevinden en draai de lens als aangegeven door de pijl totdat hij op zijn plaats klikt.

4. **Stel de scherpstelmodusknop op de lens in op <AF>.**

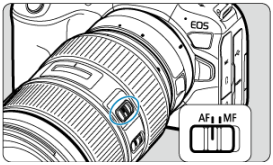

- <AF> staat voor Auto Focus, oftewel automatische scherpstelling.
- <MF> staat voor Manual Focus, oftewel handmatige scherpstelling. Automatische scherpstelling werkt dan niet.

5. **Verwijder de voorste lensdop.**

Een lens verwijderen

1. **Druk op de lensontgrendelingsknop en draai de adapter in de richting van de pijl.**

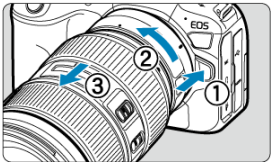

- Draai de lens totdat deze niet meer verder kan en koppel de lens los.

2. **De lens van de adapter ontkoppelen.**

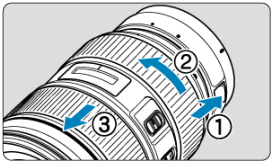

- Houd de ontgrendelknop op de adapter ingedrukt en draai de lens linksom.
- Draai de lens totdat deze niet meer verder kan en koppel de lens los.
- Bevestig de achterste lensdop op de lens die u hebt verwijderd.

Waarschuwing

- Zie RF/RF-S-lenzen bevestigen en verwijderen voor voorzorgsmaatregelen om de lens te beschermen.

Multifunctieschoen

De multifunctieschoen gebruiken

De multifunctieschoen is een flitsschoen die spanning aan accessoires levert en geavanceerde communicatiefuncties biedt.

De multifunctieschoen gebruiken

Het schoenkapje verwijderen

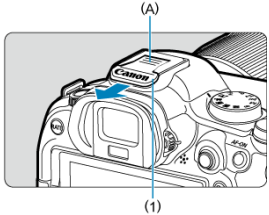

- Verwijder het schoenkapje (1) door met uw vinger op het onderdeel met label (A) te drukken zoals weergegeven in de afbeelding. Bewaar het schoenkapje na verwijdering op een geschikte plek om verlies te vermijden.

Accessoires bevestigen

- Als u accessoires bevestigt die via contacten van de multifunctieschoen communiceren, steek de bevestigingsvoet van het accessoire dan in tot deze vastklikt en verschuif de vergrendelingshendel van de bevestigingsvoet om het te bevestigen. Raadpleeg de instructiehandleiding van het accessoire voor meer informatie.
- De volgende accessoires kunnen niet rechtstreeks op de multifunctieschoen worden bevestigd.
  - Speedlite EL-1/600EXII-RT/600EX-RT/580EX II
  - Speedlite Transmitter ST-E3-RT (Ver. 2)/ST-E3-RT
  - Flitsschoenkabel OC-E3
  - GPS-ontvanger GP-E2
- Om de bovenstaande accessoires met de camera te gebruiken hebt u multifunctieschoenadapter AD-E1 nodig die afzonderlijk verkrijgbaar is. Raadpleeg de AD-E1-instructiehandleiding voor meer informatie.

- Als u andere accessoires bevestigt dan deze die voor normale flitsschoenen zijn ontworpen, steek de bevestigingsvoet van het accessoire dan helemaal in en verschuif de vergrendelingshendel van de bevestigingsvoet om het te bevestigen. Raadpleeg de instructiehandleiding van het accessoire voor meer informatie.
- Elektronische zoeker EVF-DC2/EVF-DC1 kan niet aan de multifunctieschoen worden bevestigd. Proberen om de accessoires met kracht te bevestigen kan de accessoires of de multifunctieschoen beschadigen.

Het schoenkapje bevestigen

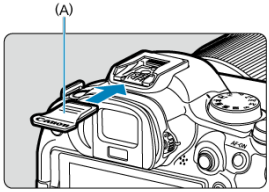

- Nadat u accessoires van de multifunctieschoen hebt verwijderd, bevestigt u het schoenkapje om de contacten tegen stof en water te beschermen.
- Schuif het schoenkapje volledig naar binnen door te drukken op het onderdeel met label (A) zoals weergegeven op de afbeelding.

Waarschuwing

- Bevestig accessoires op de juiste manier zoals beschreven in Accessoires bevestigen. Onjuiste bevestiging kan ervoor zorgen dat de camera of accessoires niet goed werken en de accessoires kunnen van de camera vallen.
- Blaas vuil van de multifunctieschoen met een in de handel verkrijgbare blazer of vergelijkbaar hulpmiddel.
- Als de multifunctieschoen nat wordt, schakel de camera dan uit en laat hem drogen voordat u hem gebruikt.
- Gebruik het schoenkapje dat bij de camera is meegeleverd.

De zoeker gebruiken

Dioptrische aanpassing

Kijk door de zoeker om deze te activeren. U kunt ook de weergave beperken tot het scherm of de zoeker ( ).

Dioptrische aanpassing

1. **Draai aan de knop voor dioptrische aanpassing.**

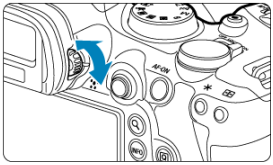

- Draai de knop naar links of rechts zodat de zoekerweergave scherp is.

Waarschuwing

- De zoeker en het scherm kunnen niet tegelijk worden ingeschakeld.
- Zoekerweergave is uitgeschakeld als het scherm naar buiten is geklapt, zelfs als u door de zoeker kijkt.
- Bij sommige instellingen voor de aspect ratio worden zwarte balken weergegeven aan de boven- en onderkant of aan de linker- en rechterkant van het scherm. Deze beeldgebieden worden niet opgenomen.

Basisbediening

- De camera vasthouden
- Ontspanknop
- < > Hoofdinstelwiel
- < > Snelinstelwiel 1
- < > Snelinstelwiel 2
- < > Multicontroller
- < M-Fn > Multifunctieknop
- < AF-ON > AF-startknop
- < LOCK > Multifunctievergrendelingsschakelaar
- < > Bedieningsring
- < INFO > Infoknop

De camera vasthouden

Het scherm tijdens het opnemen bekijken

Terwijl u een opname maakt, kunt u het scherm kantelen om het in te stellen. Zie Het scherm gebruiken voor meer informatie.

(1) Normale hoek
(2) Lage hoek
(3) Hoge hoek

Opnemen door de zoeker

Voor scherpe beelden houdt u de camera stil om cameratrilling te minimaliseren.

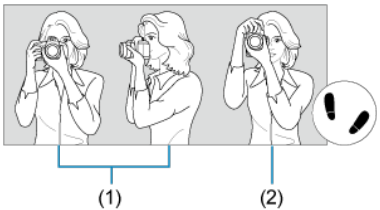

(1) Horizontale opname
(2) Verticale opname

1. Houd de camera met uw rechterhand stevig vast aan de cameragreep.
2. Ondersteun de lens van onderaf met uw linkerhand.
3. Plaats de wijsvinger van uw rechterhand lichtjes op de ontspanknop.
4. Duw uw armen en ellebogen licht tegen de voorkant van uw lichaam.
5. Voor een stabiele houding plaatst u de ene voet een klein stukje voor de andere.
6. Houd de camera tegen uw gezicht en kijk door de zoeker.

Ontspanknop

De ontspanknop heeft twee stappen. U kunt de ontspanknop half indrukken. Vervolgens kunt u de ontspanknop helemaal indrukken.

Half indrukken

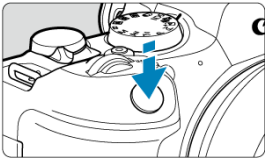

Hiermee activeert u de automatische scherpstelling en het automatische belichtingssysteem dat de sluitertijd en de diafragmawaarde instelt.
De belichtingsinstelling (sluitertijd en diafragmawaarde) wordt gedurende circa 8 seconden op het scherm of de zoeker weergegeven (meettimer/⏱8).

Helemaal indrukken

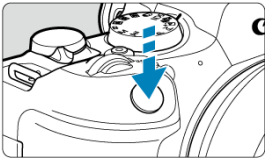

De sluiter ontspant en de opname wordt gemaakt.

Cameratrilling voorkomen

Het bewegen van de camera tijdens het belichtingsmoment kan leiden tot cameratrilling. Onscherpe opnamen kunnen hiervan het resultaat zijn. Let op het volgende om cameratrilling te voorkomen:

- Houd de camera stil, zoals weergegeven in De camera vasthouden.
- Druk de ontspanknop half in om automatisch scherp te stellen en druk de ontspanknop vervolgens langzaam volledig in.

Opmerking

- De camera zal nog steeds pauzeren voordat u een opname maakt als u de ontspanknop volledig indrukt zonder deze eerst tot de helft in te drukken, of als u de ontspanknop tot de helft indrukt en onmiddellijk volledig indrukt.
- Zelfs bij menuweergave of het afspelen van beelden kunt u direct teruggaan naar de opnamestand door de ontspanknop half in te drukken.

< > Hoofdinstelwiel

(1) Draai na het indrukken van een knop aan het instelwiel < >.

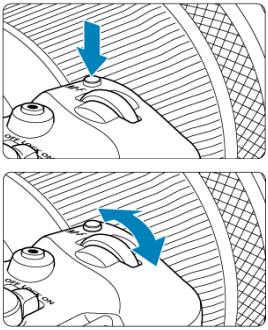

Druk op een knop zoals < M-Fn > en draai aan het instelwiel < >.
Als u de ontspanknop half indrukt, gaat de camera terug naar de stand-bymodus voor opname.

- Wordt gebruikt voor bewerkingen als het instellen van de witbalans, transportmodus, flitsbelichtingscorrectie of beeldstijl.

(2) Draai alleen aan het instelwiel < >.

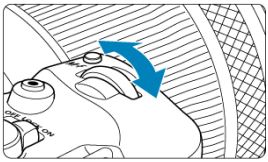

Terwijl u op het scherm of in de zoeker kijkt, draait u aan het < > instelwiel.

- Gebruik dit instelwiel om de sluitertijd, de diafragmawaarde, enzovoort, in te stellen.

Opmerking

- De handelingen in (1) kunnen zelfs worden uitgevoerd als de bedieningselementen vergrendeld zijn met de Multifunctievergrendeling ( ).

< ◌ > Snelinstelwiel 1

(1) Draai na het indrukken van een knop aan het instelwiel < ◌ >.

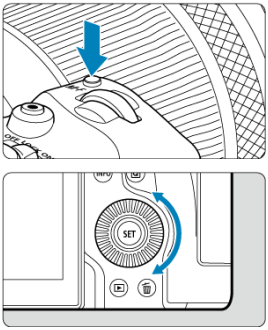

Druk op een knop zoals < M-Fn > en draai aan het instelwiel < ◌ >.
Als u de ontspanknop half indrukt, gaat de camera terug naar de stand-bymodus voor opname.

- Wordt gebruikt voor bewerkingen als het instellen van de meetmethode, AF-bediening, ISO-snelheid of AF-gebied.

(2) Draai alleen aan het instelwiel < ◌ >.

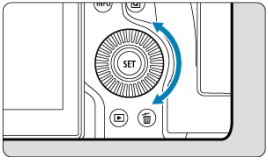

Terwijl u op het scherm of in de zoeker kijkt, draait u aan het < ◌ > instelwiel.

- Wordt gebruikt voor handelingen zoals het instellen van de belichtingscorrectiewaarde en de diafragmawaarde-instelling voor handmatige belichting.

Opmerking

- De handelingen in (1) kunnen zelfs worden uitgevoerd als de bedieningselementen vergrendeld zijn met de Multifunctievergrendeling ( ).

< > Snelinstelwiel 2

(1) Draai na het indrukken van een knop aan het instelwiel < >.

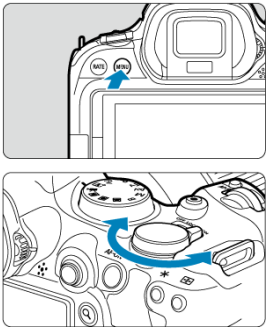

Druk op een knop zoals < MENU > en draai aan het instelwiel < >.
Als u de ontspanknop half indrukt, gaat de camera terug naar de stand-bymodus voor opname.

- Wordt gebruikt voor handelingen zoals het schakelen tussen hoofdtabbladen op het menuscherm.

(2) Draai alleen aan het instelwiel < >.

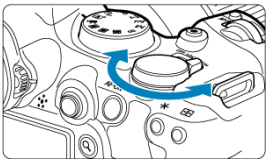

Terwijl u op het scherm of in de zoeker kijkt, draait u aan het < > instelwiel.

- Wordt gebruikt voor handelingen zoals het instellen van de ISO-snelheid.

Opmerking

- De handelingen in (1) kunnen zelfs worden uitgevoerd als de bedieningselementen vergrendeld zijn met de Multifunctievergrendeling ( ).

< ❊ > Multicontroller

< ❊ > is een toets met acht richtingen en een middenknop. Druk er licht op met de punt van uw duim.

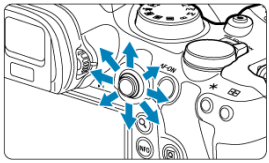

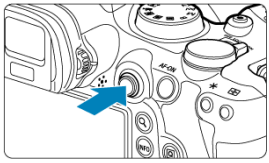

- Voorbeelden van gebruik van de Multicontroller
  - Beweging van AF-punt/vergroot kader bij foto's maken of video-opname
  - Witbalanscorrectie
  - Beweging van positie van vergroot gebied tijdens afspelen
  - Snel instellen
  - Menu-items selecteren of instellen

< M-Fn > Multifunctieknop

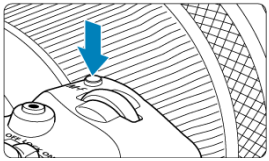

Door herhaaldelijk eerst op de knop < M-Fn > te drukken en daarna opnieuw op de knop < M-Fn > (of door aan het instelwiel < > te draaien), kunt u de witbalans (), transportmodus (), flitsbelichtingscorrectie (), beeldstijl (), meetmethode (), AF-bediening (), ISO-snelheid () en het AF-gebied instellen ().

- Draai aan het instelwiel < > om de bovenste rij instelitems aan te passen (witbalans, transportmodus, flitsbelichtingscorrectie en beeldstijl).
- Draai aan het instelwiel < > om de onderste rij instelitems aan te passen (meetmethode, AF-bediening, ISO-snelheid en AF-gebied).

Opmerking

- Om het AF-gebied in te stellen kunt u ook op de knop < > drukken en vervolgens op de knop < M-Fn >.

< AF-ON > AF-startknop

Gelijk aan het half indrukken van de ontspanknop (behalve in creatieve modi).

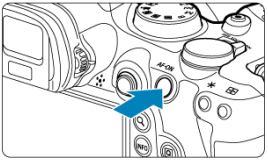

<LOCK> Multifunctievergrendelingsschakelaar

Het configureren van [: **Multifunctievergrendeling**] ( ) en het instellen van de aan-uitschakelaar/multifunctievergrendelingsschakelaar op <LOCK> voorkomt dat instellingen worden gewijzigd door onbedoelde aanraking van het hoofdinstelwiel, de snelinstelwielen, de multicontroller, de bedieningsring of het touchscreen.

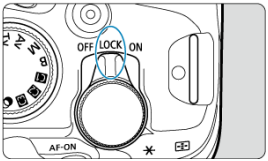

< > Bedieningsring

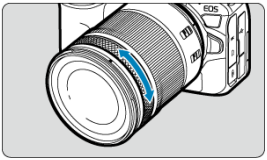

U kunt standaard belichtingscorrectie instellen door aan de bedieningsring van RF-lenzen of vattingadapters te draaien terwijl u de ontspanknop half indrukt in de modus <**Fv**>, <**P**>, <**Tv**>, <**Av**> of <**M**>. U kunt ook een andere functie toewijzen aan de bedieningsring door de bediening aan te passen in [: **Wielen aanpassen**] ( ).

< INFO > Infoknop

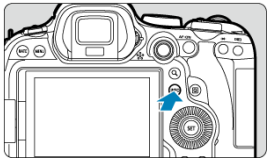

Met elke druk op de knop < INFO > verandert de weergegeven informatie.
De volgende voorbeeldschermen zijn voor foto's.

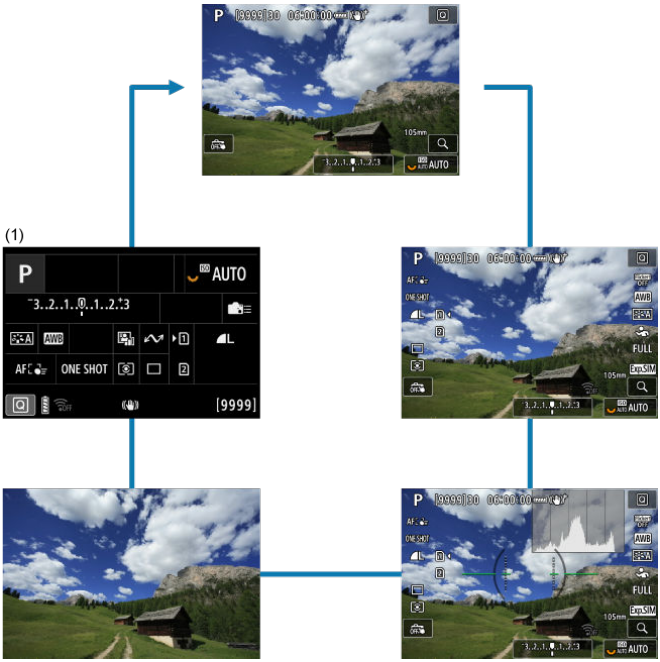

* In de basismodi wordt het scherm bij (1) niet weergegeven.

Menubewerkingen en -instellingen

- Menuscherm basismodi
- Menuscherm creatieve modi
- Procedure voor het instellen van het menu
- Gedimde menu-items

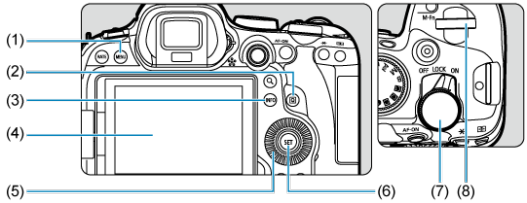

(1)	<MENU>-knop
(2)	<Q>-knop
(3)	<INFO>-knop
(4)	Scherm
(5)	< > Snelinstelwiel 1
(6)	<SET>-knop
(7)	< > Snelinstelwiel 2
(8)	< > Hoofdinstelwiel

Menuscherm basismodi

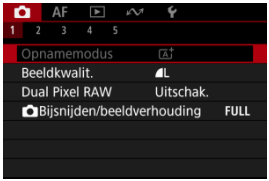

* In de basismodi worden sommige tabbladen en menu-items niet weergegeven.

Menuscherm creatieve modi

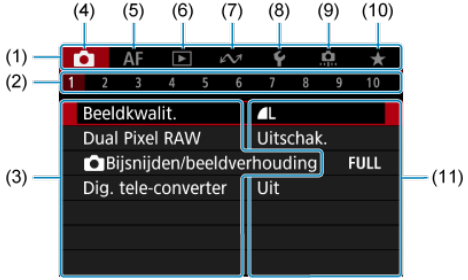

(1)	Hoofdtabbladen
(2)	Secundaire tabbladen
(3)	Menu-items
(4)	: Opnamen maken
(5)	**AF**: Automatische scherpstelling
(6)	: Afspelen
(7)	: Communicatiefuncties
(8)	: Instellen
(9)	: Persoonlijke voorkeuze
(10)	★: My Menu
(11)	Menu-instellingen

Procedure voor het instellen van het menu

1. **Geef het menuscherm weer.**

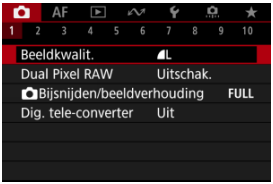

- Druk op de knop < MENU > om het menuscherm weer te geven.

2. **Selecteer een tabblad.**

- Telkens als u het instelwiel < > draait, wordt er van hoofdtabblad (functiegroep) gewisseld. U kunt ook van tabblad wisselen door op de knop < Q > te drukken.
- Draai aan het instelwiel < > om een secundair tabblad te selecteren.

3. **Selecteer een item.**

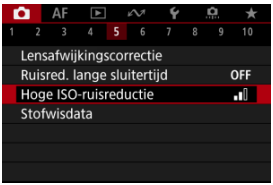

- Draai aan het instelwiel < > om een item te selecteren en druk vervolgens op de knop < SET >.

4. Selecteer een optie.

- Draai aan het instelwiel < ◌ > om een optie te selecteren.
- De huidige instelling wordt blauw weergegeven.

5. Stel een optie in.

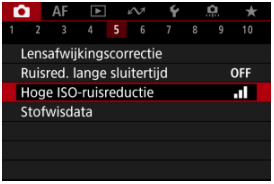

- Druk op de knop < (SET) > om hem in te stellen.

6. Verlaat de instelling.

- Druk op de knop < MENU > om terug te keren naar opnamestand-by.

Opmerking

- In de beschrijvingen van de menufuncties hieronder wordt er vanuit gegaan dat u op de knop < MENU > hebt gedrukt om het menuscherm weer te geven.
- Menubewerkingen zijn ook mogelijk door op het menuscherm te tikken of door gebruik te maken van < ✲ >.
- Druk op de knop < MENU > om de bewerking ongedaan te maken.

Gedimde menu-items

Voorbeeld: Wanneer ingesteld op enkelbeeld transportmodus

Gedimde menu-items kunnen niet worden ingesteld. Menu-items worden gedimd weergegeven als een andere functie-instelling voorrang heeft.

U kunt de overschrijffunctie weergeven door het gedimde menu-item te selecteren en op de knop < (SET) > te drukken.
Als u de instelling van de overschrijffunctie annuleert wordt het gedimde menu-item instelbaar.

Waarschuwing

- Mogelijk ziet u niet alle overschrijffuncties voor bepaalde gedimde menu-items.

Opmerking

- U kunt menufuncties resetten naar de standaardinstellingen door [**Basis instell.**] te selecteren in [: **Camera resetten**] ( ).

Snel instellen

Snel instellen in Foto's maken of Afspelen

Snel instellen in Video-opname

U kunt de weergegeven instellingen direct en intuïtief selecteren en instellen.

Snel instellen in Foto's maken of Afspelen

1. **Druk op de knop <Q> (10).**

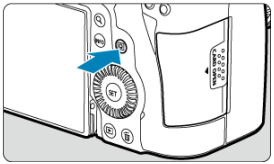

2. Selecteer een instelitem en stel uw voorkeursoptie in.

- Draai aan het instelwiel < ◌ > of druk < ✲ > omhoog of omlaag om een item te selecteren.
- Als u een instelling wilt aanpassen, draait u aan het instelwiel < ◌ > of < ◌ > of drukt u < ✲ > links of rechts. Sommige items worden ingesteld door daarna op een knop te drukken.

- Druk < ✲ > verticaal of horizontaal om een item te selecteren op het bovenstaande scherm.
- Draai aan het instelwiel < ◌ >, < ◌ > of < ◌ > om de instelling aan te passen. Sommige items worden ingesteld door daarna op een knop te drukken.

Snel instellen in Video-opname

Druk net als bij foto's maken op de knop < Q > om naar het scherm Snel instellen te gaan. Met elke druk op de knop < Q > wordt gewisseld tussen schermen als u ([✓]) [**Weergave 1**] en [**Weergave 2**] hebt geselecteerd in [📷: **Scherm Snel instel.**] (🖵), maar als er maar één scherm is geselecteerd, wordt alleen het geselecteerde scherm weergegeven ([✓]).

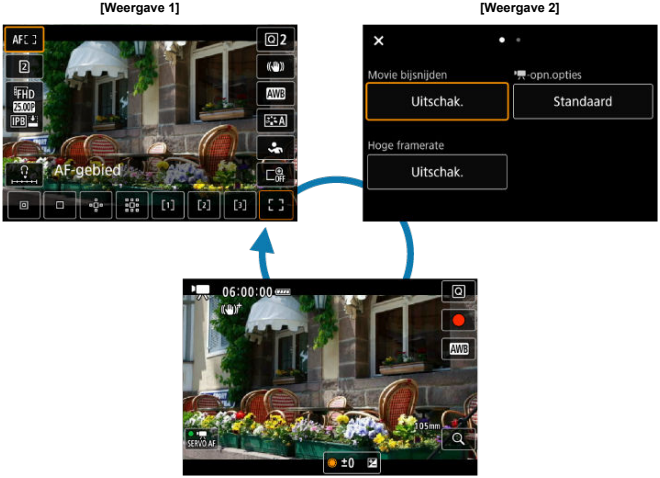

Video-opnamescherm

Gebruik het scherm [**Weergave 1**] als beschreven in Snel instellen in Foto's maken of Afspelen. Gebruik het scherm [**Weergave 2**] als volgt.

1. Wissel van pagina's voor zover nodig.

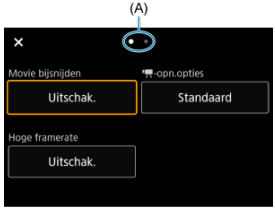

- Draai aan het instelwiel < > of < > om van pagina te wisselen.
- U kunt ook van pagina wisselen door te tikken op (A) of door naar links of rechts te vegen.

2. Selecteer een item.

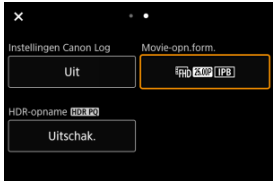

- Draai aan het instelwiel < > of druk op < > verticaal of horizontaal om een item te selecteren en druk vervolgens op de knop < (SET) >.

3. Selecteer een optie.

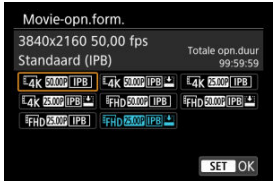

- Als u een optie wilt selecteren, draait u het instelwiel < >, < > of < > of drukt u op < > omhoog of omlaag (of soms naar links of naar rechts).

4. Stel een optie in.

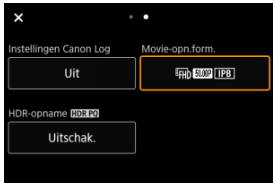

- Druk op de knop < > om hem in te stellen.

5. Verlaat de instelling.

- Druk op de knop < Q > om terug te keren naar opnamestand-by.

Bediening via het touchscreen

Tikken

Slepen

Tikken

Voorbeeldscherm (Snel instellen)

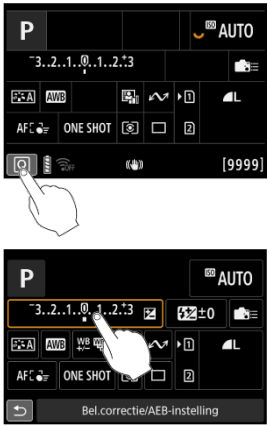

- Tik met uw vinger op het scherm (kort aanraken en dan weer loslaten).
- Als u bijvoorbeeld op [Q] tikt, verschijnt het scherm Snel instellen. Door op [↩] te tikken keert u terug naar het vorige scherm.

Opmerking

- Als u wilt dat de camera een pieptoon geeft bij aanraakbedieningen, stelt u [: **Pieptoon**] in op [**Inschak.**] ( ).
- De gevoeligheid voor aanraakbediening kan worden aangepast in [: **Aanraakbediening**] ( ).

Slepen

Voorbeeldscherm (Menuscherm)

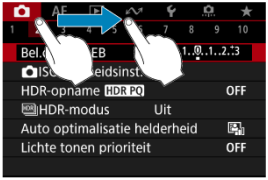

- Sleep uw vinger over het scherm.

Basismodi

In dit hoofdstuk wordt beschreven hoe u de basismodi op het programmakeuzewiel kunt gebruiken voor de beste resultaten.
In de basismodi hoeft u de camera alleen maar op het onderwerp te richten en de opname te maken; de camera stelt alles automatisch in.

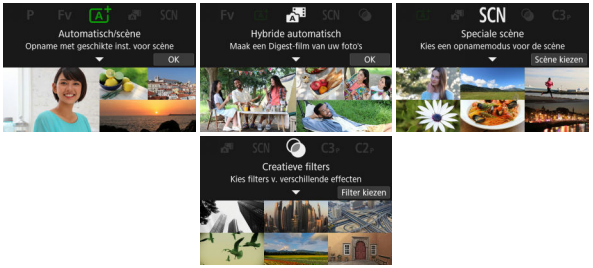

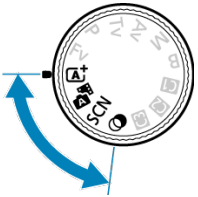

- A+: Volautomatisch opnamen maken (Scene Intelligent Auto)
- Hybride auto

- Modus Speciale scène
  - Portretmodus
  - Groepsfotomodus
  - Landschapsmodus
  - Panoramaopnamemodus
  - Sportmodus
  - Kindermodus
  - Panmodus
  - Close-upmodus
  - Voedselmodus
  - Nachtportretmodus
  - Modus Nachtopnamen uit hand
  - Modus HDR-tegenlicht
  - Stille sluitermodus
- Modus Creatieve filters

A+: Volautomatisch opnamen maken (Scene Intelligent Auto)

- Opnamen maken van bewegende onderwerpen
- Scènepictogrammen
- Instellingen aanpassen
- Opnemen met toegepaste effecten (Creatieve hulp)

< A+ > is een volledig automatische modus. De camera analyseert de scène en stelt automatisch de optimale instellingen in. Bovendien past de camera de scherpstelling automatisch aan op het niet-bewegende of bewegende onderwerp door de beweging van het onderwerp te detecteren.

---

1. **Stel het programmakeuzewiel in op < A+ >.**

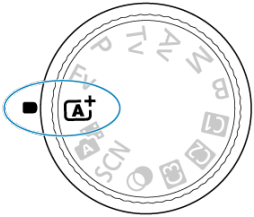

2. **Druk op de knop < SET >.**

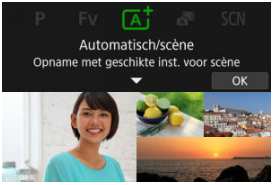

- Lees de melding en selecteer [**OK**].

3. Richt de camera op wat u wilt opnemen (het onderwerp).

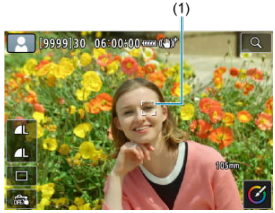

- Onder bepaalde opnameomstandigheden kan op het onderwerp een trackingkader (1) verschijnen.

4. Stel scherp op het onderwerp.

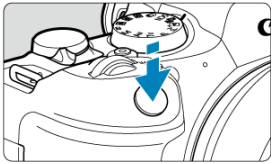

- Druk de ontspanknop half in om scherp te stellen.
- U kunt ook scherpstellen door op gezicht van een persoon of een ander onderwerp op het scherm te tikken (Touch AF).
- Als er weinig licht is, wordt indien nodig het AF-hulplicht ( ) automatisch geactiveerd.
- Nadat op het onderwerp is scherpgesteld, wordt dat AF-punt groen en begint de camera te piepen (1-beeld AF).
- Het AF-punt dat is scherpgesteld op een bewegend onderwerp, wordt blauw en volgt de beweging van het onderwerp (Servo AF).

5. **Maak de opname.**

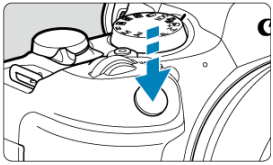

- Druk de ontspanknop helemaal in om de opname te maken.
- Het gemaakte beeld wordt circa 2 seconden op het scherm weergegeven.

Waarschuwing

- Bewegingen van het onderwerp (of het onderwerp nu stilstaat of beweegt) worden mogelijk niet goed gedetecteerd voor sommige onderwerpen of opnameomstandigheden.

Opmerking

- AF-bediening (1-beeld AF of Servo AF) wordt automatisch ingesteld als u de ontspanknop half indrukt. Zelfs als de camera is ingesteld op 1-beeld AF, schakelt de camera over op Servo AF als bewegingen worden gedetecteerd terwijl u de ontspanknop half ingedrukt houdt of continue opnamen maakt.
- De modus < A+ > zorgt ervoor dat de kleuren in natuur- en buitenopnamen en opnamen van zonsondergangen er indrukwekkender uitzien. Als u niet de gewenste kleurtonen verkrijgt, kiest u een creatieve modus ( ) en selecteert u een andere beeldstijl dan [A]. Maak daarna een nieuwe opname ( ).

Wazige foto's voorkomen

- Kijk uit voor cameratrilling als u vanuit de hand fotografeert. Om cameratrilling te voorkomen kunt u een statief gebruiken. Gebruik een stevig statief dat het gewicht van de opnameapparatuur aankan. Bevestig de camera stevig op het statief.
- Overweeg het gebruik van een afstandsbediening (apart verkrijgbaar,) of een draadloze afstandsbediening (apart verkrijgbaar,).

? Veelgestelde vragen

- **Scherpstellen is niet mogelijk (aangegeven door een oranje AF-punt).**
  Richt het AF-punt op een gedeelte met goed contrast en druk de ontspanknop vervolgens half in ( ). Als u te dicht bij het onderwerp bent, gaat u iets achteruit en maakt u een nieuwe opname.

- **Na scherpstelling worden meerdere AF-punten tegelijk weergegeven.**
  Er is op al deze punten scherpgesteld.

- **De weergave van de sluitertijd knippert.**
  Omdat het te donker is, kan het onderwerp onscherp worden door cameratrilling (bewegingsonscherpte). Het gebruik van een statief of een Canon Speedlite uit de EL/EX-serie (afzonderlijk verkrijgbaar,) wordt aanbevolen.

- **Het onderste gedeelte van foto's die met de flitser zijn gemaakt, is onnatuurlijk donker.**
  Als er een kap op de lens is bevestigd, kan deze het flitserlicht belemmeren. Als het onderwerp dichtbij is, verwijdert u de kap voordat u een flitsopname maakt.

Opmerking

- Let op het volgende als u de flitser niet gebruikt.
  - Houd de camera stabiel of gebruik een statief bij weinig licht wanneer de kans groot is dat cameratrilling optreedt. Bij gebruik van een zoomlens kunt u de onscherpte als gevolg van cameratrilling beperken door de lens naar de groothoekkant te zetten, ook bij opnamen uit de hand.
  - Als u portretten maakt bij weinig licht, zeg dan dat de modellen stil moeten blijven staan totdat u klaar bent met fotograferen. Elke beweging terwijl u foto's maakt, leidt tot wazige foto's van de geportretteerde persoon.

Opnamen maken van bewegende onderwerpen

Als u de ontspanknop half indrukt, worden bewegende onderwerpen gevolgd om ze scherp te houden.
Houd het onderwerp op het scherm terwijl u de ontspanknop half ingedrukt houdt, en druk op het beslissende moment de ontspanknop helemaal in.

Scènepictogrammen

De camera detecteert het scènetype en alles wordt automatisch ingesteld. Het gedetecteerde scènetype wordt linksboven op het scherm weergegeven. Zie Scènepictogrammen voor informatie over pictogrammen.

Instellingen aanpassen

Door pictogrammen op het scherm aan te raken kunt u instellingen aanpassen voor de transportmodus, de beeldkwaliteit, de Touch Shutter en Creatieve hulp.

Opnemen met toegepaste effecten (Creatieve hulp)

1. **Druk op de knop <Q>.**

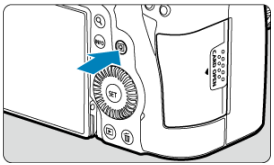

- Lees de melding en selecteer [**OK**].

2. **Selecteer een effect.**

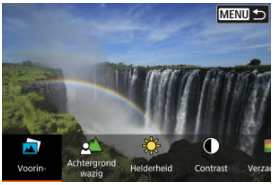

- Gebruik het instelwiel < > om een effect te selecteren en druk vervolgens op de knop <SET>.

3. **Selecteer het effectniveau en andere details.**

- Stel in met het instelwiel < > en druk op de knop < (SET) >.
- Als u de instelling opnieuw wilt instellen, drukt u op de knop < > en selecteert u [**OK**].

Effecten van Creative Assist

- **[ ] Voorinstelling**
  Selecteer een van de vooraf ingestelde effecten.
  [**Verzadiging**], [**Kleurtoon 1**] en [**Kleurtoon 2**] zijn niet beschikbaar bij [**B&W**].

- **[ ] Achtergrond wazig**
  Pas de onscherpte van de achtergrond aan. Kies hogere waarden om achtergronden scherper te maken. Kies lagere waarden om de achtergrond te vervagen. Met [**Auto**] past u de onscherpte van de achtergrond aan de helderheid aan. Afhankelijk van de helderheid van de lens (f-getal) zijn sommige posities mogelijk niet beschikbaar.

- **[ ] Helderheid**
  Pas de helderheid van het beeld aan.

- **[ ] Contrast**
  Pas het contrast aan.

- **[ ] Verzadiging**
  Pas de levendigheid van kleuren aan.

- **[ ] Kleurtoon 1**
  Pas de kleurtoon voor amber/blauw aan.

- **[ ] Kleurtoon 2**
  Pas de kleurtoon voor groen/magenta aan.

- **[ ] Monochroom**
  Stel het toningeffect in voor monochrome opnamen.

Opmerking

- [**Achtergrond wazig**] is niet beschikbaar bij flitsfotografie.
- Deze instellingen worden opnieuw ingesteld wanneer u van opnamemodus wisselt of de aan-/uitschakelaar op < OFF > zet. Om de instellingen op te slaan stelt u [: **Geg. Creatieve hulp behoud.**] in op [**Inschak.**].

Effecten opslaan

Wilt u de huidige instellingen opslaan op de camera, tik dan op [INFO **Registr.**] in het instelscherm [**Creatieve hulp**]. Selecteer vervolgens [**OK**]. U kunt maximaal drie voorinstellingen opslaan als [**USER***]. Hierna moet u een bestaande voorinstelling [**USER***] overschrijven om een nieuwe te kunnen opslaan.

Hybride auto

In de modus < > kunt u een korte video maken van de dag door alleen foto's te maken. De camera neemt clips van 2–4 seconden op voorafgaand aan elke opname, die later worden gecombineerd in een digest-video.

1. **Stel het programmakeuzewiel in op < >.**

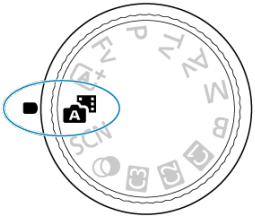

2. **Druk op de knop < >.**

- Stel uw opnamen samen en maak ze.

Opmerking

- Houd voor indrukwekkender digest-video's de camera op onderwerpen gericht gedurende ongeveer 4 seconden voordat u een foto maakt.
- Voor het opnemen van digest-video's die geen foto's bevatten, stelt u [: **Digest-type**] in op [**Geen foto's**] ( ).
- De levensduur van de accu is in deze modus korter dan in de modus < >, omdat er voor elke opname digest-video's worden opgenomen.
- Een digest-video wordt mogelijk niet opgenomen als u een foto maakt vlak nadat u de camera hebt ingeschakeld, als u de modus < > selecteert of als u de camera op andere manieren gebruikt.
- In digest-video's worden eventuele geluiden en vibraties van uw camera- of lensbediening opgenomen in digest-video's.
- Het AF-hulplicht of zelfontspannerlampje kan worden vastgelegd in digest-video's op locaties met weinig licht.
- Digest-videobeeldkwaliteit is [FHD 29.97P ALL-I] voor NTSC of [FHD 25.00P ALL-I] voor PAL. Dit varieert afhankelijk van de videosysteeminstelling.
- De camera piept niet als reactie op handelingen zoals de ontspanknop half indrukken of de zelfontspanner gebruiken.
- In de volgende gevallen worden digest-video's opgeslagen als afzondelijke videobestanden, ook als ze op dezelfde dag zijn opgenomen in de modus < >.
  - De bestandsgrootte van een digest-video is meer dan 4 GB (wanneer wordt opgenomen kaarten die niet exFAT-geformatteerd zijn)
  - Er worden wijzigingen aangebracht in datum, tijdzone, videosysteem of zomertijdinstellingen, of de kaart wordt verwisseld
  - Het digest-videobestand dat is bedoeld voor toevoeging van extra opnamen, is beveiligd
  - Auteurs- of copyrightinformatie van het digest-videobestand dat is bedoeld voor extra opnamen, is anders dan zoals ingesteld op de camera
- Opgenomen sluitergeluiden kunnen niet worden gewijzigd of gewist.
- Als u EOS Utility gebruikt op opnamen te maken, stelt u [**Image saving location/ Opslagplaats voor beelden**] in EOS Utility in op [**Computer and camera memory card/Computer- en camerageheugenkaart**] of [**Camera memory card only/Alleen camerageheugenkaart**].

Modus Speciale scène

De camera kiest automatisch de juiste instellingen wanneer u een opnamemodus voor uw onderwerp of scène selecteert.

* < SCN > staat voor Special Scene, oftewel Speciale scène.

1. **Stel het programmakeuzewiel in op < SCN >.**

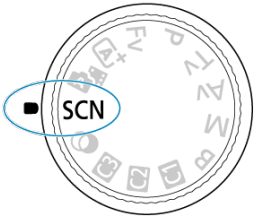

2. **Druk op de knop < (SET) >.**

3. Selecteer een opnamemodus.

- Gebruik het instelwiel < > om een opnamemodus te selecteren en druk vervolgens op de knop < (SET) >.

4. Controleer de instellingen.

- Druk op de knop < Q > om het scherm Snel instellen weer te geven.

Opmerking

- U kunt de opnamemodus ook instellen in [: **Opnamemodus**].
- Als [: **Modusuitleg**] is ingesteld op [**Uitschakelen**], drukt u na stap 1 op de knop < Q > op het scherm Snel instellen te openen. Gebruik het instelwiel < > om een opnamemodus te selecteren en druk op de knop < (SET) >.

Beschikbare opnamemodi in de modus <SCN>

Opnamemodus			
	Portret		Close-up
	Groepsfoto		Voedsel
	Landschap		Nacht portret
	Panoramaopname		Nachtopnamen uit hand
	Sport		HDR-tegenlicht
	Kinderen		Stille sluiter
	Pannen		

Portretmodus

Gebruik de modus [] (Portret) om de achtergrond onscherp te maken en de persoon die u opneemt te laten opvallen. Ook worden de huidtinten en het haar zachter gemaakt.

Opnametips

- **Selecteer de locatie waar de afstand tussen het onderwerp en de achtergrond het grootst is.**
  Hoe groter de afstand tussen het onderwerp en de achtergrond, hoe waziger de achtergrond eruitziet. Ook steekt het onderwerp beter af tegen een gelijkmatige, donkere achtergrond.

- **Gebruik een telelens.**
  Als u over een zoomlens beschikt, kunt u de tele-zijde gebruiken om het onderwerp vanaf het middel beeldvullend vast te leggen.

- **Stel scherp op het gezicht.**
  Zorg er tijdens het scherpstellen voordat u de opname maakt voor dat het AF-punt op het gezicht groen oplicht. Tijdens het maken van close-ups van gezichten kunt u [AF: **Oogdetectie**] instellen op een andere optie dan [**Uitschak.**] om een opname te maken terwijl op de ogen van het onderwerp is scherpgesteld.

- **Maak continue opnamen.**
  De standaardinstelling is [] (Lage snelheid). Als u de ontspanknop ingedrukt houdt, kunt u continu opnamen maken om de verschillende poses en gelaatsuitdrukkingen van het onderwerp vast te leggen.

Groepsfotomodus

Gebruik de modus [👪] (Groepsfoto) om groepsfoto's te maken. U kunt opnamen maken waarbij de mensen op de voor- en achtergrond scherp worden weergegeven.

Opnametips

- **Gebruik een groothoeklens.**
  Met zoomlenzen wordt het door uitzoomen in de buurt van de groothoekkant makkelijker om tegelijkertijd op iedereen op de voor- en achtergrond scherp te stellen. U kunt ook de scherptediepte vergroten door iets verder verwijderd van onderwerpen te staan, zodat ze volledig in het kader passen.

- **Maak een paar opnamen van de groep.**
  Het is een goed idee om een paar opnamen te maken, want mensen knipperen soms.

Opmerking

- Houd de camera stabiel of gebruik een statief als u binnen of bij gedimd licht fotografeert.

Waarschuwing

- De beeldhoek verandert iets omdat vervormingscorrectie wordt toegepast.
- Afhankelijk van de opnameomstandigheden worden niet alle mensen scherp weergegeven.

Landschapsmodus

Gebruik de modus [] (Landschap) voor panoramafoto's, om alles van dichtbij tot veraf scherp in beeld te krijgen. Voor levendige blauw- en groentinten en scherpe en heldere beelden.

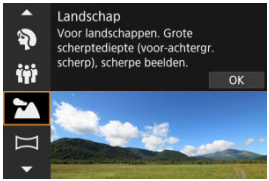

Opnametips

- **Gebruik bij een zoomlens de groothoekkant.**
  Stel bij gebruik van een zoomlens deze in op groothoekkant om onderwerpen dichtbij en veraf scherp te krijgen. Het geeft landschappen ook meer breedte.

- **Houd de camera stil bij het opnemen van nachtopnamen.**
  U wordt aangeraden een statief te gebruiken.

Waarschuwing

- Flitsfotografie is niet beschikbaar.

Panoramaopnamemodus

Gebruik [⊠] (Panorama-opname) om panoramaopnames te maken. Het panorama wordt gegenereerd door opnamen te combineren van continue opnamen terwijl u de camera in één richting beweegt en de ontspanknop volledig ingedrukt houdt.

1. **Kies een opnamerichting.**

- Druk op de knop < ⊞ > of tik op [📷⇔] rechtsonder om de richting te kiezen waarin u de opname wilt maken.
- Er wordt een pijl weergegeven die de richting aangeeft waarin u de camera moet bewegen.

2. **Druk de ontspanknop half in.**

- Houd de ontspanknop half ingedrukt en stel vervolgens scherp op het onderwerp.

3. Opname.

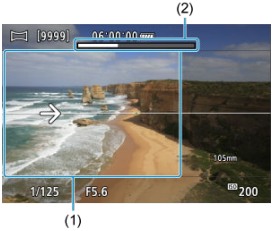

- Druk de ontspanknop helemaal in en beweeg de camera met een constante snelheid in de richting van de pijl.
- Het duidelijk weergegeven gebied (1) wordt opgenomen.
- Er wordt een opnamevoortgangindicator (2) weergegeven.
- De opname stopt wanneer u de ontspanknop loslaat of wanneer de volledige voortgangindicator wit is.

Waarschuwing

- In sommige scènes worden beelden die u wilde opnemen, mogelijk niet opgeslagen zoals verwacht en ziet het panorama er niet uit zoals verwacht.
- De opname kan halverwege stoppen als u de camera te langzaam of te snel beweegt. Het panorama dat tot dan is opgenomen, wordt echter wel opgeslagen.
- Gebruik vanwege de grotere formaten van beelden in de < >-modus een computer of ander apparaat om de formaten van panoramabeelden aan te passen als u ze vanaf een geheugenkaart in een Canon printer afdrukt.
  Als u panorama's niet goed kunt aanpassen met software of webservices, probeer hun formaat dan op een computer aan te passen.
- Opnamen van de volgende onderwerpen en scènes worden mogelijk niet juist gecombineerd.
  - Bewegende onderwerpen
  - Onderwerpen dichtbij
  - Scènes waarbij het contrast sterk varieert
  - Scènes met lange vlakken van dezelfde kleur of hetzelfde patroon, zoals de zee of de lucht
- Opnamen worden niet beïnvloed door correcties van wazigheid als gevolg van het heen en weer bewegen van de camera.
- Beweeg de camera langzaam wanneer u een lens met een lange brandpuntsafstand gebruikt, of wanneer u nachtopnamen bij weinig licht maakt.
- Image Stabilizer (beeldstabilisatie) van de lens wordt niet toegepast.

Sportmodus

Gebruik de modus [] (Sport) om bewegende onderwerpen op te nemen, zoals hardlopers of rijdende auto's.

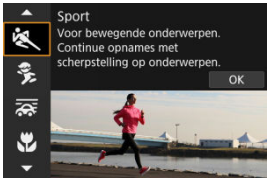

Opnametips

- **Gebruik een telelens.**
  Om opnamen vanaf een afstand mogelijk te maken wordt het gebruik van een telelens aanbevolen.

- **Volg het onderwerp binnen het gebieds-AF-kader.**
  Er wordt een gebieds-AF-kader weergegeven nadat u de ontspanknop half hebt ingedrukt. Nadat op het onderwerp is scherpgesteld, wordt het AF-punt blauw.

- **Maak continue opnamen.**
  De standaardinstelling is [H] (Hoge snelheid). Druk op het juiste moment de ontspanknop volledig in om de opname te maken. Om het onderwerp te volgen en de verschillende bewegingen van het onderwerp vast te leggen blijft u de ontspanknop ingedrukt houden om continue opnamen te maken.

Waarschuwing

- Bij weinig licht, wanneer de kans op cameratrilling groter is, knippert de waarde van de sluitertijd in de linkeronderhoek. Houd de camera stil en maak de opname.
- Flitsfotografie is niet beschikbaar.

Kindermodus

Gebruik de modus [] (Kinderen) om actieve kinderen op te nemen die rondrennen. Dit zorgt ook voor een gezonde huidtint in de opnamen.

(1)

Opnametips

- **Volg het onderwerp binnen het gebieds-AF-kader.**

  Standaard is [AF: **AF-gebied**] ingesteld op [**Volledig gebied-AF**]. Er worden gebieds-AF-kaders (1) weergegeven wanneer u de ontspanknop half indrukt. Nadat op het onderwerp is scherpgesteld, wordt het AF-punt blauw.

- **Maak continue opnamen.**

  De standaardinstelling is [H] (Hoge snelheid). Druk op het juiste moment de ontspanknop volledig in om de opname te maken. Om het onderwerp te volgen en de verschillende poses en gelaatsuitdrukkingen van het onderwerp vast te leggen blijft u de ontspanknop ingedrukt houden om continue opnamen te maken.

Waarschuwing

- Door een externe flitser te gebruiken zal de continue opnamesnelheid lager liggen.

Panmodus

Met pannen kunt u een snelheidsindruk geven door de achtergrond onscherp te maken.
Bevestig een lens die compatibel is met de modus [] (Pannen) om de wazigheid van het onderwerp te verminderen en onderwerpen duidelijk en scherp te houden.

Opnametips

- **Draai de camera om het bewegende onderwerp te volgen.**
  Draai de camera tijdens het maken van de opname op vloeiende wijze terwijl u het bewegende onderwerp volgt. Houd het AF-punt over het gedeelte met het bewegende onderwerp waarop u wilt scherpstellen. Druk vervolgens de ontspanknop half in, beweeg de camera om het onderwerp bij te houden en druk de ontspanknop helemaal in om de opname te maken. Blijf hierna het onderwerp volgen met de camera.

- **Stel het niveau van achtergrondonscherpte bij de beweging in.**
  In [**Effect**] kunt u het niveau van achtergrondonscherpte bij de beweging instellen. Stel in op [**Effect: Max.**] voor een tragere sluitertijd en meer achtergrondonscherpte rondom onderwerpen. Als het onderwerp erg onscherp is, verminder dit dan door [**Effect**] in te stellen op [**Effect: Norm.**] of [**Effect: Min.**].

Waarschuwing

- Ga naar de website van Canon ( ) voor meer informatie over lenzen die compatibel zijn met de modus [ ].
- Sluitertijden zijn trager. Daarom is de panmodus niet geschikt, tenzij u pant terwijl u opnamen maakt.
- Opties voor AF-gebied zijn beperkt tot [**1-punt AF**], [**Flexibele zone-AF 1**], [**Flexibele zone-AF 2**] en [**Flexibele zone-AF 3**].
- De standaardinstelling is [ ]. Merk op dat [ ] niet beschikbaar is.
- Flitsfotografie is niet beschikbaar.
- Hoewel lens-IS wordt toegepast op opnamen die zijn gemaakt met lenzen die de modus [ ] ondersteunen, wordt het effect niet weergegeven op het scherm terwijl u de opname maakt. (IS, of beeldstabilisatie, en het corrigeren van onscherpte van het onderwerp worden geactiveerd op het moment dat de opname wordt gemaakt, ongeacht de IS-instelling van de lens.)
- Met lenzen die de modus [ ] niet ondersteunen, wordt de onderwerponscherpte niet verminderd, maar wordt de sluitertijd automatisch aangepast aan de instelling [**Effect**].
- Het door u ingestelde niveau van het effect Pannen wordt mogelijk niet toegepast bij opnamen bij fel licht (zoals op zonnige zomerdagen) of bij het opnemen van trage onderwerpen.
- De volgende onderwerpen of opnameomstandigheden kunnen passende onderwerponscherptecorrectie verhinderen bij lenzen die de modus [ ] ondersteunen.
  - Onderwerpen met zeer laag contrast.
  - Onderwerpen bij weinig licht.
  - Reflecterende onderwerpen of onderwerpen met heel veel tegenlicht.
  - Onderwerpen met zich herhalende patronen.
  - Onderwerpen met minder patronen, of met monotone patronen.
  - Onderwerpen met reflecties (zoals beelden die in glas worden gereflecteerd).
  - Onderwerpen die kleiner zijn dan het zone-AF-kader.
  - Meerdere onderwerpen die binnen een Zone-AF-kader bewegen.
  - Onderwerpen die in onregelmatige richtingen bewegen of met onregelmatige snelheden.
  - Onderwerpen die soms op onvoorspelbare wijze bewegen (zoals hardlopers die tijdens het rennen op en neer bewegen).
  - Onderwerpen met aanzienlijke snelheidsveranderingen (zoals onmiddellijk na een aanvankelijke beweging, of bij een bochtige beweging).
  - Wanneer de camera te snel of te traag beweegt.
  - Wanneer beweging van de camera niet overeenkomt met de beweging van onderwerp.
  - Bij een lange brandpuntsafstand van de lens.

Close-upmodus

Gebruik de modus [] (Close-up) voor close-ups of kleine onderwerpen, zoals bloemen. Gebruik een macrolens (afzonderlijk verkrijgbaar) om kleine onderwerpen veel groter te laten uitkomen.

Opnametips

- **Gebruik een eenvoudige achtergrond.**
  Met een eenvoudige achtergrond komen kleine objecten zoals bloemen beter tot hun recht.

- **Nader het onderwerp zo dicht mogelijk.**
  Controleer de minimale focustelafstand van de lens. De minimale focusafstand van de lens wordt gemeten vanaf de scherpstelvlakmarkering < > boven op de camera tot het onderwerp. Scherpstellen is niet mogelijk als u te dicht bij het onderwerp bent.

- **Gebruik bij een zoomlens de tele-zijde.**
  Het onderwerp ziet er groter uit als u bij een zoomlens de tele-zijde gebruikt.

Voedselmodus

Gebruik de modus [🍴] (Voedsel) voor culinaire fotografie. De foto wordt scherp en aantrekkelijk. De roodachtige tint die wordt veroorzaakt door de lichtbron, wordt bovendien onderdrukt in opnamen die worden gemaakt bij kunstlicht, enzovoort.

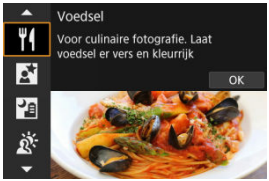

Opnametips

- **Pas de kleurtoon aan.**
  [**Kleurtoon**] kan worden aangepast. Om de rode tint van voedsel te versterken vergroot u [**Warm**] (rood), of [**Koel**] (blauw) als het er te rood uitziet.

Waarschuwing

- De warme kleurzweem van onderwerpen kan vervagen.
- Als meerdere lichtbronnen in de scène zijn opgenomen, wordt de warme kleurzweem van het beeld mogelijk niet verminderd.
- Bij opnamen maken met de flitser schakelt [**Kleurtoon**] over op de standaardinstelling.
- Als er personen in het beeld zijn, wordt de huidtint mogelijk niet correct gereproduceerd.

Nachtportretmodus

Gebruik [] (Nacht portret)-modus voor heldere, mooie opnamen van mensen met nachtopnamen op de achtergrond. Houd er rekening mee dat voor opnamen in deze modus **een externe flitser nodig is.** U wordt aangeraden een statief te gebruiken.

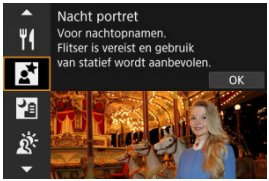

Opnametips

- **Gebruik een groothoeklens en een statief.**
  Gebruik bij een zoomlens de groothoekkant om in het donker een panorama-effect te verkrijgen. Omdat cameratrilling kan optreden bij het maken van opnamen uit de hand, is ook het gebruik van een statief aan te bevelen.

- **Controleer de helderheid van het beeld.**
  Het wordt aanbevolen om het vastgelegde beeld meteen nadat u deze hebt gemaakt op het scherm te bekijken, zodat u de helderheid van het beeld kunt controleren. Als het onderwerp er donker uitziet, verkleint u de afstand en maakt u de opname opnieuw.

- **Gebruik ook andere opnamemodi.**
  U kunt ook proberen om opnamen te maken in de modus < > of [], omdat er een grotere kans is dat opnamen wazig zijn.

Waarschuwing

- Vraag onderwerpen zich even niet te bewegen nadat er is geflitst.
- Scherpstellen kan moeilijk zijn als gezichten van de gefotografeerde personen er donker uitzien als u de foto maakt. Stel in een dergelijk geval de scherpstelmodus in op MF () en stel handmatig scherp.
- Automatisch scherpstellen bij avond of met een donkere achtergrond kan moeilijk zijn als er lichtpunten in het AF-punt aanwezig zijn. Stel in een dergelijk geval de scherpstelmodus in op MF () en stel handmatig scherp.
- Opnamen kunnen er iets anders uitzien in vergelijking met het voorbeeld dat op het scherm wordt weergegeven.

Opmerking

- Het zelfontspannerlampje licht kort op na opnamen in deze modus als de zelfontspanner wordt gebruikt.

Modus Nachtopnamen uit hand

De modus [] (Nachtopnamen uit hand) maakt het maken van opnamen uit de hand voor nachtopnamen mogelijk. In deze opnamemodus worden voor elke opname vier foto's achter elkaar gemaakt. Deze worden vervolgens gecombineerd en opgeslagen als één beeld met verminderde cameratrilling.

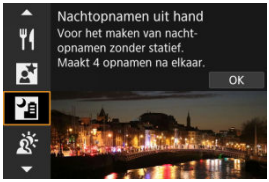

Opnametips

- **Houd de camera stabiel vast.**
  Houd uw ellebogen dicht bij uw lichaam om de camera stil te houden ( ). In deze modus worden vier foto's over elkaar gelegd en gecombineerd tot één opname. Als er echter iets in een van de vier foto's aanzienlijk is verschoven door cameratrillingen, sluiten de foto's mogelijk niet goed op elkaar aan in het definitieve bestand.

Waarschuwing

- Vergeleken met andere opnamemodi is het beeldgebied kleiner.
- RAW-beeldkwaliteit kan niet worden ingesteld.
- Flitsfotografie is niet beschikbaar.
- Automatisch scherpstellen bij avond of met een donkere achtergrond kan moeilijk zijn als er lichtpunten in het AF-punt aanwezig zijn. Stel in een dergelijk geval de scherpstelmodus in op MF ( ) en stel handmatig scherp.
- Opnamen maken van bewegende onderwerpen kan leiden tot nabeelden van de beweging of een donker gebied rond het onderwerp.
- De beelduitlijning werkt mogelijk niet naar behoren bij zich herhalende patronen (rasters, strepen, enzovoort), opnamen in één kleur of bij opnamen die erg zijn verschoven door cameratrillingen.
- Het duurt enige tijd om opnamen op de kaart vast te leggen, omdat ze na de opname worden samengevoegd. “**BUSY**” verschijnt op het scherm terwijl beelden worden verwerkt, en opnemen is niet mogelijk tot de verwerking is voltooid.
- Opnamen kunnen er iets anders uitzien in vergelijking met het voorbeeld dat op het scherm wordt weergegeven.

Modus HDR-tegenlicht

Gebruik de modus [] (HDR-tegenlicht) voor scènes met tegenlicht en zowel lichte als donkere gebieden. Bij het maken van opnamen in deze modus worden drie opeenvolgende beelden met verschillende belichtingen gemaakt, die worden gecombineerd om een enkel HDR-beeld te maken waarin details in schaduwen worden weergegeven die anders verloren kunnen gaan vanwege tegenlicht.

* HDR staat voor High Dynamic Range, oftewel groot dynamisch bereik.

Opnametips

- **Houd de camera stabiel vast.**
  Houd uw ellebogen dicht bij uw lichaam om de camera stil te houden (). In deze modus worden drie opnamen uitgelijnd en samengevoegd tot één opname. Als echter iets in een van de drie opnamen aanzienlijk is verschoven door cameratrilling, sluiten de opnamen mogelijk niet goed op elkaar aan in het definitieve bestand.

Waarschuwing

- Vergeleken met andere opnamemodi is het beeldgebied kleiner.
- RAW-beeldkwaliteit kan niet worden ingesteld.
- Flitsfotografie is niet beschikbaar.
- De opname wordt mogelijk niet met vloeiende gradatie, maar onregelmatig of met aanzienlijke ruis weergegeven.
- HDR-tegenlicht is mogelijk niet effectief bij opnamen met overmatig tegenlicht of met een zeer hoog contrast.
- Bij het maken van opnamen van voldoende heldere onderwerpen, bijvoorbeeld bij normaal verlichte scènes, kan de foto er onnatuurlijk uitzien als gevolg van het toegepaste HDR-effect.
- Opnamen maken van bewegende onderwerpen kan leiden tot nabeelden van de beweging of een donker gebied rond het onderwerp.
- De beelduitlijning werkt mogelijk niet naar behoren bij zich herhalende patronen (rasters, strepen, enzovoort), opnamen in één kleur of bij opnamen die erg zijn verschoven door cameratrillingen.
- Het duurt enige tijd om opnamen op de kaart vast te leggen, omdat ze na de opname worden samengevoegd. “**BUSY**” verschijnt op het scherm terwijl beelden worden verwerkt, en opnemen is niet mogelijk tot de verwerking is voltooid.

Stille sluitermodus

Wanneer u stilte nodig hebt, kunt u opnamen maken zonder pieptonen of sluitergeluiden.

Opnametips

- **Maak enkele testopnamen.**
  Overweeg vooraf enkele testopnamen te maken, want aanpassing van het diafragma van de lens en scherpstelling kan onder sommige opnameomstandigheden hoorbaar zijn.

Waarschuwing

- Ga verantwoord te werk bij het gebruik van stille opname en respecteer de privacy van personen en portretrechten.
- Beelden van snel bewegende onderwerpen kunnen er vervormd uitzien.
- Continue opname en flitsfotografie zijn niet beschikbaar.

Modus Creatieve filters

- Kenmerken van creatieve filters
- Het miniatuureffect aanpassen

U kunt opnamen maken terwijl creatieve filtereffecten worden toegepast. Filtereffecten kunnen worden weergegeven voordat u een opname maakt.

1. **Stel het programmakeuzewiel in op <>.**

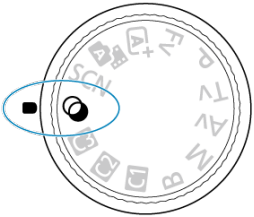

2. **Druk op de knop <SET>.**

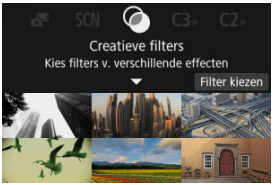

3. Selecteer een filtereffect.

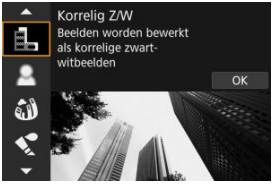

- Draai het instelwiel < > om een filtereffect ( ) te selecteren en druk vervolgens op de knop < (SET) >.
- De opname wordt weergegeven met het desbetreffende filtereffect toegepast.

4. Pas het effect aan en maak de foto.

- Druk op de knop < Q > en selecteer een pictogram onder [**Creatieve filters**] (behalve , , of).
- Draai het instelwiel < > om het filtereffectniveau te selecteren en druk op de knop < (SET) >.

Waarschuwing

- Deze bewerkingen zijn ook mogelijk met behulp van < >.
- RAW en RAW+JPEG zijn niet beschikbaar. Wanneer de RAW-beeldkwaliteit is ingesteld, worden beelden vastgelegd met de beeldkwaliteit . Als de RAW +JPEG-afbeeldingskwaliteit is ingesteld, worden beelden vastgelegd met de opgegeven beeldkwaliteit voor JPEG.
- Continue opname is niet beschikbaar wanneer [], [], [], [], [] of [] is ingesteld.

Opmerking

- Met [**Korrelig Z/W**] zal het korrelige voorbeeld enigszins afwijken van het uiterlijk van uw opnamen.
- Met de opties [**Softfocus**] of [**Miniatuureffect**] kan het voorbeeld met wazig effect enigszins afwijken van het uiterlijk van uw opnamen.
- Er wordt geen histogram weergegeven.
- Een vergrote weergave is niet beschikbaar.
- In Creatieve modi zijn sommige instellingen voor Creatieve filters beschikbaar ( ).

Kenmerken van creatieve filters

- **Korrelig Z/W**
  Maakt het beeld korrelig en zwart-wit. Door het contrast aan te passen kunt u het zwart-witeffect veranderen.

- **Softfocus**
  Geeft het beeld een zachte uitstraling. Door de scherpte aan te passen bepaalt u de zachtheid van het beeld.

- **Fisheye-effect**
  Geeft het effect van een fisheye-lens. De opname krijgt een tonvormige vervorming. Afhankelijk van het niveau van dit filtereffect verandert het bijgesneden gedeelte langs de rand van de opname. Omdat dit filtereffect het midden van het beeld vergroot, kan de schijnbare resolutie in het midden van het beeld afnemen, afhankelijk van het aantal vastgelegde pixels. Dus stel het filtereffect in terwijl u het resulterende beeld controleert. Er wordt één AF-punt gebruikt, vast in het midden.

- **Aquareleffect**
  Hiermee ziet de foto eruit als een aquarel met zachte kleuren. Door het effect aan te passen bepaalt u de kleurintensiteit. Het kan zijn dat nachtopnamen of donkere scènes niet met vloeiende gradatie, maar onregelmatig of met aanzienlijke ruis worden weergegeven.

- **Speelgoedcamera-effect**
  Verandert de kleuren naar de typische kleuren van speelgoedcamera's en maakt de vier hoeken van het beeld donkerder. Kleurtoonopties kunnen worden gebruikt om de kleurzweem te veranderen.

- **Miniatuureffect**
  Creëert een kijkdooseffect.
  Als u onder de standaardinstelling fotografeert, blijft het midden er scherp uitzien. Raadpleeg Het miniatuureffect aanpassen om het gebied te verstellen dat scherp wordt weergegeven (het scènekader). [**1-punt AF**] wordt als AF-gebied weergegeven. Het wordt aanbevolen om opnamen te maken waarbij het AF-punt en het scènekader zijn uitgelijnd.

- **HDR-kunst standaard**
  Foto's behouden meer detail in hooglichten en schaduwpartijen. Met minder contrast en een vlakkere gradatie lijkt de afwerking op een schilderij. De onderwerpcontouren hebben heldere (of donkere) randen.

- **HDR-kunst levendig**
  Kleuren zijn meer verzadigd dan met [**HDR-kunst standaard**] en het lage contrast en de vlakke gradatie lijken op een kunsteffect.

● **HDR-kunst olieverf**

De kleuren zijn het meest verzadigd, waardoor het onderwerp er echt uitspringt en de opname er als een olieverfschilderij uitziet.

● **HDR-kunst embossed**

De kleurverzadiging, de helderheid, het contrast en de gradatie zijn beperkt, wat ervoor zorgt dat de opname er vlak, vervaagd en oud uitziet. De onderwerpcontouren hebben intense heldere (of donkere) randen.

Waarschuwing

Voorzorgsmaatregelen voor [HDR], [HDR], [HDR] en [HDR]

- Vergeleken met andere opnamemodi is het beeldgebied kleiner.
- Opnamen zien er iets anders uit in vergelijking met voorbeelden van het filtereffect dat op het scherm wordt weergegeven.
- Opnamen maken van bewegende onderwerpen kan leiden tot nabeelden van de beweging of een donker gebied rond het onderwerp.
- De beelduitlijning werkt mogelijk niet naar behoren bij zich herhalende patronen (rasters, strepen, enzovoort), opnamen in één kleur of bij opnamen die erg zijn verschoven door cameratrillingen.
- Kijk uit voor cameratrilling als u vanuit de hand fotografeert.
- Het kan zijn dat onderwerpen zoals de lucht of witte muren niet met een vloeiende gradatie, maar met ruis of onregelmatige belichting of kleuren worden weergegeven.
- Het maken van opnamen onder TL- of LED-licht kan leiden tot een onnatuurlijke kleurweergave van de verlichte gedeelten.
- Het duurt enige tijd om opnamen op de kaart vast te leggen, omdat ze na de opname worden samengevoegd. “**BUSY**” verschijnt op het scherm terwijl beelden worden verwerkt, en opnemen is niet mogelijk tot de verwerking is voltooid.
- Flitsfotografie is niet beschikbaar.

Opmerking

- Met [HDR], [HDR], [HDR] en [HDR] kunt u foto's met een hoog dynamisch bereik maken met behoud van details in highlights en schaduwpartijen van scènes met een hoog contrast. Drie opeenvolgende foto's worden elke keer dat u fotografeert met verschillende helderheid vastgelegd en worden gebruikt om één opname te creëren. Zie de aandachtspunten bij [HDR], [HDR], [HDR] en [HDR].

Het miniatuureffect aanpassen

1. **Verplaats het scènekader.**

- Gebruik het scènekader om een gebied in te stellen dat er scherp uitziet.
- Om het scènekader beweegbaar te maken (oranje weergegeven) drukt u op de knop < [⊹] > of tikt u op [⊹] rechtsonder in het scherm. Door op [⊹] te tikken kunt u ook de verticale of horizontale stand van het scènekader wisselen. U kunt de stand van het scènekader ook veranderen door te drukken op < ✲ > links/rechts in de horizontale stand of omhoog/omlaag in de verticale stand.
- Om het scènekader te verplaatsen gebruikt u het instelwiel < ✲ >, < ◠ >, of < ◌ >. U kunt het scènekader weer centreren door op de knop < INFO > te drukken.
- Als u wilt terugkeren naar de positionering van het AF-punt, drukt u nogmaals op de knop < [⊹] >.
- Druk op de knop < (SET) > om de positie van het scènekader te bevestigen.

2. Verplaats het AF-punt zoals gewenst en maak de opname.

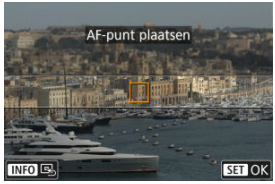

- Het AF-punt wordt oranje en kan worden verplaatst.
- Gebruik het instelwiel < ✲ >, < ⌒ > of < ◯ > om het AF-punt te verplaatsen naar de positie waarop moet worden scherpgesteld.
- Het wordt aanbevolen om het AF-punt en het scènekader uit te lijnen.
- Druk op de knop < INFO > om het AF-punt weer naar het midden van het scherm te verplaatsen.
- Druk op de knop < SET > om de positie van het AF-punt te bevestigen.

Creatieve modi

Creatieve modi geven u de vrijheid om diverse opnamen te maken door de sluitertijd, diafragmawaarde, belichting, enzovoort, van uw keuze te maken.

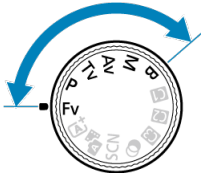

- Als u de beschrijving van de opnamemodus die wordt weergegeven wanneer u aan het programmakeuzewiel draait, wilt wissen, drukt u op de knop <SET> > (Q).

- Fv: AE met flexibele prioriteit
- P: AE-programma
- Tv: AE met sluitertijdvoorkeuze
- Av: AE met diafragmavoorkeuze
- M: Handmatige belichting
- B: Lange belichtingstijden (bulb)

Fv: AE met flexibele prioriteit

In deze modus kunt u de sluitertijd, de diafragmawaarde en de ISO-snelheid handmatig of automatisch instellen en deze instellingen combineren met de belichtingscorrectie van uw voorkeur. Opnemen in de modus <**Fv**>, met beheer over elk van deze parameters, is gelijk aan opnemen in alle vier modi van <**P**>, <**Tv**>, <**Av**> en <**M**> tegelijk.

* <**Fv**> staat voor Flexible value, oftewel flexibele waarde.

1. **Stel het programmakeuzewiel in op < Fv >.**

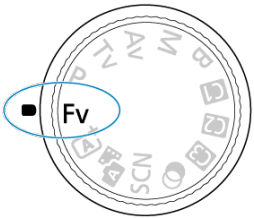

2. **Stel de sluitertijd, diafragmawaarde en ISO-snelheid in.**

- Draai aan het instelwiel < > om een in te stellen item te selecteren. [ ] verschijnt links van het geselecteerde item.
- Draai aan het instelwiel < > om de instelling in te voeren.
- Om de instelling terug te zetten op [**AUTO**] drukt u op de knop < >.

3. **Stel de hoeveelheid belichtingscompensatie in.**

- Draai aan het instelwiel < > en selecteer de indicator belichtingsniveau. [ ] verschijnt links van de indicator belichtingsniveau.
- Draai aan het instelwiel < > om de instelling in te voeren.
- Om de instelling terug te zetten op [**±0**] drukt u op de knop < >.

Combinaties van functies in de modus <Fv>

Sluitertijd	Diafragmawaarde	ISO-snelheid	Belichtings-correctie	Opnamemodus
[**AUTO**]	[**AUTO**]	[**AUTO**]	Beschikbaar	Gelijk aan <**P**>
		Handmatige selectie		
Handmatige selectie	[**AUTO**]	[**AUTO**]	Beschikbaar	Gelijk aan <**Tv**>
		Handmatige selectie		
[**AUTO**]	Handmatige selectie	[**AUTO**]	Beschikbaar	Gelijk aan <**Av**>
		Handmatige selectie		
Handmatige selectie	Handmatige selectie	[**AUTO**]	Beschikbaar	Gelijk aan <**M**>
		Handmatige selectie	–	

Waarschuwing

- Knipperende waarden geven aan dat er een risico op onder- of overbelichting bestaat. Pas de belichting aan tot de waarde niet meer knippert.
- Langzame synchronisatie wordt niet gebruikt bij weinig licht als u de modus <**Fv**> hebt ingesteld om overeen te komen met de modus <**P**> of <**Av**>, ook als [**Slow sync**] in [: **Externe Speedlite besturing**] is ingesteld op [**1/250-30 sec. auto**] (of [**1/200-30 sec. auto**]).

Opmerking

- Waarden voor sluitertijd, diafragmawaarde en ISO-snelheid die op [**AUTO**] zijn ingesteld, worden onderstreept.
- U kunt de sluitertijd, de diafragmawaarde en de ISO-snelheid instellen op [**AUTO**] en de belichtingscorrectiewaarde op [**±0**] in stap 2 of 3 door de knop < 🗑 > ingedrukt te houden.

P: AE-programma

De camera stelt automatisch de sluitertijd en de diafragmawaarde in die het beste bij de helderheid van het onderwerp passen.
* <**P**> staat voor programma.
* AE staat voor Auto Exposure, oftewel automatische belichting.

1. **Stel het programmakeuzewiel in op <** **P** **>.**

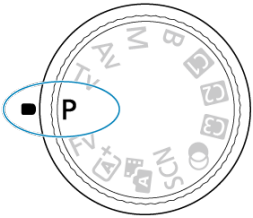

2. **Stel scherp op het onderwerp.**

- Richt de camera op het onderwerp en druk de ontspanknop half in.
- Nadat op het onderwerp is scherpgesteld, wordt een AF-punt weergegeven (groen voor 1-beeld AF of blauw voor Servo AF).
- De sluitertijd en diafragmawaarde worden automatisch ingesteld.

3. **Controleer het scherm.**

- Zolang de belichtingswaarde niet knippert, wordt standaardbelichting gebruikt.

4. Maak de opname.

- Bepaal de compositie en druk de ontspanknop helemaal in.

Waarschuwing

- Wanneer de sluitertijd “**30"**” en de kleinste diafragmawaarde knipperen, is er sprake van onderbelichting.
  Verhoog de ISO-snelheid of gebruik de flitser.

- Wanneer de sluitertijd “**1/8000**” en de hoogste diafragmawaarde knipperen, is er sprake van overbelichting.
  Verlaag de ISO-snelheid of gebruik een ND-filter (afzonderlijk verkrijgbaar) om de hoeveelheid licht die op de lens valt te verminderen.

Opmerking

Verschillen tussen de modi <P> en < A+ >

- De modus < A+ > beperkt de beschikbare functies en stelt het AF-gebied, de meetmethode en vele andere functies automatisch in om slechte opnamen te voorkomen. De modus **<P>** daarentegen stelt alleen de sluitertijd en de diafragmawaarde automatisch in en u kunt het AF-gebied, de meetmethode en andere functies naar wens instellen.

Programmakeuze

- In de modus **<P>** kunt u naar wens de door de camera automatisch ingestelde combinatie (het programma) van sluitertijd en diafragmawaarde wijzigen en toch dezelfde belichting handhaven. Dit heet programmakeuze.
- Met programmakeuze drukt u de ontspanknop half in en draait u vervolgens aan het instelwiel < ☼ > tot de gewenste sluitertijd of diafragmawaarde wordt weergegeven.
- Programmakeuze wordt automatisch geannuleerd als de meettimer afloopt (de weergave van de belichtingsinstelling wordt uitgeschakeld).
- Programmakeuze kan niet worden gebruikt met de flitser.

Tv: AE met sluitertijdvoorkeuze

In deze modus stelt u de sluitertijd in en stelt de camera automatisch de diafragmawaarde in om de standaardbelichting te verkrijgen die bij de helderheid van het onderwerp past. Een kortere sluitertijd kan de actie van een bewegend onderwerp als het ware bevriezen. Een langere sluitertijd geeft een wazig effect, wat de indruk van beweging wekt.
* **<Tv>** staat voor Time value, oftewel tijdwaarde.

Onscherp gemaakte beweging
(Lange sluitertijd: 1/30 sec.)

Bevroren beweging
(Korte sluitertijd: 1/2000 sec.)

---

1. **Stel het programmakeuzewiel in op < Tv >.**

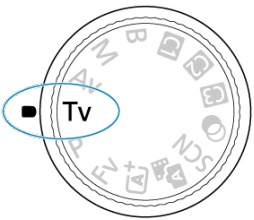

2. **Stel de gewenste sluitertijd in.**

- Draai aan het instelwiel < > om de instelling te kiezen.

3. **Stel scherp op het onderwerp.**

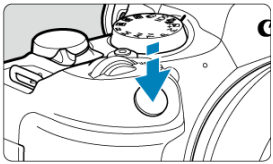

- Druk de ontspanknop half in.
- De diafragmawaarde wordt automatisch ingesteld.

4. **Bekijk de weergave en maak een opname.**

- Zolang de diafragmawaarde niet knippert, wordt de standaardbelichting gebruikt.

Waarschuwing

- Als de kleinste diafragmawaarde knippert, is er sprake van onderbelichting.
  Draai aan het instelwiel < > om een langere sluitertijd in te stellen totdat de diafragmawaarde niet meer knippert, of stel een hogere ISO-snelheid in.

- Als de hoogste diafragmawaarde knippert, is er sprake van overbelichting.
  Draai aan het instelwiel < > om een kortere sluitertijd in te stellen totdat de diafragmawaarde niet meer knippert, of stel een lagere ISO-snelheid in.

Opmerking

Weergave van de sluitertijd

- "**0"5**" staat bijvoorbeeld voor 0,5 sec. en "**15"**" staat voor 15 sec.

Av: AE met diafragmavoorkeuze

Scherptedieptecontrole

In deze modus stelt u de gewenste diafragmawaarde in en stelt de camera automatisch de sluitertijd in om de standaardbelichting te verkrijgen die overeenkomt met de helderheid van het onderwerp. Bij een hoger f-getal (een kleiner diafragma) vallen de voorgrond en achtergrond meer samen binnen de acceptabele scherpstelling. Bij een lager f-getal (een groter diafragma) vallen de voorgrond en achtergrond daarentegen minder samen binnen de acceptabele scherpstelling.

* **<Av>** staat voor Aperture value, oftewel diafragmawaarde (diafragmaopening).

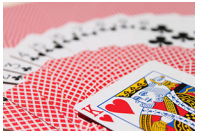

Onscherpe achtergrond
(met een lage diafragmawaarde: f/5.6)

Scherpe voorgrond en achtergrond
(met een hoge diafragmawaarde: f/32)

---

1. **Stel het programmakeuzewiel in op < Av >.**

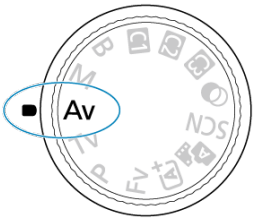

2. **Stel de gewenste diafragmawaarde in.**

- Draai aan het instelwiel < > om de instelling te kiezen.

3. **Stel scherp op het onderwerp.**

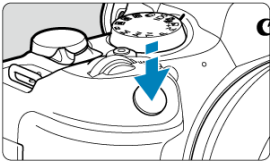

- Druk de ontspanknop half in.
- De sluitertijd wordt automatisch ingesteld.

4. **Bekijk de weergave en maak een opname.**

- Zolang de sluitertijd niet knippert, wordt de standaardbelichting verkregen.

Waarschuwing

- Als de “**30"**”-sluitertijd knippert, is er sprake van onderbelichting.
  Draai aan het instelwiel < > om de diafragmawaarde te verlagen (het diafragma te openen) totdat de sluitertijd stopt met knipperen, of stel een hogere ISO-snelheid in.

- Als de sluitertijd “**1/8000**” knippert, is er sprake van overbelichting.
  Draai aan het instelwiel < > om de diafragmawaarde te verhogen (het diafragma te sluiten) totdat de sluitertijd stopt met knipperen, of stel een lagere ISO-snelheid in.

Opmerking

Weergave van de diafragmawaarde

- Hoe hoger de waarde, hoe kleiner de diafragmaopening. De weergegeven diafragmawaarde kan variëren, afhankelijk van de lens. Als geen lens op de camera is bevestigd, wordt “**F00**” als diafragmawaarde weergegeven.

Scherptedieptecontrole

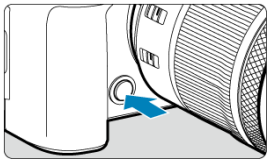

Druk op de knop voor scherptedieptecontrole om de huidige diafragmawaarde-instelling te selecteren voor de lens en het scherpgestelde gebied te controleren (scherptediepte).

Opmerking

- Hoe groter de diafragmawaarde is, des te dieper het scherpstelgebied is vanaf de voorgrond tot de achtergrond.
- Het scherptediepte-effect is duidelijk te zien op beelden als u de diafragmawaarde wijzigt en op de knop voor scherptedieptecontrole drukt.
- De belichting wordt vergrendeld (AE-vergrendeling) als u de knop voor scherptedieptecontrole indrukt.

M: Handmatige belichting

Belichtingscompensatie met ISO auto

In deze modus stelt u zowel de sluitertijd als de diafragmawaarde naar wens in. Raadpleeg de indicator voor het belichtingsniveau of gebruik een in de handel verkrijgbare belichtingsmeter om de belichting te bepalen.
* <**M**> staat voor Manual, oftewel handmatig.

---

1. **Stel het programmakeuzewiel in op <M>.**

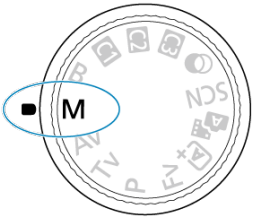

2. **Stel de ISO-snelheid in ( ).**

- Draai aan het instelwiel < > om de instelling te kiezen.
- Met ISO auto kunt u belichtingscompensatie instellen ( ).

3. **Stel de sluitertijd en de diafragmawaarde in.**

- Voor instelling van de sluitertijd draait u aan het instelwiel < > en voor instelling van de diafragmawaarde draait u aan het instelwiel < >.

4. **Stel scherp op het onderwerp.**

- Druk de ontspanknop half in.
- Controleer de markering voor het belichtingsniveau [▮] om te zien hoe ver het huidige belichtingsniveau van het standaardbelichtingsniveau is verwijderd.

(1) Standaardbelichtingsindex
(2) Markering belichtingsniveau

5. **Stel de belichting in en maak de opname.**

- Controleer de indicator voor het belichtingsniveau en stel de gewenste sluitertijd en de diafragmawaarde in.

Belichtingscompensatie met ISO auto

Als de ISO-snelheid is ingesteld op [**AUTO**] voor opnamen met handmatige belichting, kunt u belichtingscompensatie (▣) als volgt instellen:

- Tik op de indicator voor het belichtingsniveau
- [📷: **Bel.comp./AEB**]
- Draai aan de bedieningsring terwijl u de ontspanknop half ingedrukt houdt

Waarschuwing

- De belichting is mogelijk niet als verwacht wanneer ISO auto is ingesteld, omdat de ISO-snelheid wordt aangepast om standaardbelichting te garanderen voor de door u ingevoerde sluitertijd en diafragmawaarde. Stel in dat geval de belichtingscompensatie in.
- Belichtingscorrectie wordt niet toegepast bij flitseropnamen met ISO auto, zelfs als u een belichtingscorrectiewaarde hebt ingevoerd.

Opmerking

- ISO-snelheid is vergrendeld als u de ontspanknop half ingedrukt houdt en op de onderwerpen is scherpgesteld met 1-beeld AF wanneer de ingestelde meetmethode in [: **Meetmethode**] een van de geselecteerde opties is in [: **Mtmth., AE vrgr. na schrpst.**].
- Wanneer ISO auto is ingesteld, kunt u op de knop < ✳ > drukken om de ISO-snelheid te vergrendelen.
- Wanneer u op de knop < ✳ > drukt en vervolgens een nieuwe beeldcompositie maakt, kunt u op de indicator voor het belichtingsniveau het verschil in het belichtingsniveau zien in vergelijking met de eerste keer dat u op de knop < ✳ > drukte.
- Een bestaande belichtingscorrectiewaarde blijft behouden als u overschakelt naar de modus <**M**> met ISO auto na gebruik van belichtingscorrectie in de modi <**P**>, <**Tv**> of <**Av**> ( ).
- Voor coördinatie van belichtingscorrectie met toenamestappen van een ½-stop met de ISO-snelheid ingesteld op toenamestappen van ⅓-stop wanneer [: **Belichtingsniveauverhogingen**] is ingesteld op [**1/2-stop**] en wordt gebruikt met ISO auto, wordt de belichtingscorrectie verder aangepast door aanpassing van de sluitertijd. De weergegeven sluitertijd verandert echter niet.

B: Lange belichtingstijden (bulb)

Bulbtimer

In deze modus blijft de sluiter open zolang u de ontspanknop volledig ingedrukt houdt. Zodra u de ontspanknop loslaat, gaat de sluiter dicht. Gebruik de instelling voor bulb-belichting voor nachtopnamen, opnamen van vuurwerk, de sterrenhemel en andere opnamen waarvoor een lange belichting is vereist.

1. **Stel het programmakeuzewiel in op < B >.**

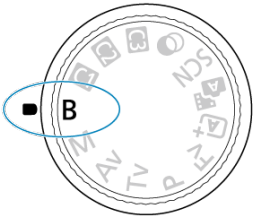

2. **Stel de gewenste diafragmawaarde in.**

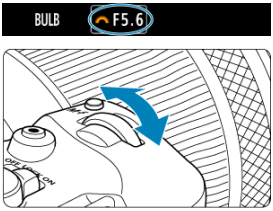

- Draai aan het instelwiel < > om de instelling te kiezen.

3. **Maak de opname.**

- De belichting blijft ingesteld zolang u de ontspanknop geheel ingedrukt houdt.
- De verstreken belichtingstijd wordt weergegeven op het scherm.

Waarschuwing

- Richt de camera niet op een intense lichtbron, zoals de zon of een intense kunstmatige lichtbron. Hierdoor kan schade ontstaan aan de beeldsensor of de interne onderdelen van de camera.
- Lange bulb-belichtingstijden produceren meer ruis in het beeld dan normaal.
- ISO 400 wordt gebruikt wanneer de camera is ingesteld op ISO auto.
- Als u de zelfontspanner gebruikt in combinatie met bulbbelichting in plaats van de bulbtimer, moet u de ontspanknop volledig ingedrukt blijven houden (gedurende de vertragingstijd van de zelfontspanner en de bulb-belichtingstijd).

Opmerking

- U kunt de ruis die veroorzaakt wordt door een lange belichtingstijd verminderen door gebruik van [: **Ruisred. lange sluitertijd**] ( ).
- Bij het gebruiken van bulb-belichting wordt het aanbevolen een statief en de bulbtimer te gebruiken.
- U kunt ook opnamen maken met bulb-belichting met de afstandsbediening RS-60E3 (afzonderlijk verkrijgbaar,).
- U kunt ook opnamen maken met bulb-belichting met draadloze afstandsbediening BR-E1 (afzonderlijk verkrijgbaar). Wanneer u op de ontspanknop (verzendknop) van de afstandsbediening drukt, wordt de bulb-belichting onmiddellijk of na 2 seconden gestart. Druk nogmaals op de knop om de bulb-belichting te stoppen.

Bulbtimer ☆

U kunt de belichtingstijd voor bulb-belichting vooraf instellen. Dankzij deze functie hoeft u de ontspanknop niet ingedrukt te houden bij het maken van opnamen met bulb-belichting om cameratrilling te voorkomen.
Houd er rekening mee dat de bulbtimer alleen kan worden ingesteld en geactiveerd in de modus <**B**> (bulb-belichting).

1. **Selecteer [: Bulbtimer].**

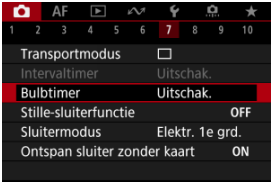

2. **Selecteer [Inschak.].**

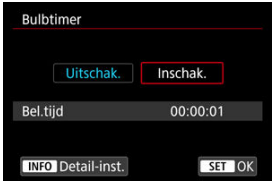

- Selecteer [**Inschak.**] en druk vervolgens op de knop < INFO >.

3. **Stel de belichtingstijd in.**

- Selecteer een optie (uren : minuten : seconden).
- Druk op de knop < (SET) > om [▲▼] weer te geven.
- Stel een waarde in en druk vervolgens op de knop < (SET) >. (Hiermee gaat u terug naar [▭].)

4. **Selecteer [OK].**

5. Maak de opname.

- Nadat u de ontspanknop helemaal hebt ingedrukt, gaat de bulb-belichting door gedurende de door u opgegeven tijd.
- [TIMER] en de belichtingstijd worden op het scherm weergegeven tijdens bulbtimer-opnamen.
- Als u de timerinstelling wilt wissen, stelt u bij stap 2 [**Uitschak.**] in.

Waarschuwing

- Bulb-belichting stopt als u de ontspanknop helemaal indrukt en deze loslaat tijdens de timer. Merk op dat het instellen van de aan-/uitschakelaar op <OFF> bulbtimeropnamen beëindigt wanneer de camera is ingesteld op [📷: **Opnemen met creatieve filters**].
- Bulb-belichting blijft zelfs na de opgegeven belichtingstijd doorgaan als u de ontspanknop helemaal blijft indrukken. (Dit heeft prioriteit op het automatische stoppen wanneer de door u opgegeven belichtingstijd is verstreken.)
- De bulbtimer wordt gewist (en keert terug naar [**Uitschak.**]) wanneer u van opnamemodus wisselt.

Fotograferen en opnemen

In dit hoofdstuk worden het fotograferen en opnemen en de menu-instellingen op het tabblad Opname [📷] beschreven.

- Foto's maken
- Video-opname

Foto's maken

☆ rechts van titels geeft functies aan die alleen in Creatieve modi beschikbaar zijn.

- Tabbladmenu's: Foto's maken
- Beeldkwaliteit
- Dual Pixel RAW
- Foto bijsnijden/aspect ratio
- Digitale teleconverter
- Automatische belichtingsbracketing (AEB)
- Handmatige belichtingscorrectie
- Belichtingsvergrendeling (AE-vergrendeling)
- Instellingen ISO-snelheid voor foto's
- HDR-opnamen
- HDR-modus
- Auto Lighting Optimizer (Auto optimalisatie helderheid)
- Lichte tonen prioriteit
- Antiknipperopname
- Antiknipperopname bij hoge frequenties
- Opnemen met Speedlites
- Flitsfunctie-instellingen
- Meetmethode
- Witbalans
- Witbalanscorrectie
- Kleurruimte
- Beeldstijlselectie
- Aanpassen van beeldstijlen
- Beeldstijlen registreren
- Micro-contrast
- Opnamen met creatieve filters
- Lensafwijkingscorrectie
- Ruisreductie lange sluitertijd
- Hoge ISO-ruisreductie
- Verwerving stofwisdata
- Meervoudige belichting
- RAW-burstmodus
- Scherpstelbracketing
- Intervaltimer-opname
- Stille sluiterfunctie

- Sluitermodus
- Ontspan sluiter zonder kaart
- Image Stabilizer (Beeldstabilisatie) (IS-modus)
- Snel instellen aanpassen
- Opnamen maken met de Touch Shutter
- Kijktijd voor beelden
- Hogesnelheidsweergave
- Meettimer
- Weergavesimulatie
- Simulatie van de optische zoeker
- Weergave met opname-informatie
- Zoekerweergaveformaat
- Weergaveprestaties
- Type digest-video
- Algemene informatie bij het maken van foto's

Tabbladmenu's: Foto's maken

Opnamen maken 1

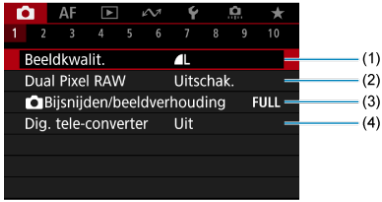

(1) Beeldkwalit.

(2) Dual Pixel RAW

(3) Bijsnijden/beeldverhouding

(4) Dig. tele-converter ☆

Opnamen maken 2

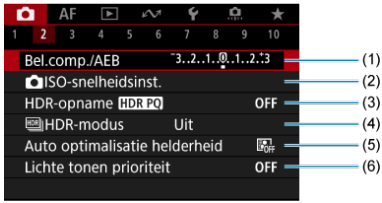

(1) Bel.comp./AEB ☆

(2) ISO-snelheidsinst. ☆

(3) HDR-opname HDR PQ ☆

(4) HDR-modus ☆

(5) Auto Lighting Optimizer/Auto optimalisatie helderheid ☆

(6) Lichte tonen prioriteit ☆

Opnamen maken 3

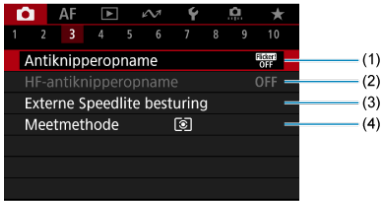

(1) Antiknipperopname ☆

(2) HF-antiknipperopname ☆

(3) Externe Speedlite besturing ☆

(4) Meetmethode ☆

Opnamen maken 4

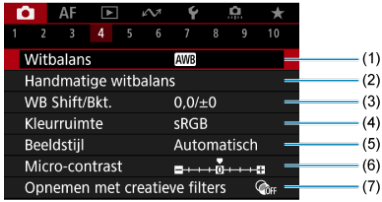

(1) Witbalans ☆

(2) Handmatige witbalans ☆

(3) WB Shift/Bkt. ☆

(4) Kleurruimte ☆

(5) Beeldstijl

- Beeldstijlselectie ☆
- Aanpassen van beeldstijlen ☆
- Beeldstijlen registreren ☆

(6) Micro-contrast ☆

(7) Opnemen met creatieve filters ☆

Opnamen maken 5

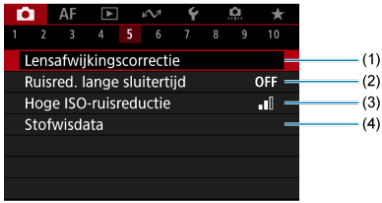

(1) Lensafwijkingscorrectie ☆

(2) Ruisred. lange sluitertijd ☆

(3) Hoge ISO-ruisreductie ☆

(4) Stofwisdata ☆

Opnamen maken 6

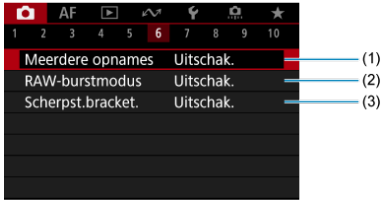

(1) Meerdere opnames ☆

(2) RAW-burstmodus ☆

(3) Scherpst.bracket. ☆

Opnamen maken 7

(1) Transportmodus

(2) Intervaltimer

(3) Bulbtimer ☆

(4) Stille-sluiterfunctie ☆

(5) Sluitermodus ☆

(6) Ontspan sluiter zonder kaart

Opnamen maken 8

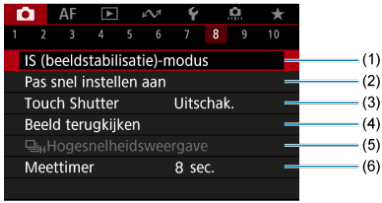

(1) IS (beeldstabilisatie)-modus

(2) Pas snel instellen aan ☆

(3) Touch Shutter

(4) Beeld terugkijken

(5) Hogesnelheidsweergave ☆

(6) Meettimer ☆

Opnamen maken 9

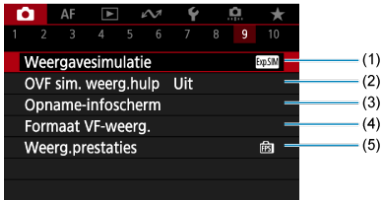

(1) Weergavesimulatie ☆

(2) OVF sim. weerg.hulp ☆

(3) Opname-infoscherm

(4) Formaat VF-weerg.

(5) Weerg.prestaties

Opnamen maken 10

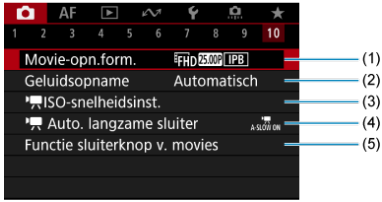

(1) Movie-opn.form.

(2) Geluidsopname

(3) ISO-snelheidsinst. ☆

(4) Auto. langzame sluiter ☆

(5) Functie sluiterknop v. movies

In de Basismodi verschijnen de volgende schermen.

Opnamen maken 1

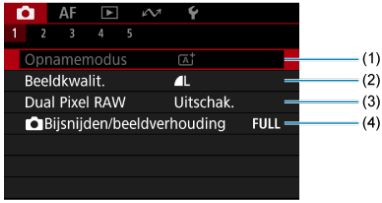

(1) Opnamemodus

(2) Beeldkwalit.

(3) Dual Pixel RAW

(4) Bijsnijden/beeldverhouding

Opnamen maken 2

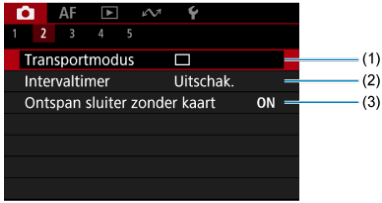

(1) Transportmodus

(2) Intervaltimer

(3) Ontspan sluiter zonder kaart

Opnamen maken 3

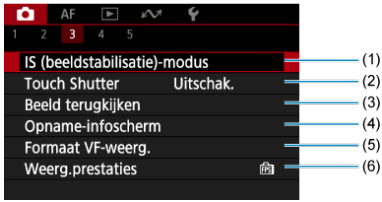

(1) IS (beeldstabilisatie)-modus

(2) Touch Shutter

(3) Beeld terugkijken

(4) Opname-infoscherm

(5) Formaat VF-weerg.

(6) Weerg.prestaties

Opnamen maken 4

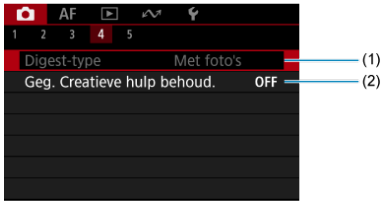

(1) Digest-type

(2) Geg. Creatieve hulp behoud.

Opnamen maken 5

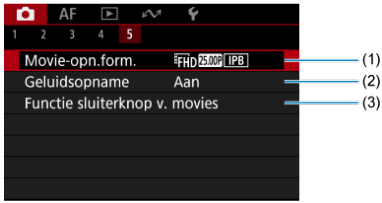

(1) Movie-opn.form.

(2) Geluidsopname

(3) Functie sluiterknop v. movies

Beeldkwaliteit

- RAW-beelden
- Richtlijnen voor instellingen voor beeldkwaliteit
- Maximale opnamereeks voor continue opname

U kunt het aantal pixels en de beeldkwaliteit selecteren. JPEG/HEIF-beeldkwaliteitopties zijn als volgt: **L** / **L** / **M** / **M** / **S1** / **S1** / **S2**. Voor RAW-beelden kunt u **RAW** of **CRAW** opgeven als beeldkwaliteit.

1. **Selecteer [: Beeldkwalit.].**

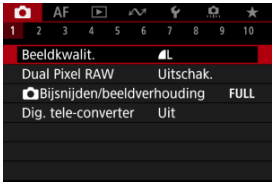

- Het weergegeven scherm varieert afhankelijk van de instellingen [**-opn.opties**] in [: **Opn.functie+kaart/map sel.**].

2. Stel de beeldkwaliteit in.

Standaard/Automatische kaartwissel/Opslag naar meerdere

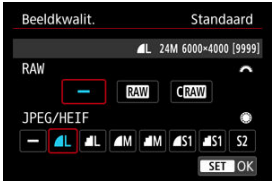

- Voor RAW-beelden draait u aan het instelwiel < > om de afmeting te selecteren, en voor JPEG/HEIF-beelden draait u aan het instelwiel < >.
- Druk op de knop < > om hem in te stellen.

Apart opnemen

- Wanneer [**-opn.opties**] in [: **Opn.functie+kaart/map sel.**] is ingesteld op [**Apart opslaan**], draait u aan het instelwiel < > voor selectie van [1] of [2] en drukt u vervolgens op de knop < >. Houd er rekening mee dat apart opnemen naar RAW en CRAW niet beschikbaar is voor RAW-beelden.

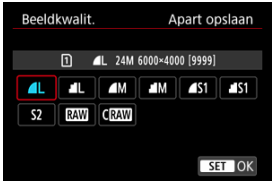

- Selecteer een beeldkwaliteit in het weergegeven scherm en druk vervolgens op de knop < >.

Opmerking

- HEIF kan worden ingesteld wanneer [📷: **HDR-opname HDR PQ**] is ingesteld op [**Inschak.**]. U kunt deze beelden converteren naar JPEG-beelden na opname (🔗).
- **L** wordt ingesteld als u zowel RAW als JPEG/HEIF instelt op [**—**].
- Twee versies van elke opname worden opgenomen met de door u opgegeven beeldkwaliteit wanneer u zowel RAW als JPEG/HEIF hebt geselecteerd. Beide beelden hebben hetzelfde bestandsnummer, maar hebben elk een andere bestandsextensie, met .JPG voor JPEG, .HIF voor HEIF en .CR3 voor RAW.
- **S2** heeft kwaliteitsinstelling **⊿** (Fijn).
- Betekenis van pictogrammen voor beeldkwaliteit: **RAW** RAW, **CRAW** Compact RAW, JPEG, HEIF, **L** Groot, **M** Medium, **S** Klein.

RAW-beelden

RAW-beelden zijn onbewerkte gegevens van de beeldsensor die digitaal op de kaart worden opgeslagen als **RAW** of **CRAW**, afhankelijk van uw selectie. **CRAW** produceert RAW-beelden met kleinere bestandsgroottes dan **RAW**.

RAW-beelden kunnen worden verwerkt met [▶: **RAW-beeldverwerking**] (🔗) om deze op te slaan als JPEG- of HEIF-beelden. Aangezien het RAW-beeld zelf niet wordt gewijzigd, kunt u het RAW-bestand op verschillende manieren verwerken om er vervolgens diverse JPEG- of HEIF-bestanden van te maken met verschillende verwerkingsopties.

U kunt Digital Photo Professional (EOS-software) gebruiken om RAW-beelden te verwerken. U kunt opnames op verschillende manieren aanpassen afhankelijk van de manier waarop ze worden gebruikt, en u kunt JPEG, HEIF of andere typen beelden genereren die de effecten van deze aanpassingen weergeven.

Opmerking

- Het wordt aanbevolen om Digital Photo Professional (EOS-software, hierna DPP) te gebruiken om de RAW-beelden op een computer weer te geven.
- Oudere versies van DPP versie 4.x ondersteunen geen weergave, verwerking, bewerking of andere handelingen met RAW-beelden die door deze camera zijn vastgelegd. Als een vorige versie van DPP versie 4.x op uw computer is geïnstalleerd, downloadt u en installeert u de nieuwste versie van DPP van de Canon-website om deze bij te werken (🔗), die de vorige versie zal overschrijven. Ook DPP versie 3.x of eerder ondersteunt geen weergave, verwerking, bewerking of andere bewerkingen met RAW-beelden die door deze camera zijn vastgelegd.
- RAW-beelden die op deze camera zijn gemaakt, kunnen mogelijk niet worden weergegeven met commerciële software van derden. Neem contact op met de fabrikant van de software voor meer informatie over compatibiliteit.

Richtlijnen voor instellingen voor beeldkwaliteit

Raadpleeg Bestandsgrootte/aantal beschikbare opnamen en Maximale opnamereeks [circa] in de specificaties voor Foto-opnamen voor meer informatie over bestandsgrootte, aantal beschikbare opnamen, maximale opnamereeks en andere geschatte waarden.

Maximale opnamereeks voor continue opname

De maximale opnamereeks wordt bij benadering weergegeven linksboven in het opnamescherm en rechtsonder in de zoeker.

Opmerking

- Als de maximale opnamereeks wordt weergegeven als [**99**], kunt u 99 of meer continue opnamen maken. Er zijn minder opnamen beschikbaar voor een waarde van 98 of lager, en wanneer [**BUSY**] wordt weergegeven op het scherm, is het interne geheugen vol en zal de opname tijdelijk stoppen. Als u stopt met het maken van continue opnamen, neemt de maximale opnamereeks toe. Nadat alle vastgelegde beelden op een kaart zijn vastgelegd, kunt u opnieuw schieten met de maximale opnamereeks in Maximale opnamereeks [circa].

Dual Pixel RAW

RAW- of CRAW-opnamen maken met deze optie ingeschakeld, levert speciale Dual Pixel RAW-beelden op met Dual Pixel-informatie van de beeldsensor. Dit wordt het maken van Dual Pixel RAW-opnamen genoemd.
Bij het verwerken van deze beelden in Digital Photo Professional-software voor EOS-camera's kunt u gebruikmaken van de Dual Pixel-data voor het verfijnen van schijnbare resolutie (met diepte-informatie), het camerastandpunt iets verschuiven, en reflecties verminderen.
De resultaten zijn afhankelijk van de opnameomstandigheden, dus raadpleeg de Digital Photo Professional-instructiehandleiding voor details over Dual Pixel RAW-kenmerken en beeldverwerking voordat u deze optie gebruikt.

1. **Selecteer [: Dual Pixel RAW].**

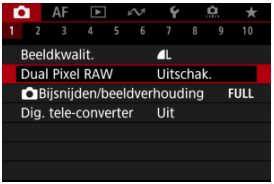

2. **Selecteer [Inschak.].**

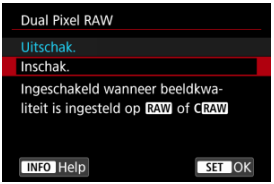

3. **Stel de beeldkwaliteit in op RAW of CRAW.**

- Stel de beeldkwaliteit in op RAW, RAW+JPEG, RAW+HEIF, CRAW, CRAW+JPEG of CRAW+HEIF.

4. Maak de opname.

- Er wordt een RAW-opname opgeslagen die Dual Pixel-data (Dual Pixel RAW-beeld) bevat.

Waarschuwing

- Het opstarten duurt langer als de aan-/uitschakelaar op < ON > staat of als de camera de activiteiten weer hervat vanuit automatisch uitschakelen.
- De continue opnamesnelheid is langzamer als u opneemt met Dual Pixel RAW ( ). Ook de maximale opnamereeks is lager.
- De transportmodi [ ] en [ ] zijn niet beschikbaar. De modus instellen op [ ] of [ ] heeft hetzelfde effect als instellen op [ ].
- Er kan iets meer ruis te zien zijn in RAW-, RAW+JPEG- of RAW+HEIF-beelden met [: **Dual Pixel RAW**] ingesteld op [**Inschak.**].
- Deze functies zijn niet beschikbaar: HDR-opnamen, ruisonderdrukking bij meerdere opnamen, meervoudige belichting, RAW-burstmodus, focusbracketing, elektronische sluiter en directe instelling beeldkwaliteit.

Opmerking

Hoeveelheid en effect van Dual Pixel RAW-correctie

- Grotere lensdiafragma's vergroten de hoeveelheid en het effect van de correctie.
- De mate en het effect van de correctie zijn mogelijk onvoldoende bij sommige lenzen bij het opnemen van bepaalde scènes.
- De mate en het effect van de correctie variëren afhankelijk van de camerarichting (verticaal of horizontaal).
- De mate en het effect van de correctie zijn mogelijk onvoldoende onder sommige opnameomstandigheden.

Foto bijsnijden/aspect ratio

U kunt het beeldgebied wijzigen voordat u gaat opnemen. Met [**1,6x (bijsnijden)**] wordt het midden van de beeldsensor (een gebied dat gelijk is aan APS-C-formaat) gebruikt, voor een beeldhoek die correspondeert met ca. 1,6 keer de brandpuntsafstand van de lens. Met andere instellingsopties kunt u de aspect ratio voor opnamen wijzigen.

1. **Selecteer [📷: 📷Bijsnijden/beeldverhouding].**

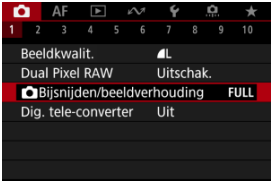

2. **Selecteer een optie.**

- Selecteer [**Volledig**], [**1,6x (bijsnijden)**], [**1:1 (aspectratio)**], [**4:3 (aspectratio)**] of [**16:9 (aspectratio)**].
- Met RF-S/EF-S lenzen wordt [**1,6x (bijsnijden)**] automatisch ingesteld en zijn andere opties niet beschikbaar.
- Als u de opnamegebiedweergave niet wilt wijzigen, drukt u op de knop < (SET) > en gaat u naar stap 4.

3. Selecteer hoe het opnamegebied wordt weergegeven.

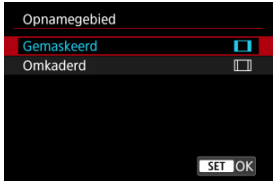

- Druk in het scherm in stap 2 op de knop < INFO >.
- Selecteer het weergavetype en druk vervolgens op de knop < (SET) >.

Waarschuwing

- Opties voor beeldkwaliteit ◢M/◢M/◢S1/◢S1 zijn niet beschikbaar wanneer [**1,6x (bijsnijden)**] is ingesteld, of met RF-S/EF-S-lenzen.
- Opnamen maken met [**1,6x (bijsnijden)**] en beeldkwaliteit ingesteld op ◢M/◢M/◢S1/◢S1 produceert respectievelijk beelden ◢L/◢L/S2/S2.
- Als er opnamen worden gemaakt met een RF-S/EF-S-lens wanneer [**1:1 (aspectratio)**], [**4:3 (aspectratio)**] of [**16:9 (aspectratio)**] is ingesteld, wordt de instelling automatisch gewist en worden opnamen gemaakt met [**1,6x (bijsnijden)**] bij een 3:2-aspect ratio.

4. Maak de opname.

- Als [**1,6x (bijsnijden)**] is ingesteld of een RF-S/EF-S-lens wordt gebruikt, wordt een beeld weergegeven dat ca. 1,6× is vergroot.
- Als [**1:1 (aspectratio)**], [**4:3 (aspectratio)**] of [**16:9 (aspectratio)**] is ingesteld, wordt het beeld binnen het zwarte masker of de omtrek vastgelegd.

Waarschuwing

- **Er worden geen gebieden buiten het bijgesneden gebied vastgelegd bij RAW-opnamen als [1,6x (bijsnijden)] is ingesteld, of met RF-S/EF-S-lenzen.**
- [**Opnamegebied**] heeft geen effect op de weergave als [**1,6x (bijsnijden)**] is ingesteld of met RF-S/EF-S-lenzen.
- [: **Voeg bijsnijdinformatie toe**] is alleen beschikbaar wanneer [**Volledig**] is ingesteld.

Opmerking

- Zie Aantal pixels voor foto's voor informatie over aantallen pixels als bijsnijden of een aspect ratio is ingesteld.
- Verticaal en horizontaal wordt bijna 100% dekking van de zichthoek gehandhaafd als bijsnijden of een aspect ratio is ingesteld.
- Informatie over de aspect ratio wordt aan RAW-beelden toegevoegd als een aspect ratio is ingesteld, die op volledige grootte worden vastgelegd. Als de RAW-beelden worden weergegeven, wordt het voor opnemen gebruikte beeldgebied met lijnen aangegeven. Merk op dat in Diavoorstelling alleen het beeldgebied wordt weergegeven.

Digitale teleconverter ☆

Opnamevergroting kan worden versterkt voorbij de lensvergroting door het midden van het beeldgebied te vergroten.

1. **Selecteer [📷: Dig. tele-converter].**

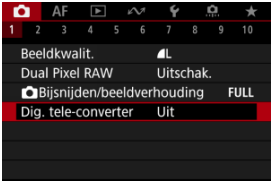

2. **Selecteer een opnamevergroting.**

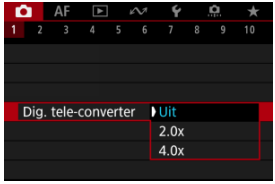

- Er zijn verschillende opnamevergrotingen beschikbaar wanneer [: **Bijsnijden/beeldverhouding**] is ingesteld op [**1,6x (bijsnijden)**].
- Opnamevergroting wordt niet aangepast wanneer [**Uit**] is geselecteerd.

Waarschuwing

- Sterkere opnamevergroting leidt tot lagere beeldkwaliteit.
- Niet beschikbaar is als de beeldkwaliteit is ingesteld op RAW.

Opmerking

- Er wordt één AF-punt gebruikt, vast in het midden. Trackingkaders worden niet weergegeven.

Automatische belichtingsbracketing (AEB) ☆

In belichtingsbracketing worden drie opeenvolgende beelden vastgelegd met verschillende belichtingen binnen uw gespecificeerde bereik van maximaal ±3 stops (in tussenstappen van 1/3 stop) door de sluitertijd, diafragmawaarde of ISO-snelheid automatisch aan te passen.
* AEB staat voor Auto Exposure Bracketing, oftewel bracketing met automatische belichting.

1. **Selecteer [📷: Bel.comp./AEB].**

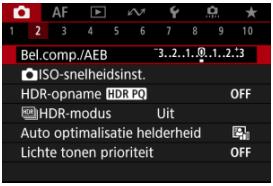

2. **Stel het AEB-bereik in.**

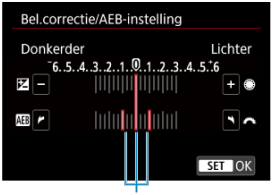

(1)

- Draai aan het instelwiel < > om het AEB-bereik (1) in te stellen. Door aan het instelwiel < > te draaien kunt u de belichtingscorrectiewaarde instellen.
- Druk op de knop < (SET) > om hem in te stellen.
- Als u het menu sluit, wordt het AEB-bereik weergegeven op het scherm.

3. **Maak de opname.**

Standaardbelichting

Verminderde belichting

Langere belichting

- Drie bracketed opnamen worden overeenkomstig de ingestelde transportmodus in deze volgorde gemaakt: standaardbelichting, verminderde belichting en langere belichting.
- AEB wordt niet automatisch geannuleerd. Om AEB te annuleren volgt u stap 2 om de weergave van het AEB-bereik uit te schakelen.

Waarschuwing

- Belichtingscorrectie in AEB is mogelijk minder effectief wanneer [: **Auto Lighting Optimizer/: Auto optimalisatie helderheid**] ( ) is ingesteld op een andere optie dan [**Uitschak.**].

Opmerking

- [] knippert in de linker benedenhoek van het scherm tijdens AEB.
- Als de transportmodus is ingesteld op [], moet u de ontspanknop driemaal indrukken voor elke opname. In de modus [], [] of [] houdt u de ontspanknop volledig ingedrukt om drie beelden vast te leggen, de ene na de andere, voordat de camera automatisch stopt met fotograferen. Wanneer [] of [] is ingesteld, worden de drie opeenvolgende opnamen vastgelegd na een vertraging van 10 of 2 seconden. Als [] is ingesteld, wordt driemaal het opgegeven aantal opnamen gemaakt in een continue opname.
- U kunt AEB instellen in combinatie met de belichtingscompensatie.
- AEB is niet beschikbaar bij flitsfotografie of bulb-belichting, bij ruisonderdrukking bij meerdere opnamen, scherpstelbracketing, opnemen met creatieve filters of in de HDR- of RAW-burstmodus.
- De AEB wordt automatisch geannuleerd als u een van de volgende dingen doet: De aan-/uitschakelaar instellen op <OFF> of wanneer de flitser volledig is opgeladen.

Handmatige belichtingscorrectie ☆

Belichtingscorrectie wordt gebruikt om de standaardbelichting die door de camera is ingesteld lichter (langere belichting) of donkerder (verminderde belichting) te maken. Belichtingscorrectie is beschikbaar in de modi <**Fv**>, <**P**>, <**Tv**>, <**Av**> en <**M**>.
Zie M: Handmatige belichting voor details over belichtingscorrectie als de modus <**M**> en ISO auto allebei zijn ingesteld en zie Fv: AE met flexibele prioriteit voor de modus <**Fv**>.

1. **Controleer de belichting.**

   - Druk de ontspanknop half in en controleer de indicator voor het belichtingsniveau.

2. **Stel de waarde voor de compensatie in.**
   Langere belichting, voor lichtere beelden

   Verminderde belichting, voor donkerdere beelden

   - Stel deze in door naar het scherm te kijken terwijl u aan het instelwiel < ◌ > draait.
   - Een pictogram [] wordt weergegeven om de belichtingscorrectie aan te geven.

3. **Maak de opname.**

   - Als u de belichtingscorrectie wilt annuleren stelt u de indicator voor het belichtingsniveau [▮] in op de standaardbelichtingsindex ([▼]).

Waarschuwing

- Als [📷: **Auto Lighting Optimizer/📷: Auto optimalisatie helderheid**] (🔄) is ingesteld op een andere instelling dan [**Uitschak.**], kan het beeld er nog licht uitzien, zelfs als een verkleinde belichtingscorrectie is ingesteld voor donkerdere beelden.

Opmerking

- De belichtingscorrectiewaarde blijft van toepassing, zelfs nadat u de aan-/uitschakelaar op < OFF > hebt gezet.

Belichtingsvergrendeling (AE-vergrendeling) ☆

Effect van AE-vergrendeling

U kunt de belichting vergrendelen als u de opname afzonderlijk wilt scherpstellen en belichten of wanneer u meerdere opnamen wilt maken met dezelfde belichtingsinstelling. Druk op de knop < ✳ > om de belichting te vergrendelen, maak vervolgens een nieuwe compositie en maak de opname. Dit heet AE-vergrendeling. AE-vergrendeling is geschikt voor het opnemen van bijvoorbeeld onderwerpen met tegenlicht.

1. **Stel scherp op het onderwerp.**

- Druk de ontspanknop half in.
- De belichtingswaarde wordt weergegeven.

2. **Druk op de knop < ✳ > (⏱8).**

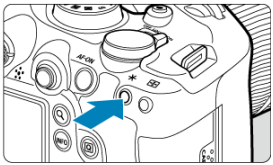

- Een pictogram [✳] wordt in de linker benedenhoek van het scherm weergegeven om aan te geven dat de belichting is vergrendeld (AE-vergrendeling).
- Telkens wanneer u op de knop < ✳ > drukt, wordt de huidige belichtingsinstelling vergrendeld.

3. **Bepaal de compositie opnieuw en maak de opname.**

- Als u nog meer foto's wilt maken terwijl u de AE-vergrendeling behoudt, houdt u de knop < ✳ > ingedrukt en drukt u op de ontspanknop om nog een foto te maken.

Opmerking

- AE-vergrendeling is niet mogelijk bij bulb-belichting.

Effect van AE-vergrendeling

Meetmethode	AF-puntselectie	
	Automatische selectie	Handmatige selectie
[⊙]	Belichting gecentreerd op het scherpgestelde AF-punt is vergrendeld.	Belichting gecentreerd op het geselecteerde AF-punt is vergrendeld.
[⊙•⬚]	Centrum gewicht belichting is vergrendeld.	

* Centrum gewicht belichting is vergrendeld wanneer [⊙] is ingesteld met de camera geconfigureerd voor handmatige scherpstelling ( ).

Instellingen ISO-snelheid voor foto's ☆

- ISO-snelheidsbereik bij handmatige instelling
- ISO-snelheidsbereik bij ISO auto
- De kortste sluitertijd voor ISO auto instellen

Stel de ISO-snelheid (de lichtgevoeligheid van de beeldsensor) in op het gewenste omgevingslichtniveau. In de basismodi wordt de ISO-snelheid automatisch ingesteld. Zie ISO-snelheid tijdens video-opname voor informatie over de ISO-snelheid bij video-opnamen.

Instellen met een instelwiel

1. **Stel de ISO-snelheid in.**

- Stel dit in door aan het instelwiel < > te draaien als een beeld op het scherm wordt weergegeven.
- De ISO-snelheid kan worden ingesteld op een waarde tussen ISO 100 en ISO 102400 met tussenstappen van 1/3 stop.
- Selecteer [**AUTO**] om de ISO-snelheid automatisch in te stellen.
- Als [**AUTO**] is geselecteerd, wordt de werkelijk ingestelde ISO-snelheid weergegeven wanneer u de ontspanknop half indrukt.
- Zie ISO-snelheid (aanbevolen belichtingsindex) bij het maken van foto's voor informatie over het bereik van ISO auto.

ISO-snelheid instellen vanuit een scherm met opties

1. **Ga naar het scherm met ISO-snelheidsopties.**

- Tik op de ISO-snelheid rechtsonder op het scherm.

2. **Selecteer een optie.**

- Draai aan het instelwiel < ◌ > of selecteer een geregistreerde instelwaarde.
- U kunt veelgebruikte ISO-snelheidsinstelwaarden registreren door een andere optie op te geven dan [**AUTO**] en [**Registr.**] te selecteren.

Opmerking

- Om [**AUTO**] op te geven bij het instellen van [**ISO-snelheid**] in [📷: 📷**ISO-snelheidsinst.**] drukt u op de knop < INFO >.

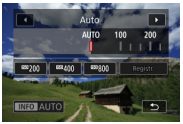

Richtlijnen voor de ISO-snelheid

- Lage ISO-snelheden beperken de beeldruis maar kunnen het risico vergroten van het trillen van camera/onderwerp of het gebied waarop is scherpgesteld beperken (minder scherptediepte) onder sommige opnameomstandigheden.
- Hoge ISO-snelheden maken opnemen bij weinig licht mogelijk, een groter scherpstelgebied (meer scherptediepte) en een groter flitsbereik maar ze kunnen ook de beeldruis versterken.

Opmerking

- U kunt de ISO-snelheid ook instellen in de optie ISO-snelheid door op de knop <M-Fn> te drukken terwijl een beeld op het scherm wordt weergegeven.
- Om het bereik van de handmatige ISO-snelheidsinstelling uit te breiden van L (equivalent met ISO 50) naar H (equivalent met ISO 204800), moet u [**ISO-snelh.bereik**] aanpassen in [: **ISO-snelheidsinst.**] ( ).

Waarschuwing

- Beeldruis (lichtpuntjes of strepen) en onregelmatige kleuren kunnen toenemen en de schijnbare resolutie kan afnemen bij H (gelijk aan ISO 204800), omdat dit een uitgebreide ISO-snelheid is.
- Aangezien L (gelijk aan ISO 50) een uitgebreide ISO-snelheidsinstelling is, wordt het dynamisch bereik iets kleiner vergeleken met de standaardinstelling.
- Als u [: **Lichte tonen prioriteit**] instelt op [**Inschak.**] of [**Vergroot**] ( ), voorkomt dit dat u L (equivalent met ISO 50), ISO 100/125/160 of H (equivalent met ISO 204800) selecteert.
- Wanneer u opnamen maakt met een hoge ISO-snelheid, hoge temperatuur, lange belichtingstijd of meerdere opnamen, kunnen beeldruis (korrelighеid, lichtpuntjes, strepen, enzovoort), onregelmatige kleuren en kleurwijzigingen zichtbaarder worden.
- Wanneer u met omstandigheden werkt die een extreme hoeveelheid ruis veroorzaken, zoals een combinatie van een hoge ISO-snelheid, hoge temperatuur en lange belichtingstijd, kan het zijn dat beelden niet goed worden opgeslagen.
- Als u een hoge ISO-snelheid en de flitser gebruikt om een onderwerp te fotograferen dat zich dichtbij bevindt, kan de opname overbelicht zijn.

ISO-snelheidsbereik bij handmatige instelling

U kunt het bereik van de handmatige ISO-snelheid instelling instellen (de minimum- en maximumgrenzen). U kunt de minimumgrens instellen tussen L (gelijk aan ISO 50) en ISO 102400 en de maximumgrens tussen ISO 100 en H (gelijk aan ISO 204800).

1. **Selecteer [: ISO-snelheidsinst.].**

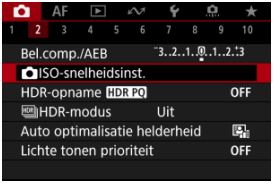

2. **Selecteer [ISO-snelh.bereik].**

3. **Stel [Minimum] in.**

- Selecteer het vakje [**Minimum**] en druk vervolgens op de knop < (SET) >.
- Selecteer een ISO-snelheid en druk vervolgens op de knop < (SET) >.

4. **Stel [Maximum] in.**

- Selecteer het vakje [**Maximum**] en druk vervolgens op de knop < (SET) >.
- Selecteer een ISO-snelheid en druk vervolgens op de knop < (SET) >.

5. **Selecteer [OK].**

ISO-snelheidsbereik bij ISO auto

U kunt het automatische ISO-snelheidsbereik voor ISO auto instellen tussen ISO 100–102400. Het minimum kan worden ingesteld binnen ISO 100-51200 en het maximum binnen ISO 200-102400, in stappen van 1 stop.

1. **Selecteer [Autom. bereik].**

2. **Stel [Minimum] in.**

- Selecteer het vakje [**Minimum**] en druk vervolgens op de knop < SET >.
- Selecteer een ISO-snelheid en druk vervolgens op de knop < SET >.

3. **Stel [Maximum] in.**

- Selecteer het vakje [**Maximum**] en druk vervolgens op de knop < (SET) >.
- Selecteer een ISO-snelheid en druk vervolgens op de knop < (SET) >.

4. **Selecteer [OK].**

Opmerking

- De instellingen [**Minimum**] en [**Maximum**] werken ook als de minimale en maximale snelheid voor veiligheidsshift van de ISO-snelheid ( ).

De kortste sluitertijd voor ISO auto instellen

U kunt de kortste sluitertijd voor ISO auto instellen om te voorkomen dat sluitertijden automatisch te laag worden ingesteld.
Dit is effectief in de modus **<P>** of **<Av>** bij het met een groothoeklens vastleggen van onderwerpen die bewegen of bij gebruik van een telelens. Dit kan ook zorgen voor vermindering van cameratrilling en wazige onderwerpen.

1. **Selecteer [Max. sluitertijd].**

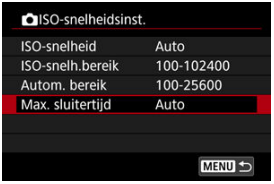

2. Stel de gewenste kortste sluitertijd in.

Auto

- Als u [**Auto**] selecteert, draait u aan het instelwiel < > voor instelling van het verschil ten opzichte van de standaardsnelheid (op **Langer** of **Korter**) en drukt u vervolgens op de knop < (SET) >.

Handmatig

- Als u [**Handmatig**] selecteert, draait u aan het instelwiel < > om de sluitertijd te selecteren. Druk vervolgens op de knop < (SET) >.

Waarschuwing

- Indien geen juiste belichting kan worden verkregen wanneer de maximumlimiet voor ISO-snelheid is ingesteld op [**Autom. bereik**], wordt een sluitertijd ingesteld die lager is dan de [**Max. sluitertijd**] om de standaardbelichting te verkrijgen.
- Deze functie wordt niet toegepast bij flitseropnamen.

Opmerking

- Wanneer [**Auto (Standaard)**] is ingesteld, is de kortste sluitertijd het omgekeerde van de brandpuntsafstand van de lens. Een enkele stap van [**Langer**] naar [**Korter**] is gelijk aan een enkele stop van de sluitertijd.

HDR-opnamen ☆

PQ in HDR PQ verwijst naar de gammacurve van het ingangssignaal voor de weergave van HDR-beelden.
Met HDR PQ-instellingen kan de camera HDR-beelden produceren volgens de PQ-specificatie gedefinieerd in ITU-R BT.2100 en SMPTE ST.2084. (Daadwerkelijke weergave is afhankelijk van de monitorprestaties.)
Foto's worden vastgelegd als HEIF- of RAW-beelden.

* HDR staat voor High Dynamic Range, oftewel groot dynamisch bereik.
* PQ staat voor Perceptual Quantization, oftewel perceptuele kwantisatie.

---

1. **Selecteer [📷: HDR-opname HDR PQ].**

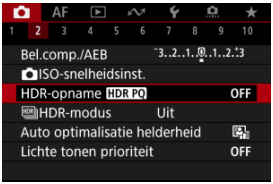

2. **Selecteer [Inschak.].**

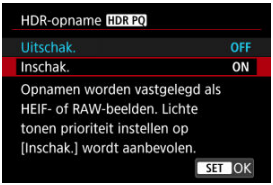

- Op het scherm worden tijdens opnamen en afspelen geconverteerde beelden weergegeven die lijken op de beelden zoals die eruit zouden zien op een apparaat met HDR-weergave.

Waarschuwing

- Uitgebreide ISO-snelheden (L, H) zijn niet beschikbaar in HDR-opname.
- Sommige opnames kunnen er anders uitzien dan op een apparaat met HDR-weergave.
- Ongebruikte signaalwaarden worden ruwweg aangegeven door grijze beeldgebieden in het histogram als [📷: **HDR-opname HDR PQ**] is ingesteld op [**Inschak.**].
- [📷: **Weerg.prestaties**] is niet beschikbaar als [📷: **HDR-opname HDR PQ**] is ingesteld op [**Inschak.**]. Het is ingesteld op [**Vloeiend**].
- Voor beelden vastgelegd met [📷: **HDR-opname HDR PQ**] ingesteld op [**Inschak.**], voor afspelen op een apparaat met HDR-weergave, stelt u [▶: **HDMI HDR-uitgang**] in op [**Aan**] (🔗). Merk op dat ongeacht de instelling [▶: **HDMI HDR-uitgang**], HDR-beelden worden gebruikt voor weergave op apparaten met HDR-weergave.

HDR-modus ☆

Bewegende onderwerpen

Dynamisch bereik

U kunt foto's met een hoog dynamisch bereik opnemen die details in hooglichten of scènes met een hoog contrast behouden. Selecteer Bewegende onderwerpen voor scènes met onderwerpem in beweging of Dynamisch bereik voor opnamen van landschappen en stillevens.

Voor betere gradatie in donkere beeldgebieden bieden HDR-opnamen een HDR-beeld dat compenseert voor verlies van detail in deze gebieden door meerdere beelden samen te voegen die zijn gemaakt met een breed bereik aan belichtingen per opname. HDR-beelden worden opgenomen als HEIF's of JPEG's.

* HDR staat voor High Dynamic Range, oftewel groot dynamisch bereik.

---

1. **Selecteer [📷: HDR-modus].**

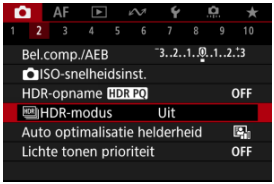

2. **Selecteer [HDR-modusopn.].**

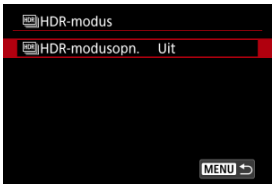

3. **Selecteer een optie.**

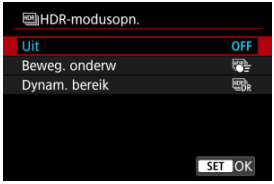

- Voor normale, niet-HDR-opnamen selecteert u [**Uitschak.**].

4. **Maak de opname.**

- Druk de ontspanknop volledig in. Meerdere vastgelegde beelden per opname worden samengevoegd tot één HDR-beeld dat op de kaart wordt vastgelegd.

Bewegende onderwerpen

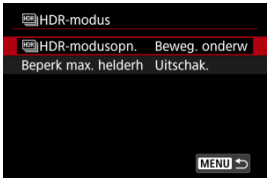

Geschikt bij het opnemen van onderwerpen in beweging. Voor elke opname worden beelden samengevoegd die zijn gemaakt met een breed bereik aan belichtingen.

- **Beperk max. helderh**

  Alleen beschikbaar als [📷: **HDR-opname HDR PQ**] is ingesteld op [**Inschak.**].
  Met [**Uitschak.**] is maximumhelderheid niet beperkt. Aanbevolen wanneer u beelden op een monitor bekijkt die beelden met een helderheid van meer dan 1000 nits ondersteunt.
  Met [**1000 nits**] is de maximumhelderheid beperkt tot ongeveer 1000 nits.

Dynamisch bereik

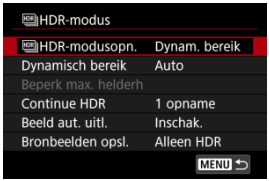

Geschikt voor opnamen van landschappen en stillevens. Voor elke opname worden drie beelden met verschillende belichtingen binnen (standaardbelichting, onderbelichting en overbelicht) gemaakt en automatisch samengevoegd.

- **Dynamisch bereik**
  Als u [**Auto**] selecteert, wordt het dynamisch bereik automatisch ingesteld, afhankelijk van het algehele kleurtoonbereik van het beeld.
  Hoe hoger het getal, des te groter het dynamisch bereik.

- **Beperk max. helderh**
  Alleen beschikbaar als [📷: **HDR-opname HDR PQ**] is ingesteld op [**Inschak.**].
  Met [**Uitschak.**] is maximumhelderheid niet beperkt. Aanbevolen wanneer u beelden op een monitor bekijkt die beelden met een helderheid van meer dan 1000 nits ondersteunt.
  Met [**1000 nits**] is de maximumhelderheid beperkt tot ongeveer 1000 nits.

- **Continue HDR**
  Met [**1 opname**] wordt HDR-opname automatisch geannuleerd nadat u klaar bent met opnamen maken.
  Met [**Elke opname**], HDR-opname gaat door totdat u [**HDR-modusopn.**] instelt op [**Uitschak.**].

- **Beeld aut. uitl.**
  Selecteer [**Inschak.**] voor het maken van opnamen uit de hand. Selecteer [**Uitschak.**] wanneer u een statief gebruikt.

- **Bronbeelden opsl.**
  Als u de drie vastgelegde beelden en het resulterende HDR-beeld wilt opslaan, selecteert u [**Alle beelden**].
  Als u alleen het HDR-beeld wilt opslaan, selecteert u [**Alleen HDR**].

Waarschuwing

- Uitgebreide ISO-snelheden (L, H) zijn niet beschikbaar in HDR-opname.
- De flitser wordt tijdens het maken van HDR-opnamen niet gebruikt.
- AEB is niet beschikbaar.
- Het kan zijn dat onderwerpen zoals de lucht of witte muren niet met een vloeiende gradatie, maar met ruis of onregelmatige belichting of kleuren worden weergegeven.
- HDR-opname onder TL-licht of LED-verlichting kan problemen zoals onregelmatige belichting of kleuren in HDR-beelden veroorzaken vanwege de flikkerende lichtbron. U kunt de effecten van flikkeren mogelijk verminderen door [📷: **Antiknipperopname**] in te stellen op [**Inschak.**] of [📷: **HF-antiknipperopname**] op [**Inschak.**]. [📷: **HF-antiknipperopname**] is niet beschikbaar wanneer [**Dynam. bereik**] is ingesteld.
- De maximumsluitertijd bij HDR-opname met een elektronische sluiter is 1/8000 sec.

Aandachtspunten bij instelling op [Dynam. bereik]

- Als u HDR-beelden maakt met [**Beeld aut. uitl.**] ingesteld op [**Inschak.**], worden geen gegevens over de AF-puntweergave (🔗) en geen stofwisdata (🔗) aan de opname toegevoegd.
- Als u HDR-opnamen uit de hand maakt terwijl [**Beeld aut. uitl.**] is ingesteld op [**Inschak.**], worden de beeldranden iets bijgesneden en de resolutie iets verlaagd. Als de opnamen niet goed kunnen worden uitgelijnd als gevolg van bijvoorbeeld cameratrilling, dan werkt de functie voor automatische beelduitlijning niet. Wanneer u opnamen maakt met zeer hoge (of zeer lage) belichtinginstellingen, werkt de automatische beelduitlijning mogelijk niet goed.
- Als u HDR-opnamen uit de hand maakt terwijl [**Beeld aut. uitl.**] is ingesteld op [**Uitschak.**], dan worden de drie beelden mogelijk niet correct uitgelijnd en is het HDR-effect wellicht gereduceerd. U wordt aangeraden een statief te gebruiken.
- Wanneer meerdere beelden worden gemaakt, worden instellingen zoals sluitertijd en ISO-snelheid automatisch ingesteld. Om deze reden zullen zelfs in de modi <**Fv**>, <**Tv**> of <**M**> de sluitertijd en ISO-snelheid veranderen volgens de snelheid die u hebt opgegeven.
- Om cameratrilling te voorkomen kan een hoge ISO-snelheid worden ingesteld.
- Automatische beelduitlijning werkt mogelijk niet goed bij zich herhalende patronen (rasters, strepen, enz.) en opnamen in één kleur.
- Met HDR-opnamen worden de beelden samengevoegd en opgeslagen op de kaart. Dit kan enige tijd in beslag nemen. [**BUSY**] verschijnt op het scherm terwijl beelden worden verwerkt, en opnemen is niet mogelijk tot de verwerking is voltooid.

Aandachtspunten bij instelling op [Beweg. onderw]

- Onderwerpen kunnen vervormd lijken in opnamen van snel bewegende onderwerpen die zijn gemaakt met [📷: **Sluitermodus**] ingesteld op [**Elektronisch**].

Opmerking

- Elektronisch eerste-gordijn- en elektronische sluitermodi zijn beschikbaar als HDR is ingesteld op [**Beweg. onderw**].
- Als dit is ingesteld op [**Dynam. bereik**], zijn de HDR-beelden die worden gegenereerd op basis van RAW-opnamen als volgt.
  - [📷: **HDR-opname HDR PQ**] ingesteld op [**Uitschak.**]: JPEG-kwaliteit
  - [📷: **HDR-opname HDR PQ**] ingesteld op [**Inschak.**]: HEIF-kwaliteit

  HDR-beeldkwaliteit in RAW+JPEG- of RAW+HEIF-opnamen komt overeen met de JPEG- of HEIF-beeldkwaliteit die u hebt opgegeven.
- Er wordt geen belichtingssimulatie uitgevoerd, ook niet met [📷: **Weergavesimulatie**] ingesteld op een andere optie dan [**Uitschak.**], wanneer HDR is ingesteld op [**Beweg. onderw**] of [**Dynam. bereik**].

Auto Lighting Optimizer (Auto optimalisatie helderheid) ☆

Helderheid en contrast kunnen automatisch worden gecorrigeerd als opnamen donker lijken of het contrast te hoog of te laag is.

1. **Selecteer [📷: Auto Lighting Optimizer/📷: Auto optimalisatie helderheid].**

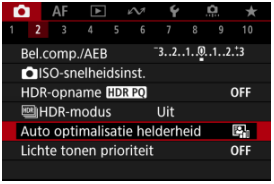

2. **Stel een correctie-optie in.**

Waarschuwing

- Ruis kan toenemen en de vermeende resolutie kan veranderen onder bepaalde opnameomstandigheden.
- Als het effect van Auto Lighting Optimizer (Auto optimalisatie helderheid) te sterk is en de opname komt niet overeen met uw gewenste helderheid, stelt u in op [**Zwak**] of [**Uitschak.**].
- Indien een andere optie dan [**Uitschak.**] is ingesteld en u gebruikmaakt van belichtingscorrectie of flitsbelichtingscorrectie de opnamen donkerder te maken, kunnen de beelden nog steeds licht uitvallen. Indien u een donkere belichting wilt, stelt u deze optie in op [**Uitschak.**].

Opmerking

- Voor RAW- en CRAW-beelden kan gezichtsbelichting worden aangepast in [▶: **RAW-verwerking (RAW/DPRAW)**] (🖉).
- Als u het inschakelen van [📷: **Auto Lighting Optimizer/📷: Auto optimalisatie helderheid**] zelfs in de modus <**M**> of <**B**> mogelijk wilt maken, drukt u op de knop <INFO> in stap 2 om het vinkje [✓] voor [**Uitges. in modus M of B**] weg te halen.

Lichte tonen prioriteit ☆

U kunt overbelichte, uitgeknipte hooglichten verminderen.

1. **Selecteer [📷: Lichte tonen prioriteit].**

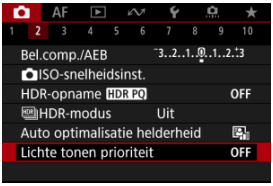

2. **Stel een optie in.**

- [**Inschak.**]: verbetert het verloop in hoge lichten. De overgang tussen grijstinten en hoge lichten wordt geleidelijker.
- [**Vergroot**]: beperkt overbelichte hoge lichten nog meer dan [**Inschak.**] onder bepaalde opnameomstandigheden.

Waarschuwing

- De ruis kan iets toenemen.
- Het beschikbare ISO-bereik begint bij ISO 200. Uitgebreide ISO-snelheden kunnen niet worden ingesteld.
- Met [**Vergroot**] zien de resultaten er in sommige scènes niet volgens verwachting uit.

Opmerking

- [📷: **Lichte tonen prioriteit**] is ingesteld op [**Inschak.**] en kan niet worden gewijzigd nadat u [📷: **HDR-opname HDR PQ**] hebt ingesteld op [**Inschak.**] door de knop < Q > in te drukken om een vinkje aan deze instelling toe te voegen.
- [📷: **Lichte tonen prioriteit**] is ingesteld op [**Uitschak.**], ook als u [📷: **HDR-opname HDR PQ**] instelt op [**Inschak.**], wanneer u [**HDR-modusopn.**] in [📷: **HDR-modus**] hebt ingesteld op een andere optie dan [**Uit**].

Antiknipperopname ☆

Ongelijke belichting en kleur kunnen het gevolg zijn als u continue opnamen maakt met korte sluitertijden onder flikkerende lichtbronnen zoals TL-licht, als gevolg van ongelijke verticale belichting. Met antiknipperopnamen kunt u opnamen maken waarbij belichting en kleuren minder worden beïnvloed door flikkeren.

1. **Selecteer [: Antiknipperopname].**

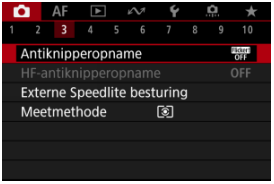

2. **Selecteer [Inschak.].**

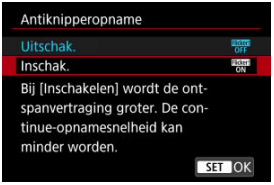

3. **Maak de opname.**

Waarschuwing

- Als [**Inschak.**] is ingesteld en u opnamen maakt onder een flikkerende lichtbron, kan de ontspanvertraging van de sluiter langer worden. Ook kan de continue opnamesnelheid afnemen en kan het opname-interval onregelmatig worden.
- Flikkering bij een andere frequentie dan 100Hz of 120Hz kan niet worden gedetecteerd. Als de flikkeringsfrequentie van de lichtbron verandert tijdens continue opname, kunnen de effecten van de flikkering bovendien niet worden verminderd.
- In de modi <**Fv**>, <**P**>, of <**Av**> kan de kleurtoon van vastgelegde beelden verschillen als de sluitertijd verandert tijdens continue opname of als u meerdere opnamen van dezelfde scène maakt met verschillende sluitertijden. U kunt inconsistente kleurtonen voorkomen door opnamen te maken in de modi <**Fv**>, <**Tv**> of <**M**> met een vaste sluitertijd.
- De kleurtoon van vastgelegde beelden kan verschillen tussen [**Inschak.**] en [**Uitschak.**].
- Sluitertijd, diafragmawaarde en ISO-snelheid kunnen veranderen als u met opnemen begint met AE-vergrendeling.
- Als het onderwerp zich tegen een donkere achtergrond bevindt of als er fel licht in het beeld is, worden flikkeringen mogelijk niet correct gedetecteerd.
- Flikkerreductie is bij speciale verlichting niet altijd mogelijk.
- Afhankelijk van de lichtbron worden flikkeringen mogelijk niet correct gedetecteerd.
- Afhankelijk van de lichtbronnen of opnameomstandigheden wordt het verwachte resultaat mogelijk niet verkregen, ook niet als u deze functie gebruikt.

Opmerking

- Vooraf testopnamen maken wordt aanbevolen.
- Detecteer flikkeren handmatig als het scherm flikkert (bijvoorbeeld omdat de lichtbron verandert) door op de knop < Q > te drukken, [**Antiknipperopname**] te selecteren en op de knop < INFO > te drukken.
- Flikkeren wordt niet verminderd in de basismodi.
- Flikkerreductie werkt ook bij gebruik van flitsfotografie. Het verwachte resultaat wordt echter mogelijk niet verkregen voor wireless flitsen.

Antiknipperopname bij hoge frequenties ☆

Automatische detectie

Handmatige instelling

Beelden kunnen strepen bevatten als u onder lichtbronnen opneemt die op hoge frequenties flikkert. Dankzij antiknipperopname bij hoge frequenties kunt u foto's maken met geschikte sluitertijden voor flikkeringen van hoge frequenties, wat het effect van deze flikkeringen op beelden minimaliseert.

Waarschuwing

- De belichting bij foto's maken kan variëren.
- [HDR **HDR-modusopn.**] kan niet worden ingesteld op [**Dynam. bereik**] bij antiknipperopname bij hoge frequenties.
- Voordat u antiknipperopnames bij hoge frequenties maakt, kunt u overwegen [: **Zelfde bel. v. nieuw diafr.**] in te stellen op [**ISO-snelheid**].

---

1. **Stel de opnamemodus in op <Tv> of <M>.**

   - Draai aan het programmakeuzewiel om een opnamemodus te kiezen ( ).

2. **Selecteer [: HF-antiknipperopname].**

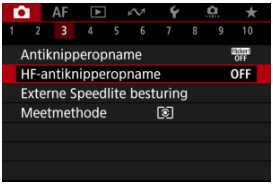

3. **Selecteer [HF-antiknipperopname].**

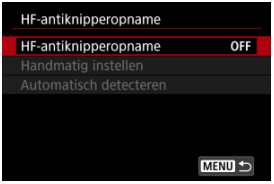

4. **Selecteer [Inschak.].**

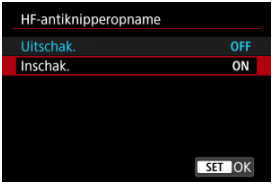

5. **Selecteer een item.**

Handmatige instelling ( )

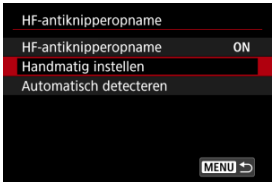

Automatische detectie ( )

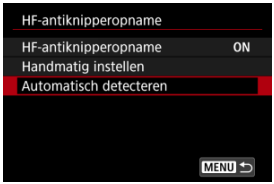

Automatische detectie

De camera detecteert lichtbronnen van 50,0 - 2011,2 Hz en geeft een geschikte sluitertijd weer voor opnamen onder lichtbronnen die op hoge frequenties flikkeren. Vervolgens kunt u op de aangegeven sluitertijd overschakelen.

1. **Stel de gewenste sluitertijd in.**

- Stel de sluitertijd in waarmee u wilt opnemen. Voor lichtbronnen die op hoge frequenties flikkeren, bepaalt de camera een geschikte sluitertijd in de buurt van deze waarde.

2. **Selecteer [Automatisch detecteren].**

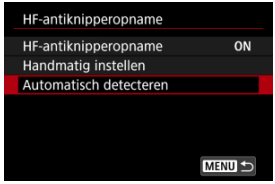

3. **Selecteer [OK].**

- Dit kan de nauwkeurigheid van hogefrequentieflikkerdetectie verbeteren om gebieden met strepen zoveel mogelijk te vergroten.

4. **Schakel over op de aangegeven sluitertijd.**

- Selecteer [**Ja**] om op de aanbevolen sluitertijd over te schakelen.
- Als u [**Ja (ga naar Tv-instel.)**] selecteert, wordt het scherm [**Handmatig instellen**] weergegeven. Ga naar stap 2 in Handmatige instelling.

5. **Maak de opname.**

Waarschuwing

- Het bereik van de aangegeven aanbevolen sluitertijd varieert per sluitermodus.
  - Mechanische sluiter: 1/50,0 tot 1/1024,0 sec.
  - Elektronisch eerste gordijn: 1/50,0 tot 1/512,0 sec.
  - Elektronische sluiter: 1/50,0 tot 1/2048,0 sec.
  - Video-opname: 1/50,0 tot 1/2048,0 sec.
- Doe het volgende als [**Geen knipperen gedetecteerd**] wordt weergegeven, of als schakelen tussen sluitertijden strepen niet wegneemt.
  - Voer automatische detectie opnieuw uit
  - Draai de camera ongeveer 90° of schakel op een andere manier over op automatische detectie
  - Probeer de optie handmatig instellen
- Onder deze condities kan hogefrequentieflikkerdetectie minder nauwkeurig zijn.
  - Scènes met herhalende patronen (met bijvoorbeeld een rooster of strepen)
  - Constant bewegende onderwerpen
  - Extreem heldere of donkere scènes
  - Scènes met meerdere lichtbronnen
  - Scènes met kleine flikkerende lichtbronnen
  - Lichtbronnen die op lagere frequenties flikkeren

Opmerking

- Videoweergave wordt niet bijgewerkt als hogefrequentieflikkering automatisch wordt gedetecteerd tijdens HDMI-uitgang van 4K video's.

Handmatige instelling

Controleer het scherm op beeldgebieden die worden aangetast door lichtbronnen die op hoge frequenties flikkeren en zoek een geschikte sluitertijd.

1. **Selecteer [Handmatig instellen].**

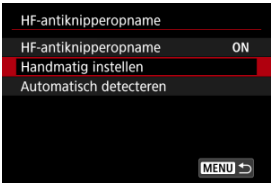

2. **Wijzig de sluitertijd.**

- Doe het volgende als strepen niet verdwijnen met de sluitertijd die door automatische detectie is ingesteld.
  - Draai aan het instelwiel < ◌ >. Met het instelwiel < ◌ > kunt u de sluitertijd die door automatische detectie is ingesteld versnellen (×2, ×3, ×4, enz.) of vertragen (1/2×, 1/3×, 1/4×, enz.).
  - Draai aan het instelwiel < ◌ > om de instelling af te stellen.
- Als dit de strepen niet wegneemt, draai de camera dan ongeveer 90° of schakel op een andere manier over op automatische detectie.

3. **Maak de opname.**

Waarschuwing

- Het beschikbare sluitertijdbereik voor de handmatige instelling varieert per sluitermodus.
  - Mechanische sluiter: 1/50,0 tot 1/2048,0 sec.
  - Elektronisch eerste gordijn: 1/50,0 tot 1/2048,0 sec.
  - Elektronische sluiter: 1/50,0 tot 1/8192,0 sec.
  - Video-opname: 1/50,0 tot 1/8192,0 sec.
- De maximale flitssynchronisatiesnelheid bij opnamen maken met de flitser is beperkt tot 1/181,0 sec., ongeacht de sluitermodus.
- Donkere lenzen kunnen weergave van de juiste weergavesimulatie verhinderen.
- Veiligheidsshift in de modus <**M**> wijzigt de diafragmawaarde zoals vereist bij antiknipperopname bij hoge frequenties.
- De beeld weergave op het scherm of in de zoeker kan verschillen van de daadwerkelijke opnameresultaten. Maak vooraf enkele testopnamen.

Opnemen met Speedlites ☆

- EL/EX-serie Speedlites voor EOS-camera's
- Canon Speedlites die niet tot de EL/EX-serie behoren
- Niet-Canon-flitseenheden
- Snelle-flitsgroepsbediening

EL/EX-serie Speedlites voor EOS-camera's

Eigenschappen van de EL/EX-serie Speedlites (apart verkrijgbaar) kunnen worden gebruikt bij flitseropnamen met de camera.
Raadpleeg de instructiehandleiding van de Speedlite uit de EL/EX-serie voor instructies.

Synchronisatiesnelheid

Verschilt afhankelijk van de sluitermodus.

[📷: Sluitermodus]-instelling	Synchronisatiesnelheid
Mechanisch	1/200 sec. of trager
Elektr. 1e grd.	1/250 sec. of trager

Flitsbelichtingscorrectie

U kunt de flitsuitvoer aanpassen (flitsbelichtingscorrectie). Druk tijdens weergave van een beeld op het scherm herhaaldelijk op de knop < M-Fn > om de optie flitsbelichtingscorrectie te selecteren, en draai vervolgens aan het instelwiel < ☼ > om de waarde van de flitsbelichtingscorrectie in te stellen.

FE-vergrendeling

Hiermee kunt u zorgen voor een geschikte flitsbelichting voor een bepaald gedeelte van het onderwerp. Richt het midden van de zoeker op het onderwerp, druk op de knop < ✳ > op de camera, bepaal de compositie en maak de foto.

Waarschuwing

- Sommige Speedlites kunnen niet rechtstreeks op deze camera worden bevestigd. Zie Multifunctieschoen voor meer informatie.
- Het instellen van [📷: **Auto Lighting Optimizer/📷: Auto optimalisatie helderheid**] (🔗) op een optie anders dan [**Uitschak.**] kan nog steeds lichte beelden opleveren, zelfs als u lagere flitsbelichtingscorrectie hebt ingesteld voor donkerdere beelden.
- Bij flitsopnames stelt u [📷: **Sluitermodus**] in op een andere optie dan [**Elektronisch**] (🔗).

Opmerking

- De Speedlite vuurt een intermitterend AF-hulplicht af als dat nodig is, als automatische scherpstelling moeilijk gaat bij weinig licht.
- U kunt de flitsbelichtingscorrectie ook instellen in [**Flits functie instellingen**] in [📷: **Externe Speedlite besturing**] (🔗).
- De camera kan bepaalde Speedlites automatisch inschakelen als de camera wordt ingeschakeld. Raadpleeg de instructiehandleiding van Speedlite die deze functie ondersteunt voor details.

Canon Speedlites die niet tot de EL/EX-serie behoren

- Wanneer Speedlites uit de EZ-, E-, EG-, ML- en TL-serie worden ingesteld op de automatische A-TTL- of TTL-flitsmodus, werkt de flitser alleen op volledig vermogen. Stel de opnamemodus van de camera in op **<Av>** of **<M>** en pas de diafragmawaarde aan voordat u de opname maakt.
- Als u een Speedlite gebruikt die over een handmatige flitsmodus beschikt, maakt u de opname in de handmatige flitsmodus.

Niet-Canon-flitseenheden

Synchronisatiesnelheid

De synchronisatiesnelheid voor niet-Canon-flitseenheden varieert per sluitermodus.

[📷: Sluitermodus]-instelling	Synchronisatiesnelheid
Mechanisch	1/200 sec. of trager
Elektr. 1e grd.	1/250 sec. of trager

Met grote studioflitseenheden is de flitsduur langer dan die van een compacte flitser en afhankelijk van het model. Voordat u gaat fotograferen, moet u controleren of de flitsersynchronisatie correct wordt uitgevoerd door enkele testopnamen te maken met een synchronisatiesnelheid van ongeveer 1/60 seconden tot 1/30 seconden.

Waarschuwing

- Het gebruik van de camera met een speciale flitseenheid of flitsaccessoire voor camera's van andere fabrikanten brengt het risico van storingen en zelfs schade met zich mee.
- Plaats geen hogespanningsflitseenheid op de multifunctieschoen van de camera. Deze werkt dan mogelijk niet.

Snelle-flitsgroepsbediening

Als u het opnamescherm bekijkt bij draadloze multiflitsfotografie, kunt u de instellingen voor elke flitsgroep configureren door te drukken op de knop die is toegewezen aan [**Snelle-flitsgroepen bedienen**] in [: **Knoppen aanpassen**]. Dit voorbeeld is gebaseerd op het toewijzen van de knop < M-Fn > ( ).

1. **Stel de flitsmodus in op < Gr > (individuele groepsbediening) als voorbereiding op draadloze multiflitsfotografie.**

   - Raadpleeg voor details de instructiehandleidingen van flitseenheden die draadloze multiflitsfotografie ondersteunen.

2. **Druk tijdens stand-by op de knop < M-Fn >.**

   - Er wordt voor elke flitsgroep een instellingenscherm weergegeven.
   - Draai aan het instelwiel < > om een flitsgroep (A–E) te selecteren voor configuratie.
   - Draai aan het instelwiel < > om de flitsmodus in te stellen.
   - Draai aan het instelwiel < > om de flitsuitvoer of flitsbelichtingscorrectie aan te passen.

Opmerking

- Het instellingenscherm [**Snelle-flitsgroepen bedienen**] kan worden weergegeven in de modi <**Fv**>, <**P**>, <**Tv**>, <**Av**>, <**M**> of <**B**>.
- Als Speedlites zijn ingesteld op een andere flitsmodus dan < Gr > (individuele groepsbediening), wordt door een druk op de knop < M-Fn > het scherm [**Flits functie instellingen**] weergegeven.

Flitsfunctie-instellingen ☆

- Flitsen
- E-TTL-balans
- E-TTL II-flitslichtmeting
- Continue flitsbesturing
- Langzame synchronisatie
- Flitsfunctie-instellingen
- Persoonlijke voorkeuze-instellingen voor flitser
- Flitsfunctie-instellingen wissen/alle Speedlite-persoonlijke voorkeuzen wissen

Functies van Speedlites uit de EL/EX-serie die compatibel zijn met flitsfunctie-instellingen kunnen worden ingesteld via een cameramenuscherm. Bevestig de Speedlite op de camera en schakel de Speedlite in voordat u de flitsfuncties instelt.
Zie de instructiehandleiding van de Speedlite voor meer informatie over functies van de Speedlite.

---

1. **Selecteer [📷: Externe Speedlite besturing].**

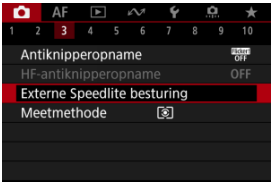

2. **Selecteer een optie.**

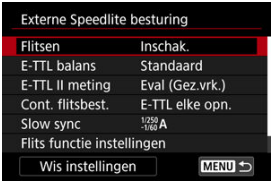

Flitsen

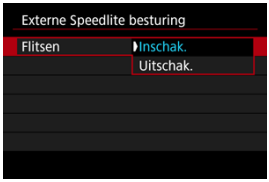

Voor inschakeling van flitseropnamen stelt u [**Inschak.**] in. Als u alleen het AF-hulplicht van de Speedlite wilt gebruiken, stelt u [**Uitschak.**] in.

E-TTL-balans

U kunt de weergave (balans) voor flitseropnamen naar wens instellen. Met deze instelling kunt u de ratio van omgevingslicht instellen op Speedlite-lichtuitvoer.

- Stel de balans in op [**Sfeerprioriteit**] voor een kleinere proportie flitseroutput en het gebruik van omgevingslicht voor levensechte opnamen met een natuurlijke sfeer. Dit is met name handig voor opname van donkere scènes (bijvoorbeeld binnenshuis). Na overschakeling naar de modus <**P**> of <**Av**> kunt u overwegen [**Slow sync**] in [: **Externe Speedlite besturing**] in te stellen op [**1/250-30 sec. auto**] (of [**1/200-30 sec. auto**]) en een opname te maken met langzame synchronisatie.
- Stel de balans in op [**Flitsprioriteit**] om van de flitser de voornaamste lichtbron te maken. Nuttig voor het verminderen van schaduwen door omgevingslicht op onderwerpen en op de achtergrond.

Waarschuwing

- Voor sommige scènes kan [**Sfeerprioriteit**] dezelfde resultaten opleveren als [**Standaard**].

E-TTL II-flitslichtmeting

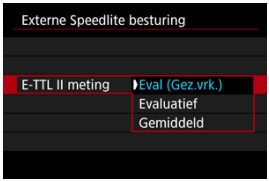

- Stel in op [**Eval (Gez.vrk.)**] voor flitslichtmetingen die geschikt zijn voor opnamen van mensen.
- Stel deze optie in op [**Evaluatief**] voor flitslichtmeting die de nadruk legt op het flitsen bij continue opnamen.
- Als [**Gemiddeld**] is ingesteld, wordt een gemiddelde flitsbelichting voor de gehele gemeten scène gebruikt.

Opmerking

- Afhankelijk van de scène kan flitsbelichtingscorrectie nodig zijn.

Waarschuwing

- Zelfs wanneer [**Eval (Gez.vrk.)**] ingesteld is, kunnen sommige onderwerpen en opnameomstandigheden toch niet het verwachte resultaat opleveren.

Continue flitsbesturing

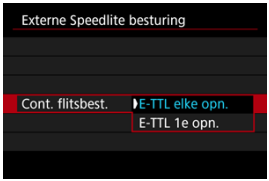

- Stel deze optie in op [**E-TTL elke opn.**] om voor elke opname een flitslichtmeting uit te voeren.
- Stel deze optie in op [**E-TTL 1e opn.**] om alleen voor de eerste opnamen voorafgaand aan continue opnamen flitslichtmeting uit te voeren. Het flitsersterkteniveau voor de eerste opnamen wordt toegepast op alle volgende opnamen. Handig bij het prioriteren van continue opnamesnelheid zonder dat de opnamen opnieuw worden samengesteld.

Waarschuwing

- Elke beweging van het onderwerp tijdens continue opname kan belichtingsproblemen veroorzaken.
- [**E-TTL 1e opn.**] wordt automatisch ingesteld in de [□]-transportmodus.

Langzame synchronisatie

U kunt de flitssynchronisatiesnelheid voor flitseropnamen instellen in de modus <**P**> of <**Av**>. Merk op dat de maximale flitssynchronisatiesnelheid varieert afhankelijk van de instelling [📷: **Sluitermodus**]. Dit bedraagt 1/250 sec. bij de instelling [**Elektr. 1e grd.**] en 1/200 sec. bij de instelling [**Mechanisch**].

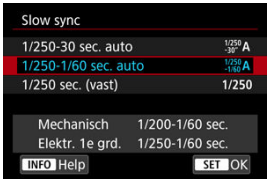

● 1/250-30 sec. auto ($^{1/250}_{-30''}$A)*1

De sluitertijd wordt automatisch ingesteld binnen het volgende bereik om hem aan de helderheid aan te passen. Ook synchronisatie met hoge snelheid kan worden gebruikt.

[📷: Sluitermodus]-instelling	Sluitertijd
Mechanisch	1/200–30 sec.
Elektr. 1e grd.	1/250–30 sec.

● 1/250-1/60 sec. auto (1/250 -1/60 A)*1

Voorkomt dat er automatisch een trage sluitertijd wordt ingesteld bij weinig licht. Effectief voor het voorkomen van wazige onderwerpen en cameratrilling. Licht van de flitser biedt standaardbelichting voor onderwerpen, maar houd er rekening mee dat de achtergronden donker kunnen zijn.

[📷: Sluitermodus]-instelling	Sluitertijd
Mechanisch	1/200–1/60 sec.
Elektr. 1e grd.	1/250–1/60 sec.

● 1/250 sec. (vast) (1/250)*1

De sluitertijd wordt als volgt vastgesteld, wat doeltreffender is tegen onscherpe opnamen en cameratrilling dan met [**1/250-1/60 sec. auto**].

[📷: Sluitermodus]-instelling	Sluitertijd
Mechanisch	1/200 sec.
Elektr. 1e grd.	1/250 sec.

In slechte lichtomstandigheden wordt de achtergrond van het onderwerp echter wel donkerder dan met [**1/250-1/60 sec. auto**].

* 1: Bij instelling op [**Elektr. 1e grd.**].

Waarschuwing

- Synchronisatie op hoge snelheid is niet beschikbaar in de modus <**P**> of <**Av**> wanneer deze is ingesteld op [**1/250 sec. (vast)**]*1.

Flitsfunctie-instellingen

De weergegeven informatie op het scherm, de positie van de weergave en de beschikbare opties variëren afhankelijk van het model Speedlite, de persoonlijke voorkeuze-instellingen, de flitsmodus en andere factoren. Zie de instructiehandleiding van de Speedlite voor meer informatie over functies van de Speedlite.

Weergavevoorbeeld

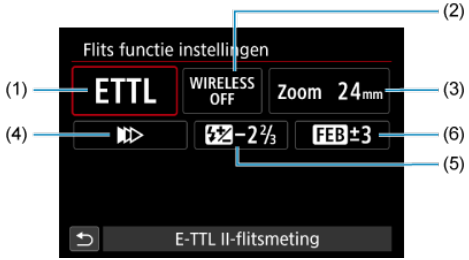

(1)	Flitsmodus
(2)	Draadloze functies/ Regeling flitsverhouding (RATIO)
(3)	In-/uitzoomen flitser (flitsdekking)
(4)	Sluitersynchronisatie
(5)	Flitsbelichtingscorrectie
(6)	Flitsbelichtingsbracketing

Waarschuwing

- Functies zijn beperkt bij het gebruik van Speedlite uit de EX-serie die niet compatibel zijn met flitsfunctie-instellingen.

Flitsmodus

U kunt de flitsmodus selecteren die geschikt is voor flitsfotografie.

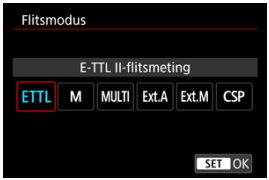

- [**E-TTL II-flitsmeting**] is de standaardmodus voor het maken van opnamen met de automatische flitser met Speedlites uit de EL/EX-serie.
- [**Handmatig flitsen**] wordt gebruikt wanneer u het [**Flitssterkteniveau**] van de Speedlite zelf wilt instellen.
- [**CSP**] (Voorkeursmodus continue opname) is beschikbaar wanneer u een compatibele Speedlite gebruikt. Deze modus vermindert automatisch de flitsersterkte met een stop en verhoogt de ISO-snelheid met een stop. Dit is handig bij continue opname en helpt bij het besparen van accustroom voor de flitser.
- Raadpleeg voor informatie over andere flitsmodi de instructiehandleiding van een Speedlite die met de betreffende flitsmodus compatibel is.

Waarschuwing

- Pas belichtingscorrectie ( ) toe als dat nodig is bij overbelichting door flitserfotografie met [**CSP**] in de modus <**Fv**>, <**Tv**> of <**M**>.

Opmerking

- Met [**CSP**] wordt de ISO-snelheid automatisch ingesteld op [**Auto**].

Draadloze functies

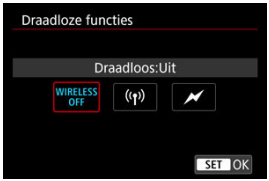

U kunt radio- of optische draadloze transmissie gebruiken om opnames te maken met draadloze meervoudige flitslichttechniek.
Raadpleeg voor meer informatie over wireless flitsen de instructiehandleiding van een Speedlite die compatibel is met wireless flitsfotografie.

Regeling flitsverhouding (RATIO)

Met een macroflitser kunt u de flitsverhouding regelen.
Raadpleeg de instructiehandleiding van de macroflitser voor meer informatie over de regeling van de flitsverhouding.

In-/uitzoomen flitser (flitsdekking)

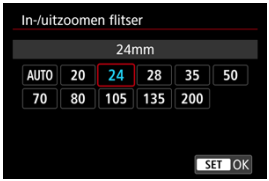

Omdat Speedlites een flitskop hebben die kan zoomen, kunt u de flitsdekking instellen.

Sluitersynchronisatie

Stel deze optie normaliter in op [**Synchronisatie 1e gordijn**], zodat er direct na de opnamen wordt geflitst.
Stel deze optie in op [**Synchronisatie 2e gordijn**] en gebruik lange sluitertijden voor natuurlijk ogende opnamen van bewegingssporen van het onderwerp, zoals de koplampen van een auto.
Stel deze optie in op [**Hogesnelheidssynchronisatie**] voor flitserfotografie bij kortere sluitertijden dan de maximale flitsersynchronisatietijd. Dit is effectief bij het maken van opnamen met een open diafragma in de modus <**Av**> om bijvoorbeeld bij daglicht de achtergrond achter onderwerpen buitenshuis te vervagen.

Waarschuwing

- Stel tijdens het gebruik van 2e-gordijnsynchronisatie de sluitertijd in op 1/30 seconde of langzamer. Als de sluitertijd is ingesteld op 1/40 seconde of korter, wordt 1e-gordijnsynchronisatie automatisch toegepast, zelfs als [**Synchronisatie 2e gordijn**] is ingesteld.

Flitsbelichtingscompensatie

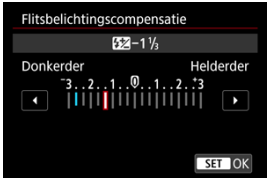

Net zoals de belichtingscompensatie instelbaar is, kunt u ook de flitseroutput instellen.

Opmerking

- Als flitsbelichtingscorrectie op de Speedlite is ingesteld, kunt u de flitsbelichtingscorrectie niet op de camera instellen. Als de flitsbelichtingscompensatie met zowel de camera als de Speedlite is ingesteld, heeft de instelling van de Speedlite voorrang op die van de camera.

Flitsbelichtingsbracketing

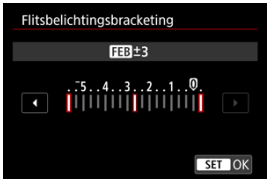

Speedlites die zijn uitgerust met flitsbelichtingsbracketing (FEB) kunnen de externe flitseroutput automatisch wijzigen, aangezien er drie opnamen tegelijk worden gemaakt.

Persoonlijke voorkeuze-instellingen voor flitser

Zie de instructiehandleiding van de Speedlite voor meer informatie over de persoonlijke voorkeuzen van de Speedlite.

1. **Selecteer [Flitser C.Fn instellingen].**

2. **Stel de gewenste functies in.**

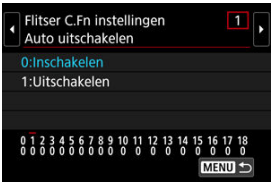

- Selecteer het nummer.
- Selecteer een optie.

Waarschuwing

- Wanneer op een Speedlite uit de EL/EX-serie de aangepaste functie [**Flits meetmethode**] is ingesteld op [**1:TTL**] (automatische flits), werkt de Speedlite altijd op vol vermogen.
- De persoonlijke voorkeuzefunctie van de Speedlite (P.Fn) kan niet worden ingesteld of geannuleerd op het scherm [: **Externe Speedlite besturing**] op de camera. Stel deze direct in op de Speedlite.

Flitsfunctie-instellingen wissen/alle Speedlite-persoonlijke voorkeuzen wissen

1. **Selecteer [Wis instellingen].**

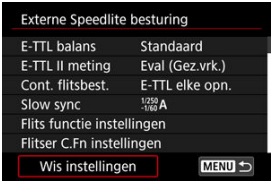

2. **Selecteer de instellingen die u wilt wissen.**

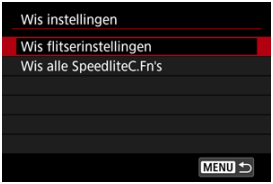

- Selecteer [**Wis flitserinstellingen**] of [**Wis alle SpeedliteC.Fn's**].
- Selecteer [**OK**] op het bevestigingsscherm om alle flitsinstellingen of persoonlijke voorkeuze-instellingen te wissen.

Meetmethode ☆

Er zijn vier meetmethoden beschikbaar om de helderheid van het onderwerp te meten. Meestal wordt meervlaksmeting aanbevolen. Meervlaksmeting wordt automatisch ingesteld in de basismodi (behalve in de modus < : > die centrum gewicht gemiddeld gebruikt).

1. **Selecteer [: Meetmethode].**

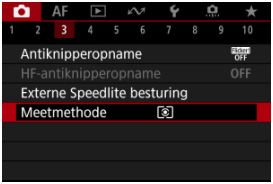

2. **Selecteer een optie.**

- **: Meervlaks meting**
  Een algemene meetmethode die zelfs geschikt is voor onderwerpen met tegenlicht. De camera past de belichting automatisch aan het onderwerp aan.

- **: Deelmeting**
  Dit is nuttig wanneer er veel helderdere lichten rond het onderwerp zijn als gevolg van tegenlicht, enzovoort. Het deelmeetgebied wordt aangegeven op het scherm.

- **: Spotmeting**
  Effectief bij het meten van een specifiek gedeelte van het onderwerp. Het spotmetingsgebied wordt op het scherm aangeduid.

- **[ ]: Centrum gew. gemiddeld**
  De meting over het scherm wordt gemiddeld, waarbij het midden van het scherm zwaarder weegt.

Waarschuwing

- Als [ ] (meervlaksmeting) is ingeschakeld, wordt de belichtingsinstelling vergrendeld (AE-vergrendeling) wanneer u de ontspanknop half ingedrukt houdt terwijl u opnamen maakt met [**1-beeld AF**]. Met [ ] (deelmeting), [ ] (spotmeting) of [ ] (centrum gewicht gemiddeld) wordt de belichtingswaarde ingesteld op het moment dat de foto wordt genomen (zonder vergrendeling van de belichtingswaarde wanneer de ontspanknop half wordt ingedrukt).
- Met [: **Mtmth., AE vrgr. na schrpst.**] ( ) kunt u instellen of u de belichting al dan niet wilt vergrendelen (AE-vergrendeling) zodra op onderwerpen is scherpgesteld met 1-beeld AF.

Witbalans ☆

- Witbalans
- [AWB] Automatische witbalans
- [ ] Handmatige witbalans
- [K] Kleurtemperatuur

Witbalans (WB) zorgt ervoor dat witte gebieden er wit uitzien. Bij de instelling Auto [AWB] (Sfeerprioriteit) of [AWBW] (Witprioriteit) zal doorgaans automatisch de juiste witbalans worden ingesteld. Als u met de instelling Auto geen natuurlijke kleuren krijgt, kunt u een witbalans selecteren die bij de lichtbron past of de witbalans handmatig instellen door een opname van een wit voorwerp te maken.
Bij de basismodi wordt [AWB] (Sfeerprioriteit) automatisch ingesteld. ([AWBW] (Witprioriteit) wordt ingesteld in de modus <🍴>.)

---

1. **Druk op de knop <M-Fn> (⏱6).**

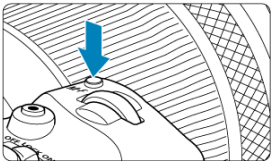

- Druk op de knop <M-Fn> als een beeld op het scherm wordt weergegeven.

2. **Selecteer de optie witbalans.**

- Druk op de knop < M-Fn > om het witbalansinstelitem te selecteren.

3. **Selecteer een witbalansinstelling.**

- Draai aan het instelwiel < > om een keuze te maken.

Opmerking

- Zie [AWB] Automatische witbalans voor instructies voor het instellen van [AWB] en [AWBW].
- Om uw voorkeurskleurtemperatuur in te stellen selecteert u [K] in [: **Witbalans**] en draait u aan het instelwiel < >.
- Witbalansinstellingen kunnen niet worden gewijzigd terwijl u op de knop voor video-opnamen drukt om een video op te nemen.
- Exif-informatie van video's omvat de waarde van de witbalansinstelling op het moment dat de tijdopname begon.

(Circa)

Weergave	Modus	Kleurtemperatuur (K: Kelvin)
AWB	Automatische witbalans	3000-7000
AWBW	Automatische witbalans	
☀	Daglicht	5200
	Schaduw	7000
	Bewolkt, schemer, zonsondergang	6000
	Kunstlicht	3200
	Wit TL licht	4000
ϟ	Bij gebruik van Flitser	Automatisch ingesteld*
	Handmatige witbalans	2000-10000
K	Kleurtemperatuur	2500-10000

* Van toepassing op Speedlites met een functie voor overdracht van kleurtemperatuur. In andere gevallen wordt de kleurtemperatuur vast ingesteld op circa 6000 K.

Witbalans

Het menselijk oog past zich aan veranderingen in de verlichting aan, zodat witte voorwerpen er onder alle soorten verlichting wit uitzien. Camera's bepalen het wit op basis van de kleurtemperatuur van de verlichting en passen op basis hiervan beeldverwerking toe om de kleurtonen in uw foto's er natuurlijk uit te laten zien.

[AWB] Automatische witbalans

[AWB] (Sfeerprioriteit) benadrukt de sfeer van scènes onder kunstlicht of vergelijkbare verlichting en levert een enigszins warme kleurzweem op.
Door [AWBW] (Witprioriteit) worden beelden geproduceerd met een minder warme kleurzweem.

1. **Selecteer [: Witbalans].**

2. **Selecteer [AWB].**

- Zorg dat [AWB] geselecteerd is en druk op de knop < > .

3. **Selecteer een optie.**

Waarschuwing

Aandachtspunten bij instelling op [AWBW] (witprioriteit)

- Roodachtige onderwerpen kunnen enigszins vaal lijken.
- De kleurzweem van beelden wordt mogelijk niet minder warm in scènes met meerdere lichtbronnen.
- Bij fotograferen met de flitser zal de kleurtoon dezelfde zijn als bij [AWB] (Sfeerprioriteit).

[ ] Handmatige witbalans ☆

Met handmatige witbalans kunt u de witbalans handmatig instellen voor de specifieke lichtbron van de opnamelocatie. Zorg ervoor dat u deze procedure uitvoert onder de lichtbron op de plaats van opname.

Registratie van een beeld op een kaart

1. **Fotografeer een wit voorwerp.**

- Richt de camera op een vlak wit voorwerp zodat het scherm met wit is gevuld.
- Stel de camera in op handmatige scherpstelling ( ) en maak de opname zodat het witte voorwerp standaardbelichting heeft.
- U kunt elke willekeurige witbalansinstelling gebruiken.

Waarschuwing

- Een correcte witbalans wordt mogelijk niet verkregen als uw beeld sterk afwijkt van de standaardbelichting.
- Deze beelden kunnen niet worden geselecteerd: opnamen die zijn gemaakt met de beeldstijl ingesteld op [**Monochroom**], opnamen met meervoudige belichting of RAW-burstopnamen, bijgesneden beelden of beelden met een creatief filter, en opnamen die met een andere camera zijn gemaakt.

2. **Selecteer [📷: Handmatige witbalans].**

3. **Importeer de witbalansgegevens.**

- Draai aan het instelwiel < ◌ > om het in stap 1 vastgelegde beeld te selecteren en druk vervolgens op de knop < (SET) >.
- Selecteer [**OK**] om de gegevens te importeren.

4. **Selecteer [📷: Witbalans].**

5. **Selecteer de handmatige witbalans.**

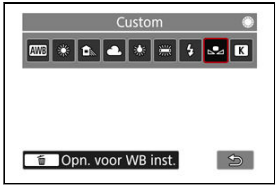

- Selecteer [🖼].

Witbalansen opnemen en opslaan

1. **Druk op de knop <Q>.**

2. **Selecteer de optie witbalans.**

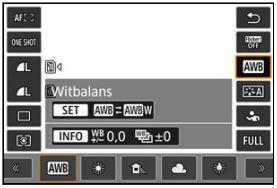

- Druk < ✲ > omhoog of omlaag om te selecteren.

3. **Selecteer [WB opnemen en registreren].**

- Draai aan het instelwiel < > of druk < ✲ > naar links of rechts om [] te selecteren en druk vervolgens op de knop < 🗑 >.

4. Fotografeer een wit voorwerp.

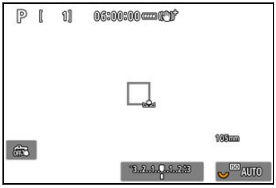

- Richt de camera op een vlak wit voorwerp zodat het scherm met wit is gevuld.
- Stel de camera in op handmatige scherpstelling ( ) en maak de opname zodat het witte voorwerp standaardbelichting heeft.
- De handmatige witbalans wordt op de camera geregistreerd.

Waarschuwing

- Een correcte witbalans wordt mogelijk niet verkregen als uw beeld sterk afwijkt van de standaardbelichting.

Opmerking

- In plaats van een opname van een wit voorwerp te maken kunt u ook een opname van een grijskaart of een standaard reflector met 18% grijs (in de handel verkrijgbaar) maken.

[K] Kleurtemperatuur

U kunt een waarde instellen die de kleurtemperatuur voor de witbalans voorstelt.

1. **Selecteer [: Witbalans].**

2. **Stel de kleurtemperatuur in.**

- Selecteer [K].
- Draai aan het instelwiel < > om de kleurtemperatuur te selecteren en druk vervolgens op de knop < (SET) >.
- De kleurtemperatuur kan worden ingesteld van circa 2500K tot 10000K (in stappen van 100K).

Opmerking

- Wanneer u de kleurtemperatuur instelt voor een kunstmatige lichtbron, moet u indien nodig ook de witbalanscorrectie (meer magenta of meer groen) instellen.
- Bij het instellen van [K] op een waarde die wordt gemeten met een in de handel verkrijgbare kleurtemperatuurmeter, maakt u vooraf enkele testopnamen en past u de instelling zo nodig aan om het verschil tussen de kleurtemperatuurmeter en de camera te compenseren.

Witbalanscorrectie ☆

Witbalanscorrectie

Automatische witbalansbracketing

U kunt de ingestelde witbalans corrigeren. Deze correctie heeft hetzelfde effect als het gebruik van een in de handel verkrijgbaar kleurtemperatuurconversiefilter of kleurcompensatiefilter.

Witbalanscorrectie

1. **Selecteer [: WB Shift/Bkt.].**

2. Stel de witbalanscorrectie in.

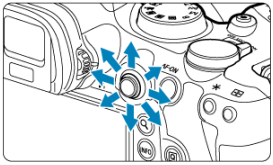

Voorbeeldinstelling: A2, G1

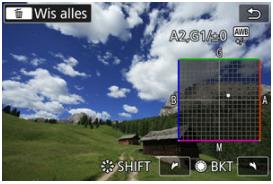

- Gebruik < ✲ > om het symbool "■" op het scherm naar de gewenste positie te verplaatsen.
- B staat voor blauw, A voor amber, M voor magenta en G voor groen. De witbalans wordt gecorrigeerd in de richting waarin u de markering verplaatst.
- De richting en hoeveelheid correctie worden rechtsboven in het scherm aangegeven.
- Als u op de knop < 🗑 > drukt, worden alle instellingen voor [**WB Shift/ Bkt.**] geannuleerd.
- Druk op de knop < (SET) > om de instelling te sluiten.

Opmerking

- Eén correctieniveau voor blauw/amber is gelijk aan circa 5 mireds van een kleurtemperatuurconversiefilter. (Mired: maateenheid voor kleurtemperatuur die wordt gebruikt voor waarden en zoals de dichtheid van een kleurtemperatuurconversiefilter.)

Automatische witbalansbracketing

Met witbalansbracketing kunt u drie beelden tegelijk vastleggen met verschillende kleurtonen.

Instelling van de witbalansbracketingwaarde

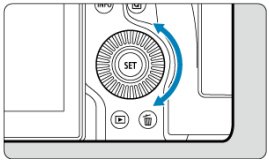

- Als u in stap 2 van Witbalanscorrectie aan het instelwiel < ◌ > draait, verandert de markering "■" op het scherm in "■ ■ ■" (3 punten).
  Als u het hoofdinstelwiel naar rechts draait, wordt B/A-bracketing ingesteld en als u het wiel naar links draait, is de instelling magenta/groen (M/G).

B/A-afwijking ±3 niveaus

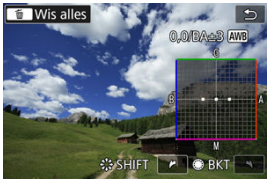

- De richting en hoeveelheid bracketing worden rechtsboven in het scherm aangegeven.
- Als u op de knop < 🗑 > drukt, worden alle instellingen voor [**WB Shift/Bkt.**] geannuleerd.
- Druk op de knop < (SET) > om de instelling te sluiten.

Waarschuwing

- Tijdens witbalansbracketing is de maximale opnamereeks voor continue opnamen lager.
- Aangezien voor iedere opname drie afbeeldingen worden opgeslagen, kost het opslaan van de opname op de geheugenkaart meer tijd.

Opmerking

- Bracketing wordt toegepast op de beelden in de volgende volgorde: (1) Standaard witbalans, (2) Meer blauw (B) en (3) Meer amber (A), of (1) Standaard witbalans, (2) Meer magenta (M) en (3) Meer groen (G).
- U kunt ook de witbalanscorrectie en AEB samen met witbalansbracketing instellen. Als u kiest voor AEB in combinatie met witbalansbracketing, worden er van een enkele opname negen versies opgeslagen.
- Het witbalanspictogram knippert om aan te geven dat de witbalansbracketing is ingesteld.
- U kunt de bracketingvolgorde (☞) en het aantal opnamen (☞) voor de witbalansbracketing wijzigen.
- “**BKT**” staat voor bracketing.

Kleurruimte ☆

Het bereik van reproduceerbare kleuren wordt “kleurruimte” genoemd. Voor normale opnamen wordt sRGB aanbevolen.
In basismodi wordt [**sRGB**] automatisch ingesteld.

1. **Selecteer [📷: Kleurruimte].**

2. **Stel een optie voor de kleurruimte in.**

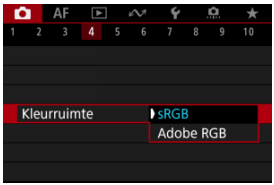

- Selecteer [**sRGB**] of [**Adobe RGB**] en druk vervolgens op de knop <(SET)>.

Adobe RGB

Deze kleurruimte wordt voornamelijk gebruikt voor commercieel drukwerk en andere professionele toepassingen. Aanbevolen bij het gebruik van apparatuur zoals schermen die compatibel zijn met Adobe RGB of printers die compatibel zijn met DCF 2.0 (Exif 2.21 of later).

Opmerking

- Bestandsnamen van foto's die in de Adobe RGB-kleurruimte zijn gemaakt, beginnen met _.
- Het ICC-profiel wordt niet toegevoegd. Raadpleeg de Digital Photo Professional instructiehandleiding (EOS-software) voor meer informatie over het ICC-profiel.

Beeldstijlselectie ☆

Kenmerken van beeldstijlen

Symbolen

Door een vooraf ingestelde beeldstijl te selecteren kunt u opnamekenmerken verkrijgen die bij uw fotografische expressie of bij het onderwerp passen.

1. **Selecteer [: Beeldstijl].**

2. **Selecteer een beeldstijl.**

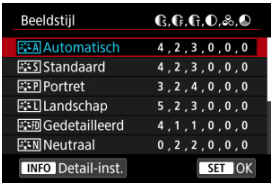

Kenmerken van beeldstijlen

- **Automatisch**
  De kleurtoon wordt automatisch aangepast aan de omstandigheden. In natuur- en buitenopnamen en opnamen van zonsondergangen zien de kleuren er levendig uit, zoals voor blauwe luchten, bomen en struiken, en zonsondergangen.

  Opmerking

  - Gebruik een andere beeldstijl als de gewenste kleurtoon niet wordt verkregen met [**Automatisch**].

- **Standaard**
  Het beeld ziet er levendig, scherp en helder uit. Geschikt voor de meeste scènes.

- **Portret**
  Voor egale huidtinten, met net iets minder scherpte. Geschikt voor portretten in close-up.
  De huidtint kan worden aangepast door wijziging van de [**Kleurtoon**], zoals beschreven is in Instellingen en effecten.

- **Landschap**
  Voor levendige blauwe en groene tinten en zeer scherpe en heldere beelden. Gebruik deze instelling voor indrukwekkende landschappen.

- **Gedetailleerd**
  Voor een gedetailleerde weergave van fijne contouren en subtiele texturen van het onderwerp. De kleuren zullen iets levendiger zijn.

- **Neutraal**
  Voor het later retoucheren op een computer. Maakt beelden gedempt, met minder contrast en natuurlijke kleurtonen.

- **Natuurlijk**
  Voor het later retoucheren op een computer. Natuurgetrouwe weergave van de werkelijke kleuren van onderwerpen zoals gemeten bij daglicht met een kleurtemperatuur van 5200K. Maakt beelden gedempt, met minder contrast.

- **Monochroom**
  Voor zwart-witbeelden.

  Waarschuwing

  - Kleurenbeelden kunnen niet worden hersteld uit JPEG/HEIF-beelden die zijn gemaakt met de beeldstijl [**Monochroom**].

- **Gebruiker 1-3**
  U kunt een nieuwe stijl toevoegen die is gebaseerd op instellingen die vooraf zijn ingesteld, zoals [**Portret**] of [**Landschap**] of een beeldstijlbestand, en deze vervolgens naar wens aanpassen ( ). Opnamen gemaakt met een stijl die u nog niet hebt aangepast, hebben dezelfde kenmerken als de standaardinstelling [**Automatisch**].

Symbolen

Pictogrammen op het selectiescherm voor beeldstijl zijn aanduidingen van [**Sterkte**], [**Details**] en [**Drempel**] voor [**Scherpte**] en [**Contrast**], alsook voor andere parameters. De nummers geven de waarden weer voor deze instellingen voor de betreffende beeldstijl.

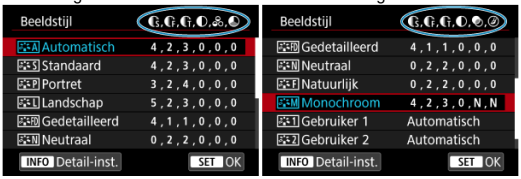

	Scherpte	
		Sterkte
		Details
		Drempel
	Contrast	
	Verzadiging	
	Kleurtoon	
	Filtereffect (Monochroom)	
	Toningeffect (Monochroom)	

Waarschuwing

- Voor video-opname wordt “*, *” aangegeven voor de parameters [**Details**] en [**Drempel**] van [**Scherpte**]. [**Details**] en [**Drempel**] kunnen niet worden ingesteld voor video-opname.

Aanpassen van beeldstijlen ☆

Instellingen en effecten

Monochroom aanpassen

U kunt elke beeldstijl aanpassen door de standaardinstellingen te wijzigen. Voor meer informatie over aanpassing van [**Monochroom**] raadpleegt u Monochroom aanpassen.

1. **Selecteer [: Beeldstijl].**

2. **Selecteer een beeldstijl.**

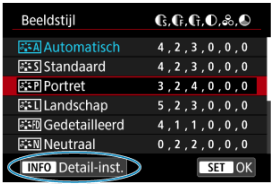

- Selecteer de beeldstijl die u wilt aanpassen en druk vervolgens op de knop <INFO>.

3. Selecteer een optie.

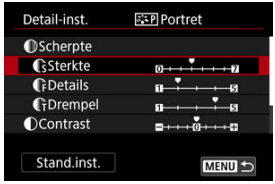

- Selecteer een optie en druk vervolgens op de knop < (SET) >.
- Voor meer informaties over instellingen en effecten raadpleegt u Instellingen en effecten.

4. Stel het effectniveau in.

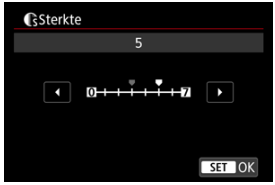

- Pas het effectniveau aan en druk vervolgens op de knop < (SET) >.

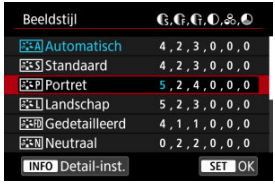

- Druk op de knop < MENU > om de aangepaste instelling op te slaan en terug te keren naar het selectiescherm voor Beeldstijl.
- Alle instellingen waarvoor u de standaardwaarden wijzigt, worden weergegeven in blauw.

Opmerking

- Voor video-opname kunnen [**Details**] en [**Drempel**] voor [**Scherpte**] niet worden ingesteld (niet weergegeven).
- Door bij stap 3 [**Stand.inst.**] te selecteren kunt u de standaardparameterinstellingen van de respectieve beeldstijl herstellen.
- Als u opnamen wilt maken met de aangepaste beeldstijl, selecteert u eerst de aangepaste beeldstijl en maakt u vervolgens de opnamen.

Instellingen en effecten

	Scherpte			
		Sterkte	0: Zwak benadrukken van de contouren	7: Sterk benadrukken van de contouren
		Details*1	1: Fijn	5: Korrelig
		Drempel*2	1: Laag	5: Hoog
	Contrast		-4: Laag contrast	+4: Hoog contrast
	Verzadiging		-4: Lage verzadiging	+4: Hoge verzadiging
	Kleurtoon		-4: Roodachtige huidtint	+4: Geelachtige huidtint

* 1: Geeft de dikte van de rand aan waarop de verbetering van toepassing is. Hoe kleiner het getal, hoe fijner de contouren die kunnen worden benadrukt.
* 2: Contrastdrempel tussen de randen en de omringende beeldgebieden, die bepalend is voor de randverbetering. Hoe kleiner het getal, hoe meer de contouren zullen worden benadrukt wanneer het verschil in contrast laag is. Ruis is echter meer zichtbaar wanneer het getal kleiner is.

Filtereffect

U kunt op een monochroom beeld witte wolken of groene bomen meer laten afsteken door een filtereffect toe te passen.

Filter	Voorbeeldeffecten
N:Geen	Normaal zwart-witbeeld zonder filtereffecten.
Ye:Geel	Blauwe lucht ziet er natuurlijker uit en witte wolken lijken scherper.
Or:Oranje	De blauwe lucht ziet er iets donkerder uit. De zonsondergang ziet er stralender uit.
R:Rood	De blauwe lucht ziet er behoorlijk donker uit. Herfstbladeren zien er scherper en helderder uit.
G:Groen	Huidtinten en lippen zien er zachter uit. Groene boombladeren zien er levendiger en helderder uit.

Opmerking

- Door [**Contrast**] te verhogen wordt het filtereffect opvallender.

Toningeffect

Door een toningeffect toe te passen kunt u een monochroom beeld in de geselecteerde kleur maken. Dit is handig wanneer u onvergetelijke beelden wilt maken.

Beeldstijlen registreren ☆

U kunt een basis beeldstijl selecteren, zoals [**Portret**] of [**Landschap**], de parameters daarvan naar wens aanpassen en de stijl vervolgens vastleggen onder [**Gebruiker 1**] - [**Gebruiker 3**]. Dat is handig wanneer u meerdere beeldstijlen maakt met verschillende instellingen.
Beeldstijlen die u in de camera hebt vastgelegd via EOS Utility (EOS-software,) kunnen hier ook worden aangepast.

1. **Selecteer [: Beeldstijl].**

2. **Selecteer [Gebruiker].**

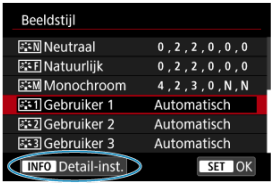

- Selecteer [**Gebruiker ***] en druk vervolgens op de knop < INFO >.

3. **Druk op de knop <SET>.**

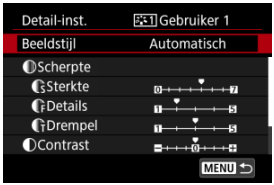

- Zorg dat [**Beeldstijl**] geselecteerd is en druk op de knop <SET>.

4. **Selecteer een basis beeldstijl.**

- Selecteer de basis beeldstijl en druk vervolgens op de knop <SET>.
- Selecteer op deze manier ook stijlen bij het aanpassen van stijlen die op de camera zijn vastgelegd met EOS Utility (EOS-software).

5. **Selecteer een optie.**

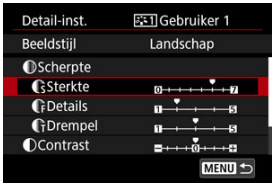

- Selecteer een optie en druk vervolgens op de knop <SET>.

6. **Stel het effectniveau in.**

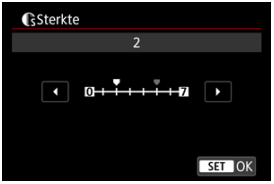

- Pas het effectniveau aan en druk vervolgens op de knop < (SET) >.
- Zie Aanpassen van beeldstijlen voor meer informatie.

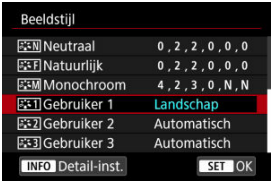

- Druk op de knop < MENU > om de aangepaste instelling op te slaan en terug te keren naar het selectiescherm voor Beeldstijl.
- De basis beeldstijl wordt rechts van [**Gebruiker ***] weergegeven.
- De blauwe stijlnamen in [**Gebruiker ***] zijn gewijzigd ten opzichte van de standaardwaarden.

Waarschuwing

- Als een beeldstijl al is vastgelegd onder [**Gebruiker ***], worden de parameterinstellingen van de eerder vastgelegde, door de gebruiker gedefinieerde beeldstijl, gewist wanneer u de basis beeldstijl wijzigt.
- U kunt de standaard stijl en instellingen voor [**Gebruiker ***] herstellen door [**Basis instell.**] te selecteren in [: **Camera resetten**].

Opmerking

- Om opnamen te maken met een vastgelegde beeldstijl selecteert u de geregistreerde [**Gebruiker ***] en maakt u de opname.
- Raadpleeg de EOS Utility instructiehandleiding voor instructies over het registreren van een beeldstijlbestand op de camera.

Micro-contrast ☆

U kunt het micro-contrast van het beeld aanpassen, dat wordt bepaald door het contrast van de beeldranden.
Stel deze optie in naar de negatieve kant om de beelden zachter te laten lijken of naar de positieve kant voor een scherpere weergave.

1. **Selecteer [📷: Micro-contrast].**

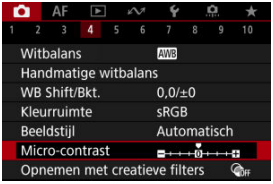

2. **Stel het effectniveau in.**

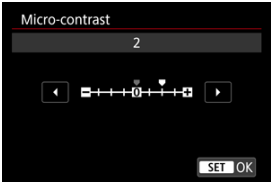

Waarschuwing

- Instelling van het micro-contrast kan de gebieden rond de grenzen van beelden met een hoog contrast donkerder of lichter maken.
- Het effect van deze instelling wordt niet weergegeven op beelden op het scherm bij het maken van foto's.

Opnamen met creatieve filters ☆

Opnamen met creatieve filters configureren

Kenmerken van opnamen met creatieve filters

U kunt opnamen maken terwijl creatieve filtereffecten worden toegepast. Alleen beelden met de filtereffecten toegepast worden opgeslagen.

Opnamen met creatieve filters configureren

1. **Selecteer [: Opnemen met creatieve filters].**

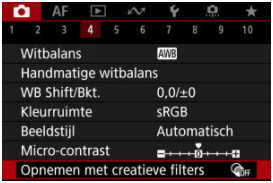

Waarschuwing

- De camera maakt opnamen in de enkelbeeldmodus wanneer een creatieve filter is ingesteld, ongeacht de instelling van de transportmodus (< >, < >, of < >).

2. Selecteer een filtereffect.

- Draai aan het instelwiel < > om een filtereffect te selecteren ( ).
- Opnamen worden weergegeven met het desbetreffende filtereffect toegepast.

Waarschuwing

- Sommige items op het tabblad AF zijn niet beschikbaar met het [**Fisheye-effect**] of [**Miniatuureffect**] geselecteerd.

3. Pas het filtereffect aan.

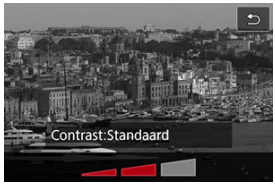

- Druk op de knop <INFO>.
- Draai aan het instelwiel < > om het filtereffect ( ) aan te passen.

4. Maak de opname.

- De vastgelegde opnamen hebben het desbetreffende filtereffect toegepast.

Opmerking

- Er zijn verschillende creatieve filtereffecten beschikbaar voor video-opname ( ).

Kenmerken van opnamen met creatieve filters

- **Korrelig Z/W**
  Maakt het beeld korrelig en zwart-wit. Door het contrast aan te passen kunt u het zwart-witeffect veranderen.

- **Softfocus**
  Geeft het beeld een zachte uitstraling. Door de scherpte aan te passen bepaalt u de zachtheid van het beeld.

- **Fisheye-effect**
  Geeft het effect van een fisheye-lens. De opname krijgt een tonvormige vervorming. Afhankelijk van het niveau van dit filtereffect verandert het bijgesneden gedeelte langs de rand van de opname. Omdat dit filtereffect het midden van het beeld vergroot, kan de schijnbare resolutie in het midden van het beeld afnemen, afhankelijk van het aantal vastgelegde pixels. Dus stel het filtereffect in terwijl u het resulterende beeld controleert.
  [AF: **AF-gebied**] wordt ingesteld op [**1-punt AF**].

- **Effect kunst opvallend**
  Hiermee laat u de foto op een olieverfschilderij lijken en ziet het onderwerp er driedimensionaler uit. Door het effect aan te passen kunt u het contrast en de verzadiging aanpassen. Het kan zijn dat onderwerpen zoals de lucht of witte muren niet met vloeiende gradatie, maar onregelmatig of met aanzienlijke ruis worden weergegeven.

- **Aquareleffect**
  Hiermee ziet de foto eruit als een aquarel met zachte kleuren. Door het effect aan te passen bepaalt u de kleurintensiteit. Het kan zijn dat nachtopnamen of donkere scènes niet met vloeiende gradatie, maar onregelmatig of met aanzienlijke ruis worden weergegeven.

- **Speelgoedcamera-effect**
  Verandert de kleuren naar de typische kleuren van speelgoedcamera's en maakt de vier hoeken van het beeld donkerder. Kleurtoonopties kunnen worden gebruikt om de kleurzweem te veranderen.

- **Miniatuureffect**
  Creëert een kijkdooseffect.
  Als u onder de standaardinstelling fotografeert, blijft het midden er scherp uitzien. Raadpleeg Het miniatuureffect aanpassen om het gebied te verstellen dat scherp wordt weergegeven (het scènekader).
  [AF: **AF-gebied**] wordt ingesteld op [**1-punt AF**]. Het wordt aanbevolen om opnamen te maken waarbij het AF-punt en het scènekader zijn uitgelijnd.

Waarschuwing

- Met [**Korrelig Z/W**] zal het korrelige voorbeeld enigszins afwijken van het uiterlijk van uw opnamen.
- Met de opties [**Softfocus**] of [**Miniatuureffect**] kan het voorbeeld met wazig effect enigszins afwijken van het uiterlijk van uw opnamen.
- Er wordt geen histogram weergegeven.
- Een vergrote weergave is niet beschikbaar.

Lensafwijkingscorrectie ☆

- Correctie helderheid van randen
- Vervormingscorrectie
- Focuswijzigingscorrectie
- Digitale lensoptimalisatie
- Correctie chromatische aberratie
- Diffractiecorrectie

Lichtverval, beeldvervorming en andere problemen kunnen worden veroorzaakt door optische kenmerken van de lens. De camera kan deze verschijnselen corrigeren door gebruik te maken van [📷: **Lensafwijkingscorrectie**].

1. **Selecteer [📷: Lensafwijkingscorrectie].**

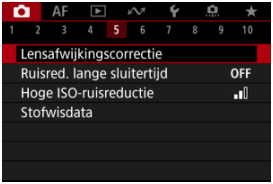

2. **Selecteer een optie.**

3. **Selecteer een instelling.**

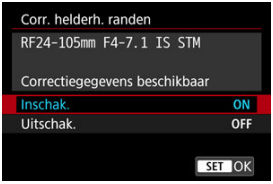

- Bevestig dat de naam van de bevestigde lens en [**Correctiegegevens beschikbaar**] worden weergegeven.
- Als [**Correctiegeg. niet beschikbaar**] of [ ] wordt weergegeven, raadpleegt u Digitale lensoptimalisatie.

Correctie helderheid van randen

Vignettering (donkere hoeken van afbeeldingen) kan worden gecorrigeerd.

Waarschuwing

- Afhankelijk van de opnameomstandigheden kan er mogelijk ruis aan de randen van een beeld ontstaan.
- Hoe hoger de ISO-snelheid, hoe lager de mate van correctie.

Opmerking

- De toegepaste mate van correctie is lager dan de maximale correctie die kan worden toegepast met Digital Photo Professional (EOS-software).

Vervormingscorrectie

Vervorming (beeldkromming) kan worden gecorrigeerd.

Waarschuwing

- Het aangeven van de vervormingscorrectie kan de beeldhoek licht veranderen, met als gevolg beelden die een beetje zijn gesneden en iets minder scherp lijken.
- De hoeveelheid van het bijgesneden beeld kan verschillen tussen foto's en video's.

Opmerking

- Met RF- of RF-S-lenzen wordt vervormingscorrectie tijdens video-opnamen ondersteund.

Focuswijzigingscorrectie

Fluctuaties van de beeldhoek door wijzigingen in de scherpstelpositie tijdens video-opnamen kunnen worden verminderd.
Deze functie kan worden geconfigureerd wanneer [**Vervormingscorrectie**] is ingesteld op [**Inschak.**].

Waarschuwing

- [**Correctie Focus Breathing**] wordt niet weergegeven bij het foto's maken.
- Toepassing van focuswijzigingscorrectie verkleint de beeldhoek. De mate van verkleining hangt af van de opnameomstandigheden.
- Test de focuswijzigingscorrectie voorafgaand aan gebruik, omdat de beeldbewerking invloed kan hebben op de schijnbare resolutie en ruis.
- Optimale correctie wordt toegepast op basis van de positie van de schakelaar voor scherpteafstandsbereik op de lens. (De correctie wordt ook toegepast in de modus MF.) Focuswijzigingscorrectie wordt niet toegepast op verschillen tussen de daadwerkelijke scherpteafstand en het bereik van de schakelaar.
- U kunt video's opnemen met abrupte wijzigingen in de beeldhoek als u tijdens de opname de schakelaar voor scherpteafstandsbereik verplaatst.
- Er kunnen correctieartefacten optreden, afhankelijk van de lens en opnameomstandigheden.
- Ga naar de website van Canon voor meer informatie over lenzen die compatibel zijn met deze functie (🔗).

Digitale lensoptimalisatie

Diverse afwijkingen van de optische eigenschappen van een lens kunnen worden gecorrigeerd, samen met diffractie en door low-passfilter veroorzaakt resolutieverlies.

Als [**Correctiegeg. niet beschikbaar**] of [] wordt weergegeven door [**Digit. lensoptimalisatie**], kunt u EOS Utility gebruiken om de correctiegegevens voor de lens aan de camera toe te voegen. Raadpleeg de EOS Utility instructiehandleiding voor meer informatie.

Waarschuwing

- Beeldverwerking na afloop van opnamen duurt langer wanneer [**Hoog**] is ingesteld (waardoor de lees-/schrijfindicator langer blijft branden).
- De maximale opnamereeks is kleiner met [**Hoog**]. Beeldopname op de kaart duurt ook langer.
- Afhankelijk van de opnameomstandigheden kan de ruis toenemen door de effecten van correctie. Beeldranden kunnen ook duidelijker worden weergegeven. Pas naar behoefte de scherpte van de beeldstijl aan of stel [**Digit. lensoptimalisatie**] in op [**Uitschak.**] voor de opname.
- Hoe hoger de ISO-snelheid, hoe lager de mate van correctie.
- Voor video-opname wordt [**Digit. lensoptimalisatie**] niet weergegeven. (Correctie is niet mogelijk.)
- Het effect van digitale lensoptimalisatie kan niet op het scherm worden gecontroleerd tijdens de opname.

Opmerking

- Met [**Digit. lensoptimalisatie**] ingesteld op [**Standaard**] of [**Hoog**], worden [**Corr. chromat. afw.**] en [**Diffractiecorrectie**] niet weergegeven, maar deze zijn beide ingesteld op [**Inschak.**] voor opname.

Correctie chromatische aberratie

Chromatische aberratie (kleurranden rond onderwerpen) kan worden gecorrigeerd.

Opmerking

- [**Corr. chromat. afw.**] wordt niet weergegeven wanneer [**Digit. lensoptimalisatie**] is ingesteld op [**Standaard**] of [**Hoog**].

Diffractiecorrectie

Diffractie (scherpteverlies door het diafragma) kan worden gecorrigeerd.

Waarschuwing

- Afhankelijk van de opnameomstandigheden kan de ruis toenemen door de effecten van correctie.
- Hoe hoger de ISO-snelheid, hoe lager de mate van correctie.
- Voor video-opname wordt [**Diffractiecorrectie**] niet weergegeven. (Correctie is niet mogelijk.)
- Het effect van diffractiecorrectie kan niet op het scherm worden gecontroleerd tijdens de opname.

Opmerking

- “Diffractiecorrectie” corrigeert niet alleen verminderde resolutie veroorzaakt door diffractie, maar ook door de low-passfilter en andere factoren. Op deze manier is correctie ook effectief bij wijd geopend diafragma.
- [**Diffractiecorrectie**] wordt niet weergegeven wanneer [**Digit. lensoptimalisatie**] is ingesteld op [**Standaard**] of [**Hoog**].

Waarschuwing

Algemene voorzorgsmaatregelen voor lensafwijkingscorrectie

- Lensafwijkingscorrectie kan niet worden toegepast op bestaande JPEG-/HEIF-beelden.
- Wanneer u een niet-Canon-lens gebruikt, wordt aanbevolen om de correcties in te stellen op [**Uitschak.**], zelfs als [**Correctiegegevens beschikbaar**] wordt weergegeven.
- Bij vergroting van de randen van het beeld kan een deel van het beeld worden weergegeven dat niet wordt opgenomen.
- De hoeveelheid correctie (met uitzondering van diffractiecorrectie) is minder voor lenzen die geen informatie over de afstand geven.

Opmerking

Algemene opmerkingen voor lensafwijkingscorrectie

- Het effect van lensafwijkingscorrectie varieert afhankelijk van de gebruikte lens en de opnameomstandigheden. Daarnaast is het effect is soms moeilijk te zien, afhankelijk van de gebruikte lens, de opnameomstandigheden, enz.
- Als de correctie niet goed te zien is, is het raadzaam het beeld te vergroten en te controleren.
- Correcties kunnen worden toegepast, ook wanneer een Extender of Life-Size Converter is bevestigd.
- Als de correctiegegevens voor de bevestigde lens niet in de camera zijn vastgelegd, geeft dit hetzelfde resultaat als wanneer de correctie is ingesteld op [**Uitschak.**] (behalve bij diffractiecorrectie).
- Raadpleeg indien nodig eveneens de EOS Utility instructiehandleiding.

Ruisreductie lange sluitertijd ☆

Ruis zoals lichtpunten of strepen die zich kan voordoen bij lange belichtingen met een sluitertijd van één seconde of langer, kan worden verminderd.

1. **Selecteer [📷: Ruisred. lange sluitertijd].**

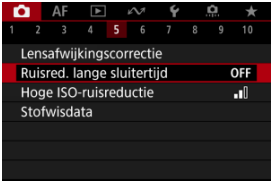

2. **Stel een reductie-optie in.**

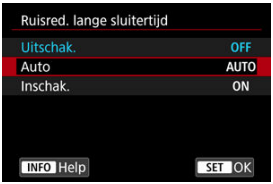

- **Auto**
  Bij beelden met een belichtingstijd van 1 seconde of langer wordt ruisreductie automatisch uitgevoerd wanneer er ruis wordt gedetecteerd die typerend is voor lange belichting. Deze instelling is in de meeste gevallen afdoende.

- **Inschak.**
  Ruisreductie wordt toegepast voor alle beelden met belichtingstijden van 1 seconde of langer. Met de instelling [**Inschak.**] kan er ruis worden onderdrukt die met de instelling [**Auto**] niet kan worden gedetecteerd.

Waarschuwing

- Met [**Auto**] of [**Inschak.**] ingesteld kan ruisreductie na opname net zo lang duren als de belichting voor de opname.
- Beelden zien er mogelijk korreliger uit met de instelling [**Inschak.**] dan met de instelling [**Uitschak.**] of [**Auto**].
- [**BUSY**] wordt weergegeven bij ruisreductie, en het opnamescherm wordt niet weergegeven tot het verwerken is voltooid, waarna u weer kunt opnemen.

Hoge ISO-ruisreductie ☆

U kunt de gegenereerde beeldruis verminderen. Deze functie is met name effectief bij het maken van opnamen met hoge ISO-snelheden. Bij opnamen met lage ISO-snelheden kan de ruis in de donkerdere gedeelten van het beeld (de schaduwpartijen) verder worden gereduceerd.

1. **Selecteer [📷: Hoge ISO-ruisreductie].**

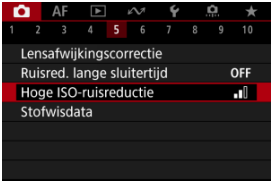

2. **Stel het niveau in.**

- **Laag, Standaard, Hoog**
  De camera past een hoeveelheid ruisreductie toe volgens het door u opgegeven niveau.

- **Ruisond. bij meerd. opn.**
  Bij deze instelling wordt ruisreductie met hogere beeldkwaliteit toegepast dan bij instelling [**Sterk**]. Voor elke foto worden vier opnamen achter elkaar gemaakt, uitgelijnd en automatisch samengevoegd tot een JPEG-beeld.
  Merk op dat [**Ruisond. bij meerd. opn.**] niet beschikbaar is als de beeldkwaliteit is ingesteld op RAW of RAW+JPEG.

Waarschuwing

Aandachtspunten voor ruisreductie bij meerdere opnamen

- Als de beelden door cameratrilling erg zijn verschoven, is het ruisreductie-effect mogelijk kleiner.
- Kijk uit voor cameratrilling als u vanuit de hand fotografeert. U wordt aangeraden een statief te gebruiken.
- Als u een opname van een bewegend onderwerp maakt, kunnen door de beweging van het onderwerp nabeelden ontstaan.
- Automatische beeldluitlijning werkt mogelijk niet goed bij zich herhalende patronen (rasters, strepen, enz.) en opnamen in één kleur.
- Als de helderheid van het onderwerp verandert terwijl de vier opeenvolgende opnamen worden gemaakt, kan dit leiden tot onregelmatige belichting in het beeld.
- Na het maken van de beelden kan het even duren voordat een beeld op de kaart is vastgelegd na het uitvoeren van ruisreductie en het samenvoegen van de beelden. "**BUSY**" verschijnt terwijl beelden worden verwerkt, en opnemen is niet mogelijk tot de verwerking is voltooid.
- [**Ruisond. bij meerd. opn.**] is niet beschikbaar als een van de volgende functies is ingesteld: bulb-belichting, AEB, Dual Pixel RAW of WB-bracketing, RAW of RAW +JPEG, ruisreductie bij lange sluitertijd, meervoudige belichting, HDR-modus of HDR PQ-instellingen, scherpstelbracketing, opnamen met creatieve filter of RAW-burstmodus.
- Flitsfotografie is niet beschikbaar. Merk op dat het AF-hulplicht van Speedlites kan afgaan afhankelijk van de instelling [**AF**: **AF-hulplicht**].
- [**Ruisond. bij meerd. opn.**] is niet beschikbaar (wordt niet weergegeven) bij video-opnamen.
- De camera wisselt automatisch naar [**Standaard**] als RAW- of RAW+JPEG-beeldkwaliteit wordt ingesteld.
- De camera wisselt automatisch naar [**Standaard**] als u de aan-/uitschakelaar instelt op < OFF >, de accu of kaart vervangt of omschakelt naar de modus <**B**> of video-opnamen.

Verwerving stofwisdata ☆

Voorbereiding

Stofwisdata toevoegen

Stofwisdata die worden gebruikt om stofplekken te verwijderen, kunnen worden toegepast op beelden wanneer bij sensorreiniging stof op de sensor achterblijft. Digital Photo Professional (EOS-software) gebruikt de stofwisdata om stofplekken automatisch te verwijderen.

Voorbereiding

- Gebruik een RF- of EF-lens.
- Zorg voor een effen wit voorwerp, zoals een vel papier.
- Stel de brandpuntsafstand van de lens in op 50 mm of meer.
- Stel de scherpstelmodus in op MF ( ) en stel handmatig scherp bij oneindig (∞). Als de lens geen focusafstandsschaal heeft, kijkt u naar de voorkant van de lens en draait u de scherpstelring helemaal met de klok mee.

1. **Selecteer [: Stofwisdata].**

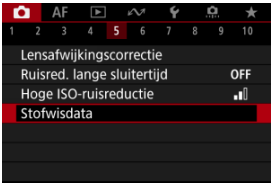

2. **Selecteer [OK].**

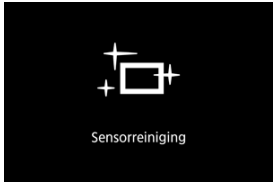

- Nadat de automatische zelfreiniging van de sensor is uitgevoerd, wordt een bericht weergegeven. Tijdens de reiniging hoort u het mechanische geluid van de sluiter, maar er wordt geen foto gemaakt.

3. **Fotografeer een effen wit voorwerp.**

- Fotografeer een effen wit voorwerp (zoals een nieuw vel wit papier) dat het scherm vult op een afstand van 20-30 cm.
- Aangezien het beeld niet wordt opgeslagen, kunnen de gegevens nog altijd worden opgehaald, ook al is er geen kaart in de camera geplaatst.

- Nadat de foto is gemaakt, verzamelt de camera de stofwisdata. Zodra de stofwisdata zijn verkregen, wordt er een bericht weergegeven.
- Als de gegevens niet zijn verkregen, wordt er een foutmelding weergegeven. Selecteer [**OK**] wanneer u de informatie in Voorbereiding hebt gelezen en maak de opname vervolgens opnieuw.

Stofwisdata toevoegen

De camera zal de verkregen stofwisdata vanaf nu op alle opnamen toepassen. Het wordt aanbevolen om stofwisdata direct te verkrijgen voordat u opnamen maakt.
Raadpleeg de Digital Photo Professional Instructiehandleiding voor informatie over het gebruik van dit programma (EOS-software) voor het verwijderen van stofplekken.
De bestandsgrootte wordt doorgaans niet beïnvloed door stofwisdata die worden toegepast op beelden.

Waarschuwing

- Stofwisdata wordt niet verkregen bij het gebruik van RF-S/EF-S-lenzen of als [: **Bijsnijden/beeldverhouding**] is ingesteld op [**1,6x (bijsnijden)**].
- Stofwisdata worden niet toegevoegd aan beelden wanneer [**Vervormingscorrectie**] is ingesteld op [**Inschak.**].
- Als het object een patroon bevat, kan dit voor stof worden aangezien en zodoende de nauwkeurigheid van de stofverwijdering door Digital Photo Professional (EOS-software) nadelig beïnvloeden.

Meervoudige belichting ☆

- Meervoudige belichting samenvoegen met een JPEG-beeld dat al op de kaart is opgeslagen
- Meervoudige belichting controleren en verwijderen tijdens het fotograferen

Bij meervoudige belichting (2 tot 9) kunt u zien hoe de beelden tot één opname worden samengevoegd.

1. **Selecteer [: Meerdere opnames].**

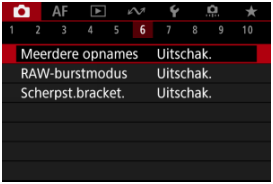

2. Stel [Meerdere opnamen] in.

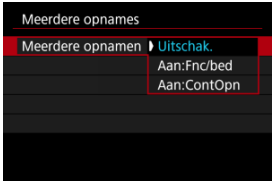

- Selecteer een optie en druk vervolgens op de knop <SET>.
- Selecteer [**Uitschak.**] om te stoppen met opnamen met meervoudige belichting.

- **Aan:Fnc/bed**
  Handig bij meervoudige belichting terwijl u de resultaten controleert. Bij continue opnamen is de continue opnamesnelheid aanzienlijk hoger.

- **Aan:ContOpn**
  Gebruikt voor continue meervoudige belichting van bewegende onderwerpen. Continue opname is mogelijk, maar de volgende bewerkingen zijn tijdens opname uitgeschakeld: menuschermweergave, kijktijd na vastleggen van het beeld, beelden afspelen en laatste beeld ongedaan maken (↩).
  Houd er rekening mee dat de enkelvoudige belichtingen die voor het samenvoegen worden gebruikt, worden verwijderd en alleen de opname met meervoudige belichting wordt opgeslagen.

3. **Stel [Meerdere opn] in.**

- Selecteer een samenvoegingsoptie en druk vervolgens op de knop <(SET)>.

- **Additief**
  De belichting van één opname wordt cumulatief toegevoegd. Stel op basis van [**Aantal opnames**] een negatieve belichtingscorrectie vast. Volg deze basisrichtlijnen voor het instellen van de belichtingscorrectiewaarde.

  Richtlijnen voor het instellen van de belichtingscorrectie op basis van het aantal opnamen
  Twee belichtingen: -1 stop, drie belichtingen: -1,5 stops, vier belichtingen: -2 stops

- **Gemiddeld**
  Op basis van het [**Aantal opnames**] wordt een negatieve belichtingscorrectie automatisch ingesteld als u meervoudige belichting gebruikt. Als u meerdere opnames met meervoudige belichting maakt van dezelfde scène, wordt de belichting van de achtergrond van het onderwerp automatisch geregeld om de standaardbelichting te verkrijgen.

- **Helder/Donker**
  De helderheid (of duisternis) van het basisbeeld en toegevoegde beelden worden op dezelfde positie vergeleken, en heldere (of donkere) delen worden behouden. Sommige overlappende kleuren kunnen vermengd raken, afhankelijk van de relatieve helderheid (of duisternis) van de beelden.

4. **Stel [Aantal opnames] in.**

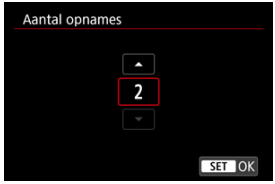

- Selecteer het aantal belichtingen en druk vervolgens op de knop < (SET) >.

5. **Specificeer welke beelden moeten worden opgeslagen.**

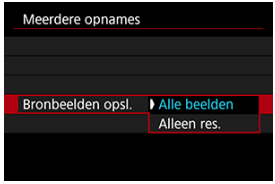

- Als u alle enkelvoudige belichtingen en het beeld met meervoudige belichting wilt opslaan, selecteert u [**Alle beelden**]. Druk vervolgens op de knop < (SET) >.
- Als u alleen de opname met meervoudige belichting wilt opslaan, selecteert u [**Alleen res.**] en drukt u op de knop < (SET) >.

6. Stel [Doorg. meerd.opn.] in.

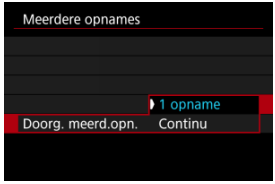

- Selecteer een optie en druk vervolgens op de knop < (SET) >.
- Met [**1 opname**] wordt opnamen maken met meervoudige belichting automatisch geannuleerd nadat de opname is gemaakt.
- Met [**Continu**] blijft u opnamen maken met meervoudige belichting tot de instelling in stap 2 wordt ingesteld op [**Uitschak.**].

7. Maak de eerste opname.

- Wanneer [**Aan:Fnc/bed**] is ingesteld, wordt het vastgelegde beeld weergegeven.
- Het pictogram [▭] knippert.
- Het aantal resterende belichtingen wordt ter referentie aangeduid op het scherm (1).
- Wanneer u op de knop < ▶ > drukt, kunt u het vastgelegde beeld bekijken (▶).

8. Maak de volgende opname.

- Beelden die tot dan toe zijn vastgelegd, worden samengevoegd weergegeven. Als u alleen de beeld weergave wilt weergeven, drukt u herhaaldelijk op de knop < INFO >.
- Opnamen maken met meervoudige belichting stopt wanneer het ingestelde aantal opnamen is gemaakt.

Opmerking

- Met [**Aan:Fnc/bed**] kunt u op de knop < ▶ > drukken om de tot dan toe gemaakte opnamen met meervoudige belichting te bekijken of om de laatste enkelvoudige belichting ( ) te verwijderen.
- Als opname-informatie bevat de opname met meervoudige belichting informatie die is vastgelegd voor de laatste opname.

Waarschuwing

- Beeldruis, kleurverschuiving of strepen kunnen zichtbaar zijn bij meervoudige belichting, afhankelijk van de onderwerpen en de opnameomstandigheden.
- Bij meervoudige belichting geldt: hoe meer belichtingen er plaatsvinden, hoe groter de kans is op ruis, afwijkende kleuren en strepen in de opnamen.
- Opnamen maken met meervoudige belichting wordt geannuleerd als u de aan-/uitschakelaar op < OFF > zet of accu's of kaarten vervangt.
- Opnamen maken met meervoudige belichting wordt beëindigd als u overschakelt naar een basismodus of naar de modus < C1 >, < C2 >, < C3 > of < >.
- Wanneer u de camera met een pc verbindt, kunt u geen opnamen maken met meervoudige belichting. Wanneer u de camera tijdens het fotograferen met een pc verbindt, wordt opnamen maken met meervoudige belichting beëindigd.

Meervoudige belichting samenvoegen met een JPEG-beeld dat al op de kaart is opgeslagen

U kunt een JPEG-beeld dat is vastgelegd op de kaart selecteren als de eerste afzonderlijke opname. Het geselecteerde JPEG-beeld blijft intact.

1. **Selecteer [Select. bld voor meerdere opn.].**

2. **Selecteer het eerste beeld.**

- Draai aan het instelwiel < ◌ > om het eerste beeld te selecteren en druk vervolgens op de knop < (SET) >.
- Selecteer [**OK**].
- Het bestandsnummer van het geselecteerde beeld wordt onder in het scherm weergegeven.

3. Maak de opname.

- Wanneer u het eerste beeld selecteert, wordt het aantal resterende belichtingen zoals ingesteld bij [**Aantal opnames**] met 1 verlaagd.

Waarschuwing

- De volgende beelden kunnen niet worden geselecteerd.
  - RAW- of HEIF-beelden
  - JPEG-beelden geëxtraheerd uit RAW-burstbeelden ( )
  - JPEG-beelden in de afmetingen M / S1 / S2
  - Beelden met [: **Bijsnijden/beeldverhouding**] ingesteld op een andere optie dan [**Volledig**] of [**1,6x (bijsnijden)**]
  - Beelden van andere camera's
- Beelden die niet kunnen worden samengevoegd, worden mogelijk wel weergegeven.

Opmerking

- U kunt ook een JPEG-beeld selecteren voor gebruik bij opnamen maken met meervoudige belichting.
- Selecteer [**Hef sel. op**] om de beeldselectie op te heffen.
- De kleurruimte die is ingesteld voor het eerste beeld, is ook van toepassing op de volgende beelden.

Meervoudige belichting controleren en verwijderen tijdens het fotograferen

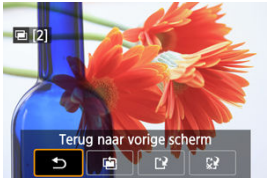

Voor weergave van de opname met meervoudige belichting tot nu toe, controleert u de belichting en kijkt u hoe de beelden worden samengevoegd. U kunt op de knop < ▶ > drukken voordat u uw opgegeven aantal belichtingen afrondt (wanneer [**Aan:Fnc/bed**] is ingesteld, maar niet met [**Aan:ContOpn**]).

Als u op de knop < 🗑 > drukt, worden de bewerkingen weergegeven die u kunt uitvoeren tijdens opnamen maken met meervoudige belichting.

Optie	Omschrijving
Terug naar vorige scherm	Het scherm voordat u op de knop < 🗑 > drukte, wordt opnieuw weergegeven.
Laatste beeld ongedaan maken	Wist het laatste beeld dat u hebt gemaakt (zodat u deze kunt vervangen door een nieuwe foto). Het aantal resterende belichtingen wordt met 1 verhoogd.
Opslaan en afsluiten	Wanneer [**Bronbeelden opsl.**: **Alle beelden**] is ingeschakeld, worden alle beelden met enkelvoudige belichtingen en het beeld met meervoudige belichting die tot nu toe zijn gemaakt opgeslagen en wordt opname met meervoudige belichting afgesloten. Wanneer [**Bronbeelden opsl.**: **Alleen res.**] is ingeschakeld, wordt alleen het beeld met meervoudige belichting die tot nu toe is gemaakt opgeslagen en wordt opname met meervoudige belichting afgesloten.
Afsluiten zonder opslaan	Sluit opnamen maken met meervoudige belichting af zonder dat het beeld wordt opgeslagen.

Waarschuwing

- Tijdens het maken van opnamen met meervoudige belichting kunt u alleen opnamen met meervoudige belichting weergeven.

? Veelgestelde vragen

- **Zijn er beperkingen ten aanzien van de beeldkwaliteit?**

  Meerdvoudige belichtingen worden vastgelegd als JPEG-beelden [L]. Zelfs wanneer [: **Beeldkwalit.**] op alleen RAW is ingesteld, worden deze beelden vastgelegd als JPEG-beelden [L].

- **Kan ik beelden samenvoegen die al op de kaart staan?**

  Wanneer [**Select. bld voor meerdere opn.**] is ingeschakeld, kunt u de eerste opname met enkelvoudige belichting selecteren uit de beelden die op de kaart zijn vastgelegd ( ). Het samenvoegen van meerdere beelden die al op de kaart zijn vastgelegd, is niet mogelijk.

- **Hoe worden bestanden met meervoudige belichting genummerd?**

  Als de camera is ingesteld om alle beeldbestanden op te slaan, krijgen de opnamen met meervoudige belichting een naam mee met het volgende nummer na het nummer van de laatste enkelvoudige belichting die is gebruikt om ze te maken.

- **Is automatisch uitschakelen mogelijk tijdens opnamen maken met meervoudige belichting?**

  Tijdens opnamen maken met meervoudige belichting werkt de functie voor het automatisch uitschakelen van de camera niet. Merk op dat voordat u begint met opnamen maken met meervoudige belichting, Automatisch uitschakelen automatisch van kracht wordt op het tijdstip dat is ingesteld in de optie [**Uitschakelen**] van [: **Spaarstand**], waardoor het maken van opnamen met meervoudige belichting wordt geannuleerd.

RAW-burstmodus ☆

Maakt continue opname van RAW-beelden mogelijk. Nuttig om uit uw vastgelegde beelden de beste opname te kiezen die op precies het juiste moment is gemaakt. Opnamen worden vastgelegd als één bestand (rol) met meerdere beelden.
U kunt elk beeld van de rol extraheren om het afzonderlijk op te slaan ( ).

1. **Selecteer [: RAW-burstmodus].**

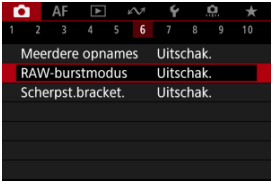

2. **Stel [RAW-burstmodus] in.**

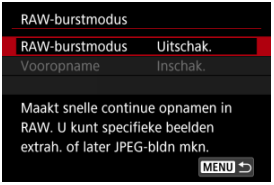

3. **Selecteer [Inschak.].**

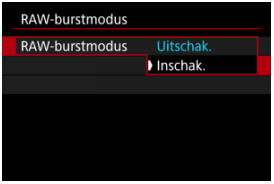

- Nadat u **[Inschak.]** hebt geselecteerd, wordt [ ] weergegeven wanneer u een opname maakt.

4. **Selecteer [Vooropname].**

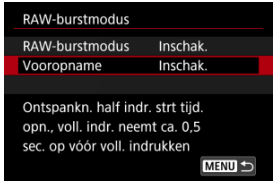

5. **Stel een optie in.**

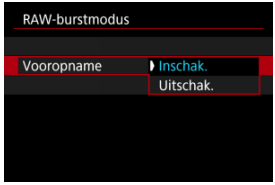

- [**Inschak.**]: De opname begint kort (max. 0,5 seconden van tevoren) voordat u de ontspanknop helemaal indrukt, nadat u hem kort half hebt ingedrukt. [ON] wordt weergegeven wanneer u een opname maakt.
- [**Uitschak.**]: De opname begint wanneer u de ontspanknop helemaal indrukt. [OFF] wordt weergegeven wanneer u een opname maakt.

6. **Opname.**

- Een indicator op het scherm toont de bufferstatus. De kleur varieert per status. De indicator is groen tijdens opnamen, rood als opnemen niet mogelijk is omdat de buffer vol is, en anders wit.
- Als u de ontspanknop helemaal indrukt, wordt continu opgenomen tot de buffer vol is of tot u de knop loslaat.

Waarschuwing

- Gebruik kaarten met 4 GB of meer vrije ruimte.
- Beelden worden mogelijk niet juist vastgelegd als de accu leeg raakt tijdens de verwerking van beelden terwijl u in de RAW-burstmodus opneemt met een traagschrijvende kaart en een accu die bijna leeg is.
- Het LCD-scherm pauzeert wanneer u de ontspanknop half indrukt.
- Cameratrilling of bewegingen van het onderwerp kunnen beeldvervorming veroorzaken.
- ISO auto wordt gebruikt bij opnamen in de modi <**P**>, <**Tv**> of <**Av**>
- Sluitertijden langer dan 1/30 sec. zijn niet beschikbaar in de modi <**Fv**>, <**Tv**> of <**M**>.
- De camera maakt een opname met circa 24 megapixel (6000×4000).
- Beelden worden vastgelegd met de elektronische sluiter. Overweeg voor het maken van opnamen de sluitermodus te selecteren ( ).
- Om beelden in rollen op een computer weer te geven kunt u ze extraheren of de EOS-software Digital Photo Professional gebruiken.
- Stel [: **RAW-burstmodus**] in op [**Uitschak.**] als u de camera aansluit op een computer en u de EOS-software EOS Utility gebruikt. Dit instellen op [**Inschak.**] verhindert dat de camera met de computer kan communiceren.
- De maximale opnamereeks kan lager zijn bij weinig licht.
- In de RAW-burstmodus verandert de diafragmawaarde als u zoomt terwijl u de ontspanknop half of helemaal indrukt bij zoomlenzen met een variabele maximale diafragmawaarde. Om dezelfde belichting te behouden als in de modus <**M**> kunt u met ISO auto opnemen.
- In de RAW-burstmodus kan de belichting veranderen als u zoomt terwijl u de ontspanknop half of helemaal indrukt, zelfs bij lezen zonder variabel maximaal diafragma. Raadpleeg de website van Canon voor meer informatie ( ).
- Er kan een vertraging zijn voordat nieuwe opnamen in de RAW-burstmodus zijn. Dit hangt af van de opnameomstandigheden, het type geheugenkaart en het aantal continue genomen opnamen. Het schrijven is sneller klaar op kaarten met een snelle schrijfsnelheid.

Opmerking

- Vastgelegde RAW-beelden worden in een enkel bestand opgeslagen (rol). Deze bestanden hebben een .CR3-bestandsextensie.
- De instellingen voor beeldstijl, witbalans en Auto Lighting Optimizer (Auto optimalisatie helderheid) geconfigureerd voor de eerste opname worden ook toegepast op de volgende opnamen.
- De camera geeft geen pieptoon terwijl u opneemt.
- [: **RAW-burstmodus**] wordt teruggezet naar [**Uitschak.**] als u de aan-/uitschakelaar instelt op < OFF >.

Scherpstelbracketing ☆

Met scherpstelbracketing kunt u continue opnamen maken waarbij de brandpuntafstand automatisch wijzigt na elke opname. Met deze beelden kunt u één scherpe opname maken van een opname met een diepe scherptediepte. U kunt ook een compositie maken met behulp van een applicatie die dieptecompositie ondersteunt, zoals Digital Photo Professional (EOS-software).

1. **Selecteer [📷: Scherpst.bracket.].**

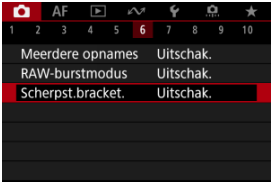

2. **Stel [Scherpst.bracket.] in.**

- Selecteer [**Inschak.**].

3. Stel [Aantal opnamen] in.

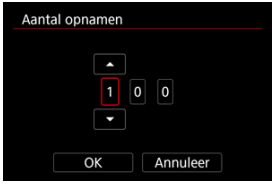

- Geef het aantal beelden op dat per opname wordt vastgelegd.
- Instelbaar binnen het bereik [**2**]–[**999**].

4. Stel [Scherpstelstap] in.

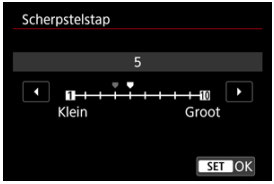

- Geef op hoeveel de scherpstelling verplaatst moet worden. Deze hoeveelheid wordt automatisch aangepast volgens de diafragmawaarde op het moment van de opnamen.
  Grotere diafragmawaarden vergroten de scherpstelverschuiving en zorgen ervoor dat scherpstelbracketing een groter bereik dekt onder dezelfde scherpstelstap en hetzelfde aantal opnamen.
- Druk wanneer u klaar bent met instellen op de knop < (SET) >.

5. **Stel [Belicht.egalisatie] in.**

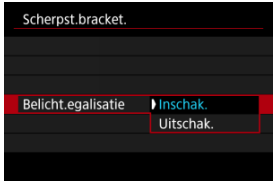

- Door in te stellen op **[Inschak.]** worden wijzigingen in de helderheid van het beeld tijdens scherpstelbracketing onderdrukt om te compenseren voor verschillen tussen de weergegeven en de werkelijke diafragmawaarde (werkelijk f-getal) dat varieert per scherpstelpositie.
- Selecteer [**Uitschak.**] als u liever niet wilt compenseren voor veranderingen in de helderheid van beelden tijdens scherpstelbracketing. Gebruik deze optie voor andere doeleinden dan dieptecompositie van de vastgelegde beelden in Digital Photo Professional ( ).

6. **Stel [Dieptesamenstelling] in.**

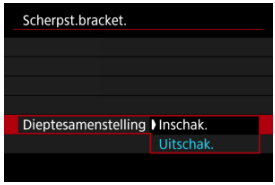

- Selecteer [**Inschak.**] voor dieptecompositie in de camera. Zowel het beeld met dieptecompositie als het bronbeeld worden opgeslagen.
- Selecteer [**Uitschak.**] als u geen dieptecompositie in de camera wilt uitvoeren. Alleen vastgelegde beelden worden opgeslagen.

7. Stel [Bijsn. diep.sam.st.] in.

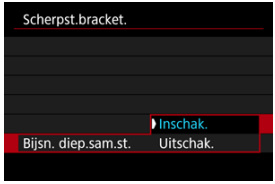

- Selecteer [**Inschak.**] om bij te snijden voorafgaand aan het maken van composities, om beelden zonder voldoende beeldhoek voor te bereiden op compositie-uitlijning door ze tot de juiste beeldhoek te snijden.
- Selecteer [**Uitschak.**] als u geen dieptecompositie op deze beelden wilt uitvoeren.

8. Opname.

- Als u uw opnamen in een nieuwe map wilt opslaan, tikt u op [📁] en selecteert u [**OK**].
- Stel scherp op het dichtstbijzijnde uiteinde van het scherpstelbereik van uw voorkeur en druk de ontspanknop helemaal in.
- Zodra het maken van de opnamen begint, laat u de ontspanknop los.
- De camera maakt continue opnamen waarbij de scherpstelpositie richting oneindig wordt verplaatst.
- Het maken van de opnamen stopt na het door u opgegeven aantal beelden of op het verste uiteinde van het scherpstelbereik.
- Om het maken van opnamen te annuleren drukt u ontspanknop nogmaals helemaal in.

Waarschuwing

- Scherpstelbracketing is bedoeld voor het maken van foto's met een statief.
- Opnamen met een grotere beeldhoek worden aanbevolen. Na de dieptecompositie kunt u het beeld indien nodig bijsnijden.
- Ga naar de website van Canon voor meer informatie over lenzen die compatibel zijn met deze functie (🖉).
- Geschikte instellingen van [**Scherpstelstap**] kunnen verschillen afhankelijk van het onderwerp. Een ongeschikte instelling voor [**Scherpstelstap**] kan ongelijkmatigheden in samengestelde beelden veroorzaken of het maken van opnamen kan langer duren omdat er meer opnamen worden gemaakt. Maak enkele testopnamen om te bepalen welke instelling voor [**Scherpstelstap**] geschikt is.
- Flitsfotografie is niet beschikbaar.
- Het maken van opnamen bij flikkerend licht kan ongelijkmatige beelden veroorzaken. U kunt betere resultaten verkrijgen door in dit geval de sluitertijd te verlagen.
- Scherpstelbracketing is niet beschikbaar als de camera op de modus handmatige scherpstelling is ingesteld (🖉).
- Het annuleren van beelden die worden gemaakt, kan belichtingsproblemen in het laatste beeld veroorzaken. Vermijd het gebruik van het laatste beeld wanneer u de beelden combineert in Digital Photo Professional.
- De maximumsluitertijd bij scherpstelbracketing is 1/8000 sec.
- Dieptecompositie wordt geannuleerd als u het accucompartiment of kaartsleufklepje opent, of als de resterende accucapaciteit te laag wordt. Na annulering worden compositiebeelden niet opgeslagen.
- Dieptecompositie kan mislukken voor beelden met patronen (met een raster of strepen bijvoorbeeld) of beelden die over het algemeen vlak en uniform zijn.
- Bij het maken van meerdere opnamen begint u met dichterbij scherpstellen en stelt u geleidelijk verder weg scherp.
- Een te grote afstand bij het verplaatsen van de scherpstelpositie tussen meerdere opnamen kan oneffenheid in dieptecompositiebeelden veroorzaken, of ervoor zorgen dat de compositie mislukt.
- Dieptecompositie is bedoeld voor niet-bewegende onderwerpen. Daarom kan het opnemen van bewegende onderwerpen effectieve dieptecompositie verhinderen.
- Dieptecompositie van beelden met meerdere onderwerpen kan mislukken als uw opnamen bijvoorbeeld met de onderwerpen ver van elkaar verwijderd zijn samengesteld.
- Druk op de knop < INFO > om de uitvoering van dieptecompositie te annuleren. Bij annulering wordt het samengestelde beeld verwijderd, maar worden alle bronbeelden opgeslagen.
- Bij dieptecompositie worden de optimale beelden van de opnamen geselecteerd en door de camera gecombineerd. Niet alle opnamen worden gecombineerd om het compositiebeeld te maken.

Opmerking

- Het gebruik van een statief, afstandsbediening (apart verkrijgbaar,) of een draadloze afstandsbediening (apart verkrijgbaar,) wordt aanbevolen.
- Voor de beste resultaten stelt u de diafragmawaarde in op een bereik van f/5.6–11 voordat u opnames maakt.
- Details zoals de sluitertijd, de diafragmawaarde en de ISO-snelheid worden bepaald door voorwaarden voor de eerste opname.
- [: **Scherpst.bracket.**] wordt teruggezet naar [**Uitschak.**] als u de aan-/uitschakelaar instelt op <OFF>.

Instellingen beeldkwaliteit dieptecompositie en beelden opgeslagen

- Met [**-opn.opties**] in [: **Opn.functie+kaart/map sel.**] ingesteld op een andere optie dan [**Apart opslaan**]

		Bronbeelden*1	Compositiebeeld
Beeldkwaliteit	Alleen RAW (CRAW)	RAW	JPEG/HEIF*2
	Alleen JPEG/HEIF*3	JPEG/HEIF	JPEG/HEIF
	RAW (CRAW) + JPEG/HEIF*3	RAW (CRAW) + JPEG/HEIF	JPEG/HEIF

- Met [**-opn.opties**] in [: **Opn.functie+kaart/map sel.**] ingesteld op [**Apart opslaan**]

	Sleuf 1	Sleuf 2	Bronbeelden*1		Compositiebeeld	
			Sleuf 1	Sleuf 2	Sleuf 1	Sleuf 2
Beeldkwaliteit	RAW (CRAW)		RAW (CRAW)		JPEG/HEIF*2	
	RAW (CRAW)	Alleen JPEG/HEIF*3	RAW (CRAW)	JPEG/HEIF	JPEG/HEIF*2	JPEG/HEIF
	Alleen JPEG/HEIF*3	RAW (CRAW)	JPEG/HEIF	RAW (CRAW)	JPEG/HEIF	JPEG/HEIF*2
	Alleen JPEG/HEIF*3		JPEG/HEIF		JPEG/HEIF	

* 1 Meerdere vastgelegde beelden

* 2 Beeldkwaliteit van compositiebeelden is L wanneer ingesteld op RAW (CRAW).

* 3 M/M/S1/S1/S2 beeldkwaliteit is niet beschikbaar. Instellingen worden aangepast zodat het resulterende beeld L is voor M/S1/S2 of L voor M/S1.

Opmerking

- Compositiebeelden worden als JPEG- of HEIF-beelden opgeslagen. RAW-compositiebeelden worden niet gegenereerd.

Intervaltimer-opname

Met de intervaltimer kunt u het opname-interval en het aantal opnamen instellen zodat de camera herhaaldelijk afzonderlijke opnamen maakt volgens uw interval totdat het door u opgegeven aantal opnamen is gemaakt.

1. **Selecteer [: Intervaltimer].**

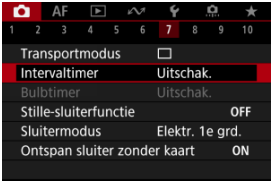

2. **Selecteer [Inschak.].**

- Selecteer [**Inschak.**] en druk vervolgens op de knop <INFO>.

3. Stel het opname-interval en het aantal opnamen in.

- Selecteer een optie om in te stellen (uren : minuten : seconden / aantal opnamen).
- Druk op de knop <SET> om [⇕] weer te geven.
- Stel een waarde in en druk vervolgens op de knop <SET>. (Hiermee gaat u terug naar [▭].)

- **Interval**
  Instelbaar binnen het bereik [**00:00:01**]–[**99:59:59**].

- **Aant. opn.**
  Instelbaar binnen het bereik [**01**]–[**99**]. Als u de intervaltimer voor onbepaalde tijd wilt behouden totdat u deze stopt, stelt u [**00**] in.

4. Selecteer [OK].

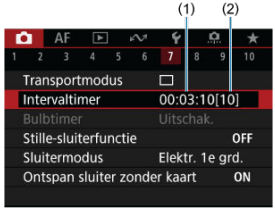

- De instellingen voor intervaltimer worden weergegeven op het menuscherm.
  (1) Interval
  (2) Aantal opnamen

5. Maak de opname.

- De eerste opname wordt gemaakt en het maken van opnamen gaat door volgens de instellingen voor de intervaltimer.
- Tijdens intervaltimer-opnamen knippert [TIMER].
- Nadat het ingestelde aantal opnamen is gemaakt, worden de intervaltimer-opnamen stopgezet en automatisch geannuleerd.

Opmerking

- U wordt aangeraden een statief te gebruiken.
- Vooraf testopnamen maken wordt aanbevolen.
- Zelfs tijdens intervaltimer-opnamen kunt u nog steeds zoals gewoonlijk opnamen maken door de ontspanknop helemaal in te drukken. Houd er rekening mee dat de camera circa 5 seconden vooraf zal voorbereiden voor de volgende intervaltimer-opname, waardoor handelingen zoals het aanpassen van opname-instellingen, het openen van menu's en het afspelen van beelden tijdelijk zal worden verhinderd.
- Als de volgende intervaltimer-opname niet mogelijk is omdat de camera opnamen maakt of beelden verwerkt, wordt deze overgeslagen. Hierdoor worden er minder opnamen gemaakt dan opgegeven.
- Zelfs tijdens intervaltimerbediening wordt automatisch uitschakelen geactiveerd na circa 8 seconden van inactiviteit, zolang [**Uitschakelen**] onder [: **Spaarstand**] niet is ingesteld op [**Uitschak.**].
- Dit kan ook worden gecombineerd met AEB, witbalansbracketing, meervoudige belichting en HDR-modus.
- Als u intervaltimer-opnamen wilt stopzetten, selecteer dan [**Uitschak.**] of zet de aan-/uitschakelaar op < OFF >.

Waarschuwing

- Richt de camera niet op een intense lichtbron, zoals de zon of een intense kunstmatige lichtbron. Hierdoor kan schade ontstaan aan de beeldsensor of de interne onderdelen van de camera.
- In de scherpstelmodus < AF > maakt de camera geen opnamen, tenzij op de onderwerpen is scherpgesteld. Overweeg de modus in te stellen op handmatige scherpstelling en handmatig scherp te stellen voordat u opneemt.
- Als de opnametijd lang duurt, wordt aanbevolen om accessoires voor aansluiting op een gewoon stopcontact te gebruiken (afzonderlijk verkrijgbaar).
- Door opnamen met lange belichtingstijden te maken of sluitertijden te gebruiken die langer zijn dan het opname-interval, voorkomt u dat opnamen worden gemaakt op het opgegeven interval. Hierdoor worden er minder opnamen gemaakt dan opgegeven. Door sluitertijden te gebruiken die bijna hetzelfde zijn als het opname-interval, kan ook het aantal opnamen afnemen.
- Als de tijd die nodig is om op de kaart op te nemen, langer is dan het opname-interval vanwege de ingestelde opnamefuncties of kaartprestaties, kunnen sommige opnamen niet worden gemaakt met de ingestelde intervallen.
- Als u de flitser gebruikt bij intervaltimer-opnamen, stel dan een interval in dat langer is dan de laadtijd van de flitser. Te korte intervallen kunnen ervoor zorgen dat de flitser niet aangaat.
- Te korte intervallen kunnen ervoor zorgen dat geen opnamen worden gemaakt of dat er niet automatisch wordt scherpgesteld.
- Intervaltimer-opname wordt geannuleerd en opnieuw ingesteld op [**Uitschak.**] als u de aan-/uitschakelaar instelt op < OFF >, de opnamemodus wijzigt in < >, <**B**>, < C1 >, < C2 > of < C3 > of de modus < SCN > op < >, overschakelt naar video-opname of EOS Utility gebruikt (EOS-software).
- Tijdens intervaltimer-opnamen kunt u Opnamen maken met de afstandsbediening niet gebruiken of de functie voor ontspannen op afstand gebruiken met een Speedlite.

Stille sluiterfunctie ☆

Schakelt sluitergeluiden, bedieningsgeluiden en flitsen en verlichting van de flitser en andere lichtbronnen uit.
De volgende instellingen worden gebruikt en kunnen niet worden gewijzigd.

- Sluitermodus: [**Elektronisch**]
- Sluitergeluid, scherpstelpieptoon: alleen hoofdtelefoonuitvoer
- Touchgeluiden, zelfontspannergeluiden: stil
- Sluiter bij afsluiten: open
- Ruisreductie lange sluitertijd: [**Uitschak.**]
- Flitsen: [**Uitschak.**]
- AF-hulplicht: [**Uitschak.**]
- Zelfontspannerlampje: niet verlicht

Overweeg de pieptoon van de vooraf ingestelde scherpstelling uit te schakelen als u lenzen met vooraf ingestelde scherpstelling gebruikt.

1. **Selecteer [📷: Stille-sluiterfunctie].**

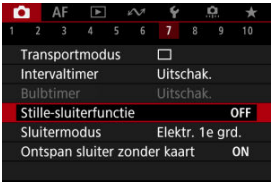

2. **Selecteer [Aan].**

Sluitermodus ☆

U kunt de methode voor ontspanning van de ontspanknop kiezen.

1. **Selecteer [📷: Sluitermodus].**

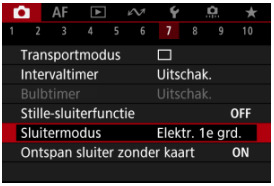

2. **Selecteer een optie.**

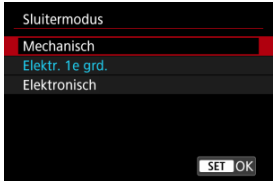

- **Mechanisch**
  Bij het fotograferen wordt de mechanische sluiter geactiveerd.
  Aanbevolen bij het maken van opnamen met het diafragma van een heldere lens die wijd open is.

- **Elektr. 1e grd.**
  Onscherpte door cameratrilling kan onder sommige opnameomstandigheden meer worden verminderd dan met de mechanische sluiter.
  Flitssynchronisatiesnelheid kan hoger worden ingesteld dan met de mechanische sluiter.

- **Elektronisch**
  Maakt zachter geluid en minder vibratie mogelijk van sluiterbediening vergeleken met een mechanische sluiter of elektronisch eerste gordijn.
  Aanbevolen bij het maken van opnamen met het diafragma van een heldere lens die wijd open is.
  Maximale sluitertijd kan hoger worden ingesteld dan met een mechanische sluiter of elektronisch eerste gordijn.

  - Er wordt een wit kader rond het scherm weergegeven als [: **Transportmodus**] is ingesteld op [H] of [].

  - Sluiterbedieningen gaan gepaard met pieptonen. U kunt pieptonen uitschakelen in [: **Pieptoon**].

Waarschuwing

- Onscherpe beeldgebieden kunnen onvolledig zijn bij opnemen met het maximale diafragma bij korte sluitertijden, afhankelijk van de opnameomstandigheden. Als de weergave van onscherpe beeldgebieden u niet bevalt, kunt u betere resultaten krijgen door als volgt op te nemen:
  - Fotograferen met een andere optie dan [**Elektr. 1e grd.**].
  - De sluitertijd verlengen
  - De diafragmawaarde vergroten
- Als u [: **Stille-sluiterfunctie**] instelt op [**Aan**], wordt de sluitermodus ingesteld op [**Elektronisch**].
- Inzoomen tijdens het continue opname kan veranderingen in de belichting veroorzaken, zelfs bij hetzelfde f/-nummer. Raadpleeg de website van Canon voor meer informatie ( ).
- Overweeg afhankelijk van de gebruikte lens om opnamen te maken met [**Elektr. 1e grd.**] of [**Elektronisch**] om effectieve beeldstabilisatie te garanderen. Raadpleeg de lensinstructiehandleiding voor meer informatie.

Aandachtspunten bij instelling op [Elektr. 1e grd.]

- De kans op onscherpte door cameratrilling is groter met [ ] dan met [ ] of [ ].

Aandachtspunten bij instelling op [Elektronisch]

- De continue opnamesnelheid kan langzamer worden, afhankelijk van de opnameomstandigheden.
- Beelden van snel bewegende onderwerpen kunnen er vervormd uitzien.
- Beelden zijn mogelijk niet voldoende belicht als de diafragmawaarde verandert in de modus <**P**> (AE-programma), <**Tv**> (AE met sluitertijdvoorkeuze) of <**Fv**> (AE met flexibele prioriteit).
- Met sommige lenzen en in bepaalde opnameomstandigheden kunnen het scherpstellen van de lens en het aanpassen van het diafragma hoorbaar zijn.
- Er kunnen lichtstrepen worden weergegeven en vastgelegde beelden kunnen lichte en donkere strepen bevatten als u opnamen maakt met een elektronische sluiter tijdens het flitsen door andere camera's of onder TL-verlichting of andere flikkerende lichtbronnen.
- Er kunnen strepen in de zoeker of op het scherm verschijnen als u onder flikkerende lichtbronnen opneemt.

Ontspan sluiter zonder kaart

U kunt de camera instellen om geen opnamen te maken, tenzij de camera een kaart bevat. De standaardinstelling is [**Inschak.**].

1. **Selecteer [: Ontspan sluiter zonder kaart].**

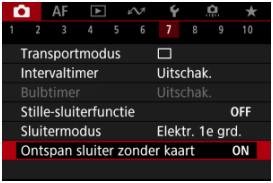

2. **Selecteer [Uitschak.].**

Image Stabilizer (Beeldstabilisatie) (IS-modus)

Brandpuntsafstand

Beeldstabilisatie door de camera vermindert cameratrilling bij het maken van foto's. Stel [**IS-modus**] als volgt in op [**Aan**] wanneer u niet-IS-lenzen gebruikt. Met IS-lenzen wordt cameratrilling verminderd door midel van stabilisatie van de camera en de lens. Bij het gebruik van IS-lenzen zonder IS-schakelaar stelt u [**IS-modus**] in op [**Aan**]. Voor IS-lenzen met een IS-schakelaar is de [**IS-modus**] grijs. In dat geval combineert het instellen van de IS-schakelaar van de lens op < ON > stabilisatie door de camera en de lens.

1. **Selecteer [: IS (beeldstabilisatie)-modus].**

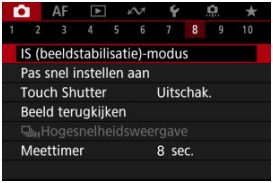

2. **Selecteer [IS-modus].**

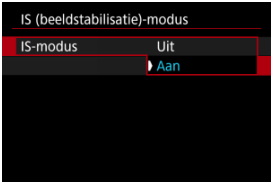

- Selecteer [**Aan**].

3. **Selecteer [IS voor foto-opn.].**

- [**Altijd**]: Biedt voortdurende beeldstabilisatie.
- [**Alleen voor opn**]: Beeldstabilisatie is alleen actief op het moment van opname.

Waarschuwing

- In sommige gevallen biedt dit mogelijk niet voldoende stabilisatie voor bepaalde lenzen.

Opmerking

- Zie Digitale beeldstabilisatie van video's voor informatie over beeldstabilisatie bij video-opnamen.

Brandpuntsafstand

Beeldstabilisatie op basis van de brandpuntsafstand van uw opgegeven lens is mogelijk door de brandpuntsafstand in te stellen bij het gebruik van lenzen die geen ondersteuning bieden voor lenscommunicatie.

1. **Selecteer [Brandpuntsafstand].**

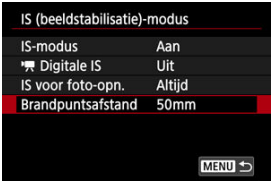

2. **Stel de brandpuntsafstand in.**

- Draai aan het instelwiel < > om het cijfer van de brandpuntsafstand te selecteren.
- Druk op de knop < (SET) > om [ ] weer te geven.
- Stel een waarde in en druk vervolgens op de knop < (SET) >. (Hiermee gaat u terug naar [ ].)

3. **Selecteer [OK].**

Waarschuwing

- Stel [: **Ontspan sluiter zonder lens**] in op [**Inschak.**]. [**Uitschak.**] voorkomt beeldstabilisatie.
- [**Brandpuntsafstand**] wordt niet weergegeven wanneer lenzen zijn bevestigd die ondersteuning bieden voor lenscommunicatie.

Opmerking

- Brandpuntsafstand kan worden ingesteld in een bereik van 1-1000 mm (in tussenstappen van 1 mm).

Snel instellen aanpassen ☆

Het resetten van het scherm Aangepast Snel instellen of Wis alle items

De items en lay-out van Snel instellen zijn aanpasbaar.

1. **Selecteer [: Pas snel instellen aan].**

2. **Selecteer [Indeling bewerken].**

3. Selecteer de te verwijderen items.

- Draai aan het instelwiel < ◌ > of gebruik < ✲ > om te verwijderen item te kiezen en druk vervolgens op de knop < (SET) >.
- Items op het scherm Snel instellen zijn met een vinkje gelabeld. U kunt de items gelabeld met een vinkje verwijderen.

4. Selecteer de toe te voegen items.

- Draai aan het instelwiel < ◌ > of gebruik < ✲ > om een toe te voegen item te kiezen en druk vervolgens op de knop < (SET) >.
- Druk op de knop < INFO > om de lay-out te wijzigen.

5. Wijzig de lay-out.

- Gebruik het instelwiel < ◌ > om een te verplaatsen item te selecteren en druk vervolgens op de knop < (SET) >.

- Gebruik het instelwiel < ◌ > om het item te verplaatsen druk vervolgens op de knop < (SET) >.
- Druk op de knop < MENU > om de instelling te sluiten.

6. Selecteer [Opslaan en afsluiten].

7. **Controleer het scherm.**

- Druk op de knop < Q > om het scherm te controleren met uw instellingen toegepast.

Het resetten van het scherm Aangepast Snel instellen of Wis alle items

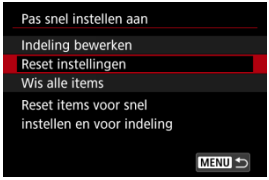

- Selecteer [**Reset instellingen**] om de standaard items en lay-out van het scherm Snel instellen te herstellen.
- Selecteer [**Wis alle items**] om alle items van de lay-out te verwijderen, zodat geen scherm Snel instellen wordt weergegeven wanneer de knop < Q > wordt ingedrukt.

Opnamen maken met de Touch Shutter

Door op het scherm te tikken kunt u scherpstellen en automatisch een opname maken.

1. **Schakel de Touch Shutter in.**

- Tik op [OFF] op het scherm.
- Elke keer dat u op het pictogram tikt, schakelt u tussen [OFF] en [ON].
- [ON] (Touch Shutter: Inschakelen)
  De camera zal scherpstellen op het gebied waarop u tikt en de opname zal worden gemaakt.
- [OFF] (Touch Shutter: Uitschakelen)
  Tik op een plek om scherp te stellen op het gewenste gebied. Druk de ontspanknop helemaal in om de opname te maken.

2. **Tik op het scherm om een opname te maken.**

- Tik op het gezicht of het onderwerp op het scherm.
- De camera stelt scherp (AF aanraken) met uw opgegeven AF-gebied op het punt waarop u tikt.
- Als [ ] is ingesteld, wordt het AF-punt groen wanneer de scherpstelling is bereikt en wordt de opname automatisch gemaakt.
- Als er niet kan worden scherpgesteld, wordt het AF-punt oranje en kan de opname niet worden gemaakt. Tik nogmaals op het gezicht of het onderwerp op het scherm.

Waarschuwing

- De camera maakt opnames in de enkelbeeldmodus, ongeacht de instelling van de transportmodus ([ ], [ ] of [ ]).
- Door op het scherm te tikken stelt u scherp met [**1-beeld AF**], zelfs wanneer [AF: **AF-werking**] is ingesteld op [**Servo AF**].
- Als u op het scherm tikt in de vergrote weergave, wordt niet scherpgesteld en wordt de opname niet gemaakt.
- Wanneer u opnamen maakt door te tikken met [**Duur terugkijken**] in [: **Beeld terugkijken**] ingesteld op [**Vastzetten**], kunt u de volgende opname maken door de ontspanknop half in te drukken of op [ ] te tikken.

Opmerking

- Als u een opname met bulb-belichting wilt maken, tikt u twee keer op het scherm. Tik één keer om de belichting te starten en nog een keer om de belichting te stoppen. Zorg dat u de camera niet beweegt wanneer u op het scherm tikt.

Kijktijd voor beelden

Duur terugkijken

Zoekerweergave

Duur terugkijken

Om het beeld onmiddellijk na opname op het scherm te laten blijven stelt u in op [**Vastzetten**] en als u het beeld niet wilt weergeven, stelt u in op [**Uit**].

1. **Selecteer [: Beeld terugkijken].**

2. **Selecteer [Duur terugkijken].**

3. **Stel een tijdoptie in.**

Opmerking

- Wanneer [**Vastzetten**] is ingesteld, worden beelden weergegeven gedurende de tijd die is ingesteld in de optie [**Scherm uit**] van [: **Spaarstand**].

Zoekerweergave

Stel dit in op [**Inschak.**] zodat uw opnamen in de zoeker worden weergegeven direct nadat u de opname hebt gemaakt.

1. **Selecteer [: Beeld terugkijken].**

2. **Selecteer [Terugkijken zoeker].**

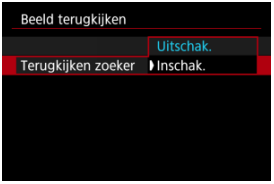

3. **Selecteer een optie.**

Opmerking

- Instellingen van [**Terugkijken zoeker**] worden van kracht wanneer [**Duur terugkijken**] is ingesteld op een andere optie dan [**Uit**].

Hogesnelheidsweergave ☆

Hogesnelheidsweergave die wisselt tussen elke opname en het live-beeld is beschikbaar bij opnemen in [□H] (continue opname met hoge snelheid) de transportmodus en in een andere sluitermodus dan elektronische sluiter.

1. **Selecteer [📷: □H Hogesnelheidsweergave].**

2. **Selecteer een optie.**

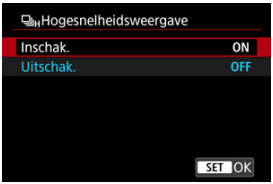

- Selecteer [**Inschak.**] voor de weergave die wisselt tussen elke opname en het live-beeld.

Waarschuwing

- Beelden kunnen golven of flikkeren tijdens hogesnelheidsweergave. Dat treedt vaker op bij hoge sluitertijden. Maar dit heeft geen invloed op de opnameresultaten.
- Hogesnelheidsweergave wordt niet uitgevoerd voor sluitertijden die langer zijn dan 1/30 sec., diafragmawaarden die groter zijn dan f/11, omstandigheden waarbij automatische scherpstelling moeilijk is, flitsen of hoog ISO vergroten. Het kan ook stoppen terwijl u opneemt.
- In de volgende gevallen is hogesnelheidsweergave niet beschikbaar.
  - Met [📷: **OVF sim. weerg.hulp**] ingesteld op [**Aan**]
  - Als u [📷: **Weergavesimulatie**] instelt op [**Uitschak.**] of [**Alleen belicht. tijdens DOF**]

Meettimer ☆

U kunt instellen hoe lang de meettimer actief is (wat de duur van de belichtingswaardeweergave/AE-vergrendeling bepaalt) nadat hij is geactiveerd door een actie zoals het half indrukken van de ontspanknop.

1. **Selecteer [📷: Meettimer].**

2. **Stel een tijdoptie in.**

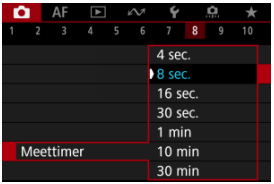

Weergavesimulatie ☆

Met weergavesimulatie komt de helderheid van het beeld en de scherptediepte beter overeen met de werkelijke helderheid (belichting) van uw opnamen.

1. **Selecteer [📷: Weergavesimulatie].**

2. **Selecteer een optie.**

- **Belichting+DOF (SIM)**
  De helderheid van het beeld en de scherptediepte komen sterk overeen met de werkelijke helderheid (belichting) van uw opnamen. Wanneer u belichtingscompensatie instelt, wordt de helderheid van het beeld dienovereenkomstig aangepast. Ook wijzigingen aan de diafragmawaarde wijzigen de scherptediepte.

- **Belichting (ExpSIM)**
  De helderheid van het beeld komt sterk overeen met de werkelijke helderheid (belichting) van uw opnamen. Wanneer u belichtingscompensatie instelt, wordt de helderheid van het beeld dienovereenkomstig aangepast.

- **Alleen belicht. tijdens DOF (ExpSIM)**
  Normaal wordt het beeld weergegeven met de standaardhelderheid zodat het gemakkelijk te zien is. Alleen als u de knop voor scherptediepte-controle indrukt en vasthoudt, komt de helderheid van het beeld overeen met de werkelijke helderheid (belichting) van uw opname en kunt u de scherptediepte controleren.

- **Uitschak. (OFF)**
  Het beeld wordt weergegeven met de standaardhelderheid zodat het gemakkelijk te zien is. Ook wanneer u belichtingscompensatie instelt, wordt het beeld met de standaardhelderheid weergegeven.

Waarschuwing

Opmerkingen over [Belichting+DOF]

- Het beeld kan bij sommige sluitertijden flikkeren.
- Bij EF-lenzen kan deze instelling de ontspanvertraging de vergroten.
- De weergegeven scherptediepte dient slechts ter indicatie. Voor een preciezere scherptediepte-indicatie drukt u op de knop voor scherptedieptecontrole.
- [**Belichting+DOF**] is niet beschikbaar bij sommige lenzen.
- [SIM] knippert als belichting of scherptediepte niet kan worden gesimuleerd, of als beide niet kunnen worden gesimuleerd.
- [SIM] wordt gedimd als simulatie van belichting of scherptediepte stopt, of als beide simulaties stoppen.

Opmerkingen over [Uitschak.]

- In sommige transportmodi worden gesimuleerde beelden mogelijk weergegeven tijdens continue opname.

Simulatie van de optische zoeker ☆

Natuurlijke zoeker- en schermweergave die lijkt op het beeld van een optische zoeker is beschikbaar voor foto's maken. Beelden die worden weergegeven met deze functie ingesteld op [**Aan**] kunnen verschillen van de werkelijke opnameresultaten.

1. **Selecteer [📷: OVF sim. weerg.hulp].**

2. **Selecteer een optie.**

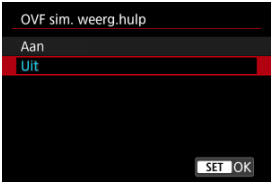

Waarschuwing

- Als u deze functie instelt op [**Aan**], wordt [: **Weergavesimulatie**] ingesteld op [**Uitschak.**].
- Simulatie van optische zoeker wordt voor weergave gebruikt als deze functie in HDR-opnamen is ingesteld op [**Aan**].
- Weergave van creatieve filter wordt gebruikt bij opnamen met creatieve filters, zelfs als deze functie is ingesteld op [**Aan**].
- De kans dat de helderheid van een beeld voor en na 1-beeld AF verandert, is groter als het is ingesteld op [**Aan**] dan wanneer het is ingesteld op [**Uit**].
- Simulatie van de optische zoeker wordt niet gebruikt tijdens weergave op externe monitors, met inbegrip van weergave op een externe monitor en het camerascherm.
- Afhankelijk van instellingenschermen wordt simulatie van optische zoeker mogelijk niet gebruikt voor weergave.
- Weergave komt in sommige gevallen mogelijk niet overeen met een optische zoeker.
- De weergave kan tijdens continue opname veranderen bij sommige combinaties van transport- en sluitermodi.

Opmerking

- Niet beschikbaar voor meervoudige belichting of in de RAW-burstmodus.

Weergave met opname-informatie

- Informatie op het scherm aanpassen
- Informatie in de zoeker aanpassen
- Verticale zoekerweergave
- Raster
- Histogram
- Lensinfoweergave
- Instellingen wissen

U kunt de details en schermen met informatie aanpassen die tijdens het opnemen wordt weergegeven op het scherm of in de zoeker.

Informatie op het scherm aanpassen

1. **Selecteer [: Opname-infoscherm].**

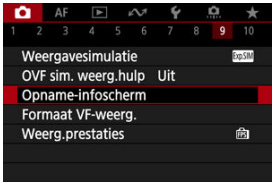

2. **Selecteer [Scherminfo-inst.].**

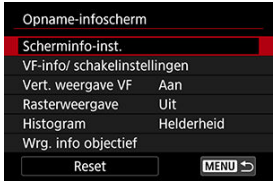

3. **Selecteer schermen.**

- Gebruik het instelwiel < ◌ > om informatieschermen te selecteren die u op de camera wilt weergegeven.
- Voor informatie die u niet wilt weergeven, drukt u op de knop < SET > om het vinkje [✓] te wissen.
- Druk op de knop < INFO > om het scherm te bewerken.

4. Bewerk het scherm.

- Draai aan het instelwiel < > om opties te selecteren die op het scherm met informatie worden weergegeven.
- Voor items die u niet wilt weergeven, drukt u op de knop < (SET) > om het vinkje [✓] te wissen.
- Selecteer [**OK**] om de instelling vast te leggen.

Informatie in de zoeker aanpassen

1. **Selecteer [: Opname-infoscherm].**

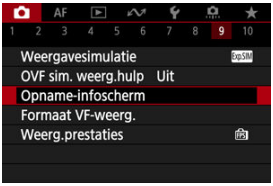

2. **Selecteer [VF-info/ schakelinstellingen].**

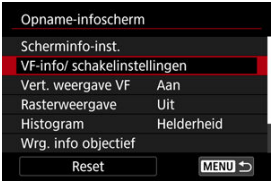

3. **Selecteer schermen.**

- Draai het instelwiel < > om informatieschermen te selecteren die u in de zoeker wilt weergegeven.
- Voor informatie die u niet wilt weergeven, drukt u op de knop < > om het vinkje [✓] te wissen.
- Druk op de knop < INFO > om het scherm te bewerken.

4. Bewerk het scherm.

- Draai aan het instelwiel < > om opties te selecteren die u in de zoeker wilt weergeven.
- Voor items die u niet wilt weergeven, drukt u op de knop < (SET) > om het vinkje [✓] te wissen.
- Selecteer [**OK**] om de instelling vast te leggen.

Verticale zoekerweergave

U kunt selecteren hoe zoekerinformatie wordt weergegeven als u staande foto's maakt.

1. **Selecteer [: Opname-infoscherm].**

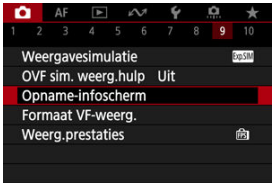

2. **Selecteer [Vert. weergave VF].**

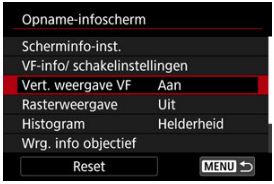

3. **Selecteer een optie.**

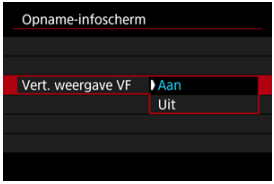

- **Aan**
  Informatie wordt automatisch gedraaid zodat deze gemakkelijker te lezen is.

- **Uit**
  Informatie wordt niet automatisch gedraaid.

Raster

Op het scherm en in de zoeker kan een raster worden weergegeven.

1. **Selecteer [: Opname-infoscherm].**

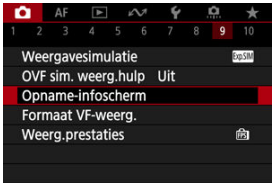

2. **Selecteer [Rasterweergave].**

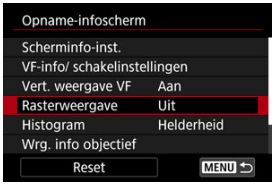

3. **Selecteer een optie.**

Histogram

U kunt de inhoud en de weergavegrootte van het histogram selecteren.

1. **Selecteer [: Opname-infoscherm].**

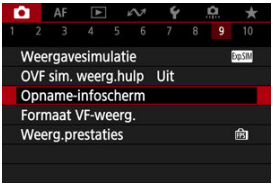

2. **Selecteer [Histogram].**

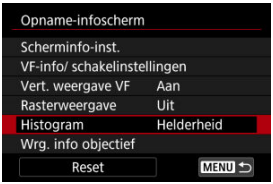

3. **Selecteer een optie.**

- Selecteer de ([**Helderheid**] of [**RGB**]) van de inhoud en de weergavegrootte ([**Groot**] of [**Klein**]).

Lensinfoweergave

U kunt informatie over de gebruikte lens weergeven.

1. **Selecteer [: Opname-infoscherm].**

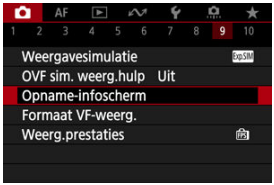

2. **Selecteer [Wrg. info objectief].**

3. **Selecteer een optie.**

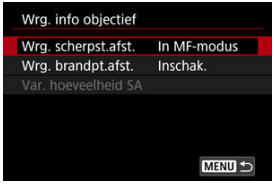

- **Wrg. scherpst.afst.**
  U kunt bij het gebruik van RF-lenzen de scherpstelafstand weergeven. In de weergave van de scherpstelafstand kunt u de timing en maateenheid selecteren.

- **Wrg. brandpt.afst.**
  U kunt de brandpuntsafstand van de gebruikte lens weergeven.

- **Var. hoeveelheid SA**
  U kunt de hoeveelheid ingestelde correctie weergeven wanneer u lenzen met sferische aberratiecontrole gebruikt.
  * SA: sferische aberratie

Instellingen wissen

1. **Selecteer [: Opname-infoscherm].**

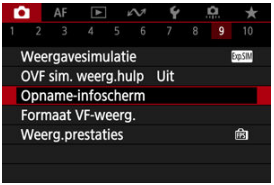

2. **Selecteer [Reset].**

3. **Selecteer [OK].**

Zoekerweergaveformaat

U kunt selecteren hoe informatie in de zoeker wordt gepresenteerd.

1. **Selecteer [📷: Formaat VF-weerg.].**

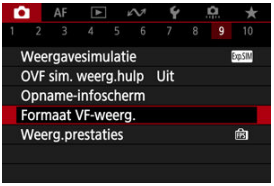

2. **Selecteer een optie.**

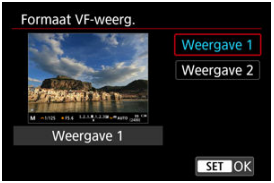

Weergaveprestaties

U kunt de prestatieparameter selecteren die prioriteit moet krijgen op het opnamescherm voor foto-opnamen.

1. **Selecteer [: Weerg.prestaties].**

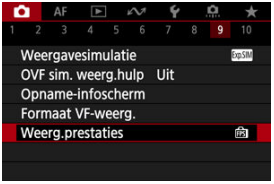

2. **Selecteer een optie.**

Bij instelling op [Vloeiend]

- Door op de knop <INFO> te drukken en een vinkje toe te voegen kunt u locaties met weinig licht aan de scenario's toevoegen om lagere weergavefreframerates te onderdrukken.
- De weergave met hoge framesnelheid (119,88 fps) van de optie [**Vloeiend**] wordt gebruikt voor de stand-bymodus voor opname bij opname met de zoeker.

Waarschuwing

- Sommige opnameomstandigheden en werkingen van de camera kunnen vloeiende weergave met hoge framerate verhinderen, zelfs als [**Vloeiend**] is ingesteld.
- Opnemen met weinig licht met [**Lagere framerate onderdr.**] ingesteld voor opnameschermweergave kan de prestaties als volgt beïnvloeden.
  - Sneller accuverbruik
  - Minder opnamen beschikbaar
  - Lagere helderheid van de beeld weergave
  - Moeite met automatische scherpstelling
  - Lagere meetprecisie
  - Lagere flikkerdetectieprecisie
  - Lagere onderwerpdetectieprecisie

Type digest-video

Zowel foto's als clips worden opgenomen wanneer u in de modus < >-modus opneemt, maar u kunt opgeven of u de foto's wilt opnemen in de resulterende digest-video.

1. **Stel het programmakeuzewiel in op < >.**

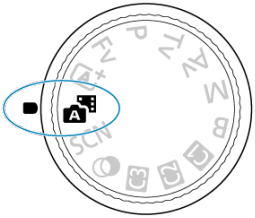

2. **Selecteer [: Digest-type].**

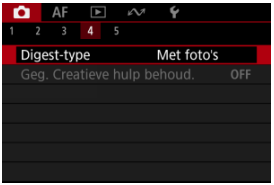

3. **Selecteer een optie.**

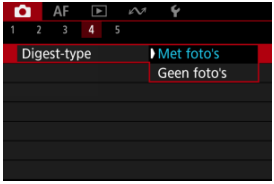

- **Met foto's**
  Digest-video's bevatten foto's.
  [ ] wordt weergegeven op het informatieweergavescherm.

- **Geen foto's**
  Digest-video's bevatten geen foto's.
  [ ] wordt weergegeven op het informatieweergavescherm.

Algemene informatie bij het maken van foto's

Informatiedisplay

Algemene aandachtspunten bij het maken van foto's

Informatiedisplay

Zie Informatiedisplay voor informatie over de pictogrammen die voor het maken van foto's worden weergegeven.

Opmerking

- Als het pictogram [Exp.SIM] in het wit wordt weergegeven, betekent dit dat uw opnamen ongeveer even helder zullen zijn als het weergegeven beeld.
- Als het pictogram [Exp.SIM] knippert, betekent dit dat het beeld vanwege te donkere of te heldere lichtomstandigheden met een andere helderheid wordt weergegeven dan het daadwerkelijke opnameresultaat. Het daadwerkelijke beeld wordt echter met de belichtingsinstelling gemaakt. De ruis kan in het Live View-beeld zichtbaarder zijn dan in de daadwerkelijke opname.
- Weergavesimulatie is bij bepaalde opname-instellingen niet mogelijk. Het pictogram [Exp.SIM] en het histogram worden grijs weergegeven. Het beeld wordt op het scherm weergegeven met de standaardhelderheid. Mogelijk wordt het histogram bij weinig of juist heel fel licht niet goed weergegeven.
- Er wordt geen histogram weergegeven wanneer [: **Weergavesimulatie**] ( ) is ingesteld op [**Uitschak.**] of [**Alleen belicht. tijdens DOF**].

Algemene aandachtspunten bij het maken van foto's

Waarschuwing

- Richt de camera niet op een intense lichtbron, zoals de zon of een intense kunstmatige lichtbron. Hierdoor kan schade ontstaan aan de beeldsensor of de interne onderdelen van de camera.

Beeldkwaliteit

- Wanneer u opnamen maakt bij hoge ISO-snelheden, kan er ruis (zoals lichte puntjes en strepen) op de opname zichtbaar zijn.
- Opnamen bij hoge temperaturen kunnen ruis en afwijkende kleuren in het beeld tot gevolg hebben.
- Het maken van regelmatige opnamen gedurende een langere periode kan een hoge interne temperatuur veroorzaken en de beeldkwaliteit beïnvloeden. Schakel de camera altijd uit als u geen opnamen maakt.
- Als u opnames maakt met een lange belichtingstijd terwijl de interne temperatuur van de camera hoog is, kan de beeldkwaliteit afnemen. Stop met het maken van opnamen en wacht een paar minuten voordat u verdergaat.

Wit [🌡]-waarschuwingspictogram voor interne temperatuur

- Een wit [🌡]-pictogram geeft een hoge interne cameratemperatuur aan. Het witte pictogram [🌡] geeft aan dat de beeldkwaliteit van foto's zal verslechteren. Stop met het maken van opnamen en laat de camera afkoelen.
- Als de interne temperatuur van de camera hoog is, kan de kwaliteit van beelden met een hoge ISO-snelheid of lange belichting achteruitgaan, zelfs voordat het witte pictogram [🌡] wordt weergegeven.

Opnameresultaten

- In de vergrote weergave worden de sluitertijd en de diafragmawaarde oranje weergegeven. Als u de foto in de vergrote weergave maakt, is het mogelijk dat de belichting niet naar wens is. Keer naar de normale weergave terug voordat u een foto maakt.
- De opname wordt gemaakt met het beeldgebied van de normale weergave, ook als u de opname maakt in de vergrote weergave.

Beelden en weergave

- Bij weinig of juist heel fel licht wordt in het getoonde beeld mogelijk niet de helderheid van het vastgelegde beeld weergegeven.
- Hoewel er bij beelden bij weinig licht (zelfs bij lage ISO-snelheden) ruis zichtbaar kan zijn, zal er minder ruis in uw foto's zijn vanwege verschillen in beeldkwaliteit tussen weergegeven beelden en vastgelegde beelden.
- Het scherm kan flikkeren als de lichtbron (verlichting) verandert. Stop in dat geval tijdelijk met opnemen en ga door met de gewenste lichtbron.
- De juiste weergave van de helderheid kan tijdelijk ontbreken als de camera in een andere richting wordt gericht. Wacht met het maken van opnamen totdat het helderheidsniveau is gestabiliseerd.
- Als er een zeer felle lichtbron in het beeld is, wordt het lichte gebied mogelijk zwart weergegeven op het scherm. Het lichte gebied zal echter correct zichtbaar zijn op het vastgelegde beeld.
- Bij weinig licht kunnen heldere instellingen voor [: **Schermhelderheid**] ruis of onregelmatige kleuren in beelden veroorzaken. De ruis of onregelmatige kleuren wordt echter niet in op het vastgelegde beeld opgeslagen.
- Wanneer u het beeld vergroot, lijkt dit mogelijk scherper dan het daadwerkelijke beeld.

Lens

- Als de bevestigde lens voorzien is van Image Stabilizer (Beeldstabilisatie) en u de schakelaar voor Image Stabilizer (Beeldstabilisatie) op < ON > zet, is de Image Stabilizer (Beeldstabilisatie) altijd actief, zelfs als u de ontspanknop niet half indrukt. De Image Stabilizer (Beeldstabilisatie) gebruikt accustroom en kan het maximum aantal beschikbare opnamen doen afnemen, afhankelijk van de opnameomstandigheden. Wanneer de Image Stabilizer (Beeldstabilisatie) niet nodig is, bijvoorbeeld bij gebruik van een statief, wordt aanbevolen dat u de schakelaar voor Image Stabilizer (beeldstabilisatie) op < OFF > zet.
- Met EF-lenzen is de voorinstelling van de scherpte tijdens opnamen alleen beschikbaar bij het gebruik van (super) telelenzen voorzien van deze functie en op de markt gebracht in en na de tweede helft van 2011.

Opmerking

- De zichthoek is circa 100% (waarbij de beeldkwaliteit is ingesteld op JPEG/L).
- Als de camera gedurende langere perioden niet wordt gebruikt, schakelt het scherm automatisch uit na de tijd die is ingesteld in [**Uitschakelen**] of [**Zoeker uit**] onder [: **Spaarstand**]. De camera wordt vervolgens automatisch uitgeschakeld na de tijd die is ingesteld in [**Uitschakelen**] ( ).
- Gebruik een in de handel verkrijgbare HDMI-kabel om beelden op een televisie weer te geven ( ). Houd er rekening mee dat geen geluid wordt uitgevoerd.

Video-opname

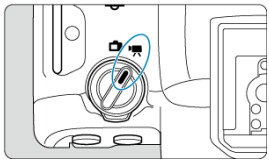

Bij het opnemen van video's stelt u de schakelaar voor foto's maken/video opnemen in op <>.

☆ rechts van titels geeft functies aan die alleen beschikbaar zijn in de modus [], [], [] of [].

Waarschuwing

- Wanneer u overschakelt van foto's maken naar video-opnamen, moet u de camera-instellingen controleren voordat u video-opnamen gaat maken.

Opmerking

- U kunt ook video's opnemen door tijdens het maken van foto's op de video-opnameknop te drukken.

- Tabbladmenu's: Video-opname
- Video-opname
- Video-opnameformaat
- Hoge framerate
- Video bijsnijden
- Digitale zoom
- Geluidsopname
- Instellingen Canon Log
- Instelling vooropname
- Time-lapse-videos
- Zelfontspanner video
- Image Stabilizer (Beeldstabilisatie) (IS-modus)
- Ontspanknopfunctie voor video's
- Instellingen voor valse kleuren
- Zebra-instellingen

- Weergave met opname-informatie
- Scherm Snel instellen
- Tijdcode
- Overige menufuncties
- Algemene aandachtspunten bij video-opname

Tabbladmenu's: Video-opname

Opnamen maken 1

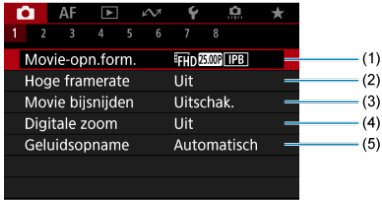

(1) Movie-opn.form.

(2) Hoge framerate

(3) Movie bijsnijden ☆

(4) Digitale zoom

(5) Geluidsopname

Opnamen maken 2

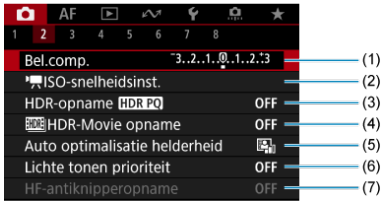

(1) Bel.comp. ☆

(2) ISO-snelheidsinst. ☆

(3) HDR-opname HDR PQ ☆

(4) HDR-Movie opname

(5) Auto Lighting Optimizer/Auto optimalisatie helderheid ☆

(6) Lichte tonen prioriteit ☆

(7) HF-antiknipperopname ☆

Opnamen maken 3

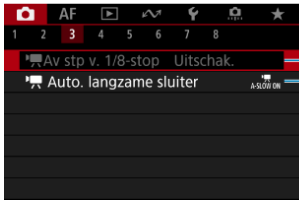

(1) Av stp v. 1/8-stop ☆

(2) Auto. langzame sluiter ☆

Opnamen maken 4

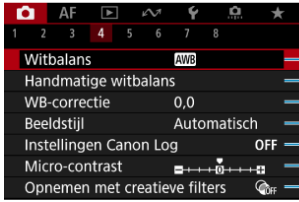

(1) Witbalans ☆

(2) Handmatige witbalans ☆

(3) WB-correctie ☆

(4) Beeldstijl

- Beeldstijlselectie ☆
- Aanpassen van beeldstijlen ☆
- Beeldstijlen registreren ☆

(5) Instellingen Canon Log ☆

(6) Micro-contrast ☆

(7) Opnemen met creatieve filters ☆

Opnamen maken 5

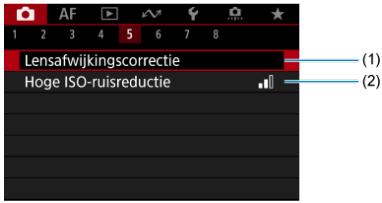

(1) Lensafwijkingscorrectie ☆

(2) Hoge ISO-ruisreductie ☆

Opnamen maken 6

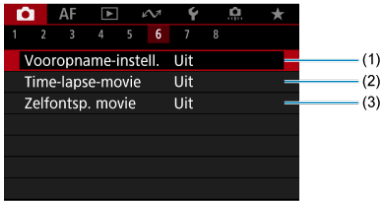

(1) Vooropname-instell. ☆

(2) Time-lapse-video

(3) Zelfontsp. movie

Opnamen maken 7

(1) IS (beeldstabilisatie)-modus

(2) Pas snel instellen aan ☆

(3) Functie sluiterknop v. movies

(4) Meettimer ☆

(5) Inst. False Color ☆

(6) Zebrainstellingen ☆

(7) Opname-infoscherm

Opnamen maken 8

(1) Scherm Snel instel. ☆

(2) Formaat VF-weerg.

(3) Standby: lage res

(4) HDMI-weergave

(5) HDMI RAW-uitgang ☆

(6) Tijdcode

Video-opname

- Een opnamemodus selecteren
- Opname met automatische belichting
- AE met sluitertijdvoorkeuze
- AE met diafragmavoorkeuze
- Scènepictogrammen
- ISO-snelheid in de modus [ ]/[ ]/[ ]/[ ]
- Opname met handmatige belichting
- ISO-snelheid in de modus [ ]
- Sluitertijd
- Creatieve filters
- HDR-video-opname
- Foto's maken
- Informatieweergave (video-opname)

Een opnamemodus selecteren

Zet de schakelaar voor foto's maken/video's opnemen op < > en gebruik vervolgens het programmakeuzewiel om een opnamemodus te selecteren.

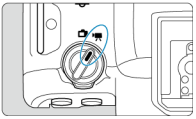

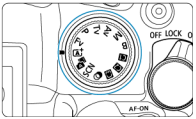

Programmakeuzewiel	Modus	Bewerking
		De camera detecteert het type scène en past alle instellingen daarop aan.
Fv		Belichting wordt automatisch aangepast aan de helderheid.
P		
B		
Tv		U kunt de sluitertijd voor video-opname handmatig instellen.
Av		U kunt de diafragmawaarde voor video-opname handmatig instellen.
M		U kunt de sluitertijd, de diafragmawaarde en de ISO-snelheid voor video-opname handmatig instellen.
C1, C2, C3	Aangepast	De werking komt overeen met uw aangepaste instellingen in [: **Aangep. opnamemodus (C1-C3)**]. (Standaard: <**P**>)
		Video-opname met toegepaste filtereffecten.
SCN		U kunt video's met een hoog dynamisch bereik opnemen die details in hoge lichten of scènes met een hoog contrast behouden.

Opmerking

- U kunt ook video's opnemen als de schakelaar voor foto's maken/video opnemen is ingesteld op < >.
  In dit geval komt de werking overeen met [] wanneer het programmakeuzewiel is ingesteld op < >/< >. Wanneer het programmakeuzewiel is ingesteld op een andere optie dan < >/< >, komt de werking overeen met [].

Opname met automatische belichting

Belichting wordt automatisch aangepast aan de helderheid.

1. **Stel de opnamemodus in op [ ] of [ ].**

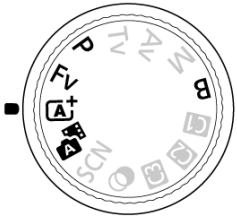

- Draai het programmakeuzewiel naar < >, < >, <**P**>, <**Fv**> of <**B**>.

2. **Stel scherp op het onderwerp.**

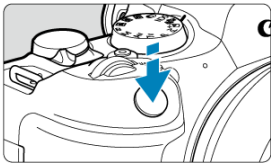

- Voordat u een video opneemt, stelt u met AF scherp ( ) of maakt u gebruik van handmatige scherpstelling ( ).
- De camera stelt continu scherp onder standaardinstellingen met [**Servo AF v. mov.**] in [**AF**: **Servo AF voor movie**] ingesteld op [**Inschak.**] ( ).
- Wanneer u de ontspanknop half indrukt, stelt de camera scherp met het AF-gebied dat u hebt ingesteld.

3. Neem de video op.

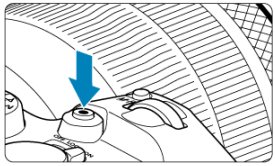

- Druk op de video-opnameknop om een video-opname te starten. U kunt ook beginnen met een video-opname door op [●] op het scherm te tikken.

- Tijdens de video-opname wordt [●**REC**] (1) weergegeven in de rechterbovenhoek en verschijnt een knipperend rood frame rondom het scherm.

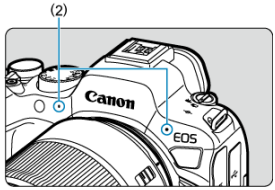

- Geluid wordt opgenomen door de-microfoon (2).
- Druk nogmaals op devideo-opnameknop om de video-opname te beëindigen. U kunt een video-opname ook beëindigen door op [■] op het scherm te tikken.

AE met sluitertijdvoorkeuze

Met de opnamemodus [Tv] kunt u de gewenste sluitertijd voor video's instellen. De ISO-snelheid en diafragmawaarden worden automatisch ingesteld voor de juiste helderheid en om standaardbelichting te verkrijgen.

1. **Stel de opnamemodus in op [Tv].**

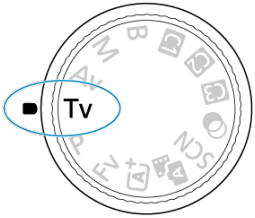

- Draai aan het programmakeuzewiel tot <**Tv**>.

2. **Stel de sluitertijd in (1).**

(1)

- Stel deze in door naar het scherm te kijken terwijl u aan het instelwiel < > draait.
- De instelbare sluitertijden variëren afhankelijk van de framerate.

3. **Stel scherp en start de video-opname.**

- Hetzelfde als stappen 2 en 3 voor [Opname met automatische belichting].

Waarschuwing

- Vermijd het aanpassen van de sluitertijd tijdens video-opname, waarbij veranderingen in de belichting worden opgenomen.
- Bij het opnemen van een video of een bewegend onderwerp wordt een sluitertijd van circa 1/25 seconde tot 1/125 seconde aanbevolen. Hoe korter de sluitertijd, hoe minder vloeiend de beweging van het onderwerp eruit zal zien.
- Als u de sluitertijd verandert terwijl u opnamen maakt bij TL- of LED-verlichting, kan er een flikkerend beeld worden opgenomen.

AE met diafragmavoorkeuze

Met de opnamemodus [] kunt u de gewenste diafragmawaarde voor video's instellen. ISO-snelheid en de sluitertijd worden automatisch ingesteld voor de juiste helderheid om de standaardbelichting te bereiken.

1. **Stel de opnamemodus in op [].**

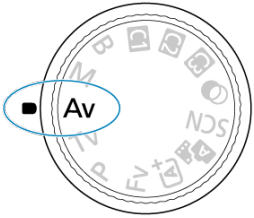

- Draai aan het programmakeuzewiel tot <**Av**>.

2. **Stel de diafragmawaarde in (1).**

(1)

- Stel deze in door naar het scherm te kijken terwijl u aan het instelwiel < > draait.

3. **Stel scherp en start de video-opname.**

- Hetzelfde als stappen 2 en 3 voor Opname met automatische belichting.

Waarschuwing

- Vermijd het aanpassen van de diafragmawaarde tijdens video-opname, waarbij veranderingen in de belichting veroorzaakt door aanpassing van het diafragma worden opgenomen.

Opmerking

Opmerkingen voor de modi [📹A+], [📹], [📹Tv] en [📹Av]

- U kunt de belichting vergrendelen (AE-vergrendeling) door op de knop < ✳ > te drukken (behalve in de modus [📹A+]). Na vergrendeling kan AE-vergrendeling worden geannuleerd door opnieuw op de knop < ✳ > te drukken.
- De belichtingscorrectie kan worden ingesteld in een bereik van maximaal ±3 stops door het instelwiel < ◌ > te draaien (behalve in de modus [📹A+]).
- In de modus [📹A+] en [📹] worden ISO-snelheid, sluitertijd en diafragmawaarde niet in de Exif-informatie van de video opgenomen.
- De camera is compatibel met Speedlite-functionaliteit voor automatische activering van het LED-licht bij zwak licht tijdens video-opname in de modi [📹A+], [📹], [📹Tv] en [📹Av]. Raadpleeg de instructiehandleiding van de Speedlite uit de EX-serie die is uitgerust met een LED-licht voor details.

Scènepictogrammen

In de opnamemodus [ ] detecteert de camera het type scène waar instellingen op worden aangepast. Het gedetecteerde scènetype wordt linksboven op het scherm weergegeven. Zie Scènepictogrammen voor informatie over pictogrammen.

ISO-snelheid in de modus [🎥A+]/[🎥]/[🎥Tv]/[🎥Av]

De ISO-snelheid is automatisch ingesteld. Zie ISO-snelheid tijdens video-opname.

Opname met handmatige belichting

U kunt de sluitertijd, de diafragmawaarde en de ISO-snelheid voor video-opname handmatig instellen.

1. **Stel de opnamemodus in op [M].**

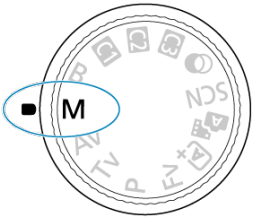

- Draai aan het programmakeuzewiel tot <**M**>.

2. Stel de sluitertijd, diafragmawaarde en ISO-snelheid in.

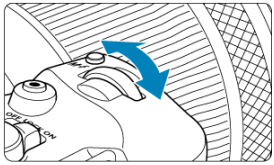

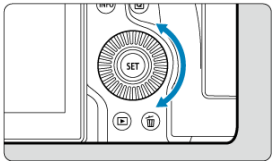

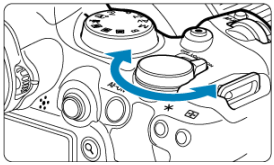

- Druk de ontspanknop half in en controleer de indicator voor het belichtingsniveau.
- Draai het instelwiel < > om de sluitertijd (1) in te stellen, het instelwiel < > om diafragmawaarde (2) in te stellen en aan het instelwiel < > om de ISO-snelheid (3) in te stellen.
- Beschikbare sluitertijden variëren afhankelijk van de framerate ( ).

3. Stel scherp en start de video-opname.

- Hetzelfde als stappen 2 en 3 voor Opname met automatische belichting.

Waarschuwing

- De ISO-snelheid kan niet worden uitgebreid naar L (gelijk aan ISO 50) in video-opnamen.
- Tijdens video-opname moet u wijziging van de sluitertijd, diafragmawaarde of de ISO-snelheid vermijden, omdat dit wijzigingen in de belichting kan vastleggen of meer ruis kan veroorzaken bij hoge ISO-snelheden.
- Bij het opnemen van een video of een bewegend onderwerp wordt een sluitertijd van circa 1/25 seconde tot 1/125 seconde aanbevolen. Hoe korter de sluitertijd, hoe minder vloeiend de beweging van het onderwerp eruit zal zien.
- Als u de sluitertijd verandert terwijl u opnamen maakt bij TL- of LED-verlichting, kan er een flikkerend beeld worden opgenomen.

Opmerking

- Belichtingscorrectie met ISO Auto is als volgt instelbaar in een bereik van ± 3 stops.
  - Tik op de indicator voor het belichtingsniveau
  - Stel [: **Bel.comp.**] in
  - Draai aan de bedieningsring terwijl u de ontspanknop half ingedrukt houdt
- Wanneer ISO auto is ingesteld, kunt u op de knop < ✳ > drukken om de ISO-snelheid te vergrendelen. Na vergrendeling tijdens video-opname kan ISO-snelhedenvergrendeling worden geannuleerd door opnieuw op de knop < ✳ > te drukken.
- Wanneer u op de knop < ✳ > drukt en vervolgens een nieuwe beeldcompositie maakt, kunt u op de indicator van het belichtingsniveau ( ) het verschil in het belichtingsniveau zien in vergelijking met de eerste keer dat u op de knop < ✳ > drukte.

ISO-snelheid in de modus [M]

U kunt de ISO-snelheid handmatig instellen of [AUTO] selecteren om deze automatisch in te stellen. Zie ISO-snelheid tijdens video-opname voor informatie over de ISO-snelheid.

Sluitertijd

Beschikbare sluitertijden in de modi [▶🎥Tv] en [▶🎥M] variëren afhankelijk van de door u ingestelde framerate van het door u opgegeven video-opnameformaat.

Framerate	Sluitertijd (sec.)			
	Normale video-opname	Video-opname met hoge framerate	HDR-video-opname	Antiknipperopname bij hoge frequenties
179.8P	–	1/200–1/8000	–	1/202,8–1/8192,0
150.0P		1/160–1/8000		1/166,0–1/8192,0
119.9P		1/125–1/8000		1/120,3–1/8192,0
100.0P		1/100–1/8000		1/100,0–1/8192,0
59.94P	1/8–1/8000	–	–	1/50,0–1/8192,0
50.00P				
29.97P			[▶🎥Tv] 1/60–1/8000 [▶🎥M] 1/60–1/2000	
25.00P			[▶🎥Tv] 1/50–1/8000 [▶🎥M] 1/50–1/2000	
23.98P			–	

Creatieve filters

In de modus < > (creatieve filters) kunt u video's opnemen met een van de vijf filtereffecten toegepast: Dream, Old movie, Memory, Dramatic B&W of Miniatuureffectvideo's.

Het opnameformaat kan worden ingesteld op FHD 29.97P/FHD 23.98P (NTSC) of FHD 25.00P (PAL).

1. **Stel het programmakeuzewiel in op < >.**

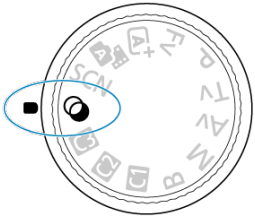

2. **Druk op de knop < Q >.**

3. **Selecteer [ ].**

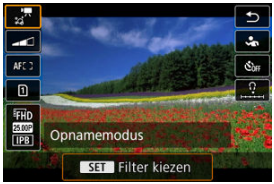

- Draai aan het instelwiel < > of druk op < > omhoog of omlaag om een item te selecteren en druk vervolgens op de knop < (SET) >.

4. Selecteer een filtereffect.

- Draai het instelwiel < > om een filtereffect ( ) te selecteren en druk vervolgens op de knop < (SET) >.
- Voor video's met Miniatuureffect verplaatst u het AF-punt naar de positie waarop u wilt scherpstellen. Verplaats het scènekader als het AF-punt zich erbuiten bevindt, zodat het AF-punt op het kader is uitgelijnd.

5. Pas het filtereffectniveau aan.

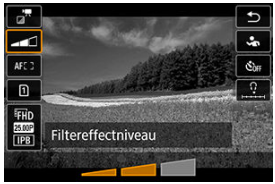

- Druk op de knop < Q > en selecteer < >.
- Draai het instelwiel < > om het filtereffectniveau te selecteren en druk op de knop < (SET) >.
- Als u miniatuureffectvideo's instelt, selecteert u de afspeelsnelheid.

6. Neem de video op.

Waarschuwing

- Een vergrote weergave is niet beschikbaar.
- Er wordt geen histogram weergegeven.
- Het kan zijn dat onderwerpen zoals de lucht of witte muren niet met een vloeiende gradatie, maar met ruis of onregelmatige belichting of kleuren worden weergegeven.

Opmerking

- Kan ook worden geconfigureerd vanaf [: **Opnemen met creatieve filters**] in de creatieve modi ( ).

Kenmerken van creatieve filters

- **Dream**
  Creëert een zachte, dromerige, onaardse sfeer. Geeft de video een zachte uitstraling en maakt de rand van het scherm wazig. U kunt de wazige gebieden langs de schermranden aanpassen.

- **Oude video's**
  Creëert de sfeer van een oude video door golven, krassen en flikkerende effecten aan het beeld toe te voegen. De boven- en onderkant van het scherm worden omgeven door een zwart masker. U kunt de golven en krassen wijzigen door het filtereffect aan te passen.

- **Memory**
  Creëert de sfeer van een vage herinnering. Geeft de video een zachte uitstraling en vermindert de helderheid van de rand van het scherm. U kunt de algemene verzadiging en de donkere gebieden langs de schermranden wijzigen door het filtereffect aan te passen.

- **Dramatic B&W**
  Creëert een dramatische werkelijkheid in zeer contrastrijk zwart en wit. U kunt de korreligheid en het zwart-witeffect aanpassen.

- **Miniatuureffectvideo's**
  U kunt video's opnemen met een miniatuureffect (kijkdoos). Selecteer de afspeelsnelheid en maak de opname.
  Als u onder de standaardinstelling opneemt, wordt er constant op het midden scherpgesteld.
  Raadpleeg Het miniatuureffect aanpassen om het gebied te verstellen dat scherp wordt weergegeven (het scènekader). 1-punt AF wordt als AF-gebied gebruikt. Het wordt aanbevolen om opnamen te maken waarbij het AF-punt en het scènekader zijn uitgelijnd. Het AF-punt en het scènekader zijn verborgen tijdens opnamen.
  Stel in stap 5 de afspeelsnelheid in op [**5x**], [**10x**] of [**20x**] voordat u de opname maakt.

Snelheid en afspeeltijd (voor een video van 1 minuut)

Snelheid	Afspeeltijd
5x	Ca. 12 sec.
10x	Ca. 6 sec.
20x	Ca. 3 sec.

Waarschuwing

[ ] (Miniatuureffectvideo's)

- Er wordt geen geluid opgenomen.
- Servo AF voor video's is uitgeschakeld.
- Bewerken is niet beschikbaar voor miniatuureffectvideo's met een afspeeltijd van minder dan 1 sec. ( ).

HDR-video-opname

U kunt video's met een hoog dynamisch bereik opnemen die details in hoge lichten of scènes met een hoog contrast behouden.

Opmerking

- Video's opgenomen met FHD 29.97P IPB (NTSC) of FHD 25.00P IPB (PAL).

1. **Stel het programmakeuzewiel in op < SCN >.**

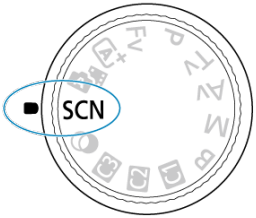

2. **Maak een HDR-video.**

   - Maak de video zoals u zou doen bij normale opnamen.
   - Zie Video-opname voor details over bestandsgroottes en de beschikbare opnametijd.

Waarschuwing

- Aangezien meerdere frames worden samengevoegd om een HDR-video te maken, kunnen sommige delen van de video vervormd lijken. Dit valt vooral op bij opnamen uit de hand die worden beïnvloed door cameratrilling. Overweeg dus het gebruik van een statief. Houd er rekening mee dat zelfs als u een statief gebruikt voor de opnamen, nabeelden of ruis meer zichtbaar kunnen zijn in vergelijking met normale weergave wanneer u de HDR-video frame voor frame of vertraagd afspeelt.
- De beeldkleur en helderheid kunnen aanzienlijk veranderen gedurende een ogenblik als u instellingen voor HDR-videoopnames verandert. Tevens wordt de video een ogenblik niet bijgewerkt en stopt het frame tijdelijk. Houd hier rekening mee als u video's via HDMI op externe apparaten opneemt.

Opmerking

- U kunt ook HDR-video's opnemen door [: **HDR-Movie opname**] in te stellen op [**Inschak.**].

Foto's maken

Foto's maken wordt niet ondersteund in de video-opnamemodus. Stop de opname voordat u foto's gaat maken en wijzig de opnameschakelaar voor foto's maken/video opnemen naar < >.

Informatieweergave (video-opname)

Zie Informatiedisplay voor informatie over de pictogrammen op het video-opnamescherm.

Waarschuwing

- De resterende tijd die wordt weergegeven voor video-opnamen is slechts indicatief.
- Video-opname kan worden gestopt voordat de oorspronkelijk weergegeven opnametijd is verstreken als het rode [ ]-pictogram verschijnt omdat de interne temperatuur van de camera tijdens de opname oploopt ( ).

Video-opnameformaat

- 4K-video-opname
- Beeldgebied
- Kaarten waarop video's kunnen worden opgeslagen
- Videobestanden die groter zijn dan 4 GB
- Totale video-opnametijd en bestandsgrootte per minuut
- Limiet voor video-opnametijd

U kunt het opnameformaat, de framerate en de compressiemethode instellen in [📷: **Movie-opn.form.**].
Merk op dat de framerate automatisch wordt bijgewerkt zodat deze overeenkomt met de instelling voor [🔧: **Videosysteem**] (🔗).

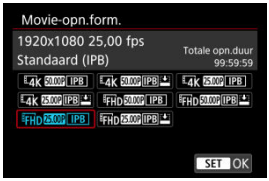

Beeldformaat		Aspect ratio
4K	3840×2160	16:9
FHD	1920×1080	16:9

● **Als [📷: HDMI RAW-uitgang] is ingesteld op [Aan] (🔗)**

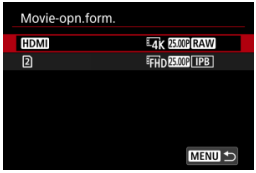

- [HDMI]: U kunt de framerate instellen voor HDMI RAW-video-uitvoer.
- [2]: U kunt tegelijk de compressiemethode van MP4-video's die op kaart [2] worden opgeslagen. De MP4-videoframerate correspondeert met de framerate-instelling voor HDMI RAW-video-uitvoer.

De volgende combinaties van video-opnamekwaliteitsopties zijn beschikbaar.

Videosysteem	Video bijsnijden*1	Videoformaat voor HDMI RAW-output	Framerate	MP4-videoformaat*2	MP4-video compressie-methode*2
NTSC	Uitschakelen	6000×3374	59,94 fps 29,97 fps 23,98 fps	1920×1080	IPB (Standaard), IPB (Licht)
	Inschakelen	3744×2106			
PAL	Uitschakelen	6000×3374	50,00 fps 25,00 fps		
	Inschakelen	3744×2106			

* 1: Opname is gelijk aan opname met RF-S/EF-S-lenzen.

* 2: Video's opgenomen in MP4-indeling op kaart 2.

Waarschuwing

- Als u de instelling [🔧: **Videosysteem**] wijzigt, moet u ook [📷: **Movie-opn.form.**] opnieuw instellen.
- Andere apparaten kunnen mogelijk video's zoals 4K, FHD 59.94P/50.00P en video's met een hoge framerate niet normaal afspelen, omdat de weergave verwerkingsintensief is.
- Schijnbare resolutie en ruis kunnen iets verschillen, afhankelijk van het video-opnameformaat, de opname-instellingen voor bijsnijden en de gebruikte lens.

Opmerking

- Aanbevolen wordt om de kaart te formatteren met de camera voordat u video-opnamen gaat maken om betere prestaties met de kaart te krijgen ( ).
- Video's kunnen niet worden opgenomen in HD of met VGA-kwaliteit.

4K-video-opname

- Voor het opnemen van 4K-video's is een stabiele kaart met een snelle schrijfsnelheid nodig. Zie Kaarten waarop video's kunnen worden opgeslagen voor meer informatie.
- Video-opname in 4K zorgt voor een aanzienlijke verhoging van de belasting van de verwerking, waardoor de interne temperatuur van de camera sneller of hoger kan stijgen dan bij gewone video's. **Als er tijdens video-opnamen een wit [ ] of rood [ ] pictogram verschijnt, is de kaart mogelijk heet. Stop met opnemen en laat de camera afkoelen voordat u de kaart verwijdert. (Verwijder de kaart niet meteen.)**
- Uit een 4K-video kunt u een willekeurig frame kiezen die u opslaat op de kaart als JPEG-foto ( ).

Beeldgebied

Het videobeeldgebied is afhankelijk van het video-opnameformaat, de opname-instellingen voor bijsnijden en de gebruikte lens.

- RF- of EF-lenzen met [📷: **Movie bijsnijden**] ingesteld op [**Uitschak.**]

(1) 4K(3840×2160)/4K(time-lapse)/FHD(time-lapse)
(2) FHD (1920×1080)

- RF- of EF-lenzen met [📷: **Movie bijsnijden**] ingesteld op [**Inschak.**]
- RF-S- of EF-S-lenzen

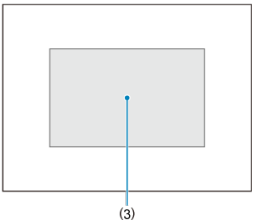

(3) 4K (3840×2160) / 4K (time-lapse) / FHD (1920×1080) / FHD (time-lapse)

Waarschuwing

- Opnemen van video's met hoge framerate wordt niet ondersteund met RF-S- of EF-S-lenzen, of met [📷: **Movie bijsnijden**] ingesteld op [**Inschak.**].
- Opname met digitale beeldstabiliteit voor video's (🔗) zorgt ervoor dat het beeld rond het midden van het scherm verder wordt bijgesneden.

Framerate (fps: frames per seconde)

- **[179.8P] 179,82 fps / [119.9P] 119,88 fps / [59.94P] 59,94 fps / [29.97P] 29,97 fps**
  Voor regio's waar gebruik wordt gemaakt van NTSC (Noord-Amerika, Japan, Korea, Mexico, enzovoort). Voor [179.8P] of [119.9P] raadpleegt u Hoge framerate.

- **[150.0P] 150,00 fps / [100.0P] 100,00 fps / [50.00P] 50,00 fps / [25.00P] 25,00 fps**
  Voor regio's waar gebruik wordt gemaakt van PAL (Europa, Rusland, China, Australië, enzovoort). Voor [150.0P] of [100.0P] raadpleegt u Hoge framerate.

- **[23.98P] 23,98 fps**
  Voornamelijk voor filmdoeleinden. 23.98P (23,98 fps) is beschikbaar wanneer [: **Videosysteem**] is ingesteld op [**Voor NTSC**].

Compressiemethode

- **[IPB] IPB** (Standaard)
  Comprimeert meerdere frames tegelijkertijd voor opname.

- **[IPB] IPB** (Licht)
  Aangezien de video wordt opgenomen met een bitsnelheid die lager is dan bij IPB (Standaard), is de bestandsgrootte kleiner dan bij IPB (Standaard) en is de afspeelcompatibiliteit hoger. Hierdoor wordt de mogelijke opnametijd langer dan met IPB (Standaard) (met een kaart met dezelfde capaciteit).

Opname-indeling voor video's

- **[MP4] MP4**
  Alle video's die u opneemt met de camera, worden opgenomen als videobestanden in MP4-indeling (bestandsextensie ".MP4").

Kaarten waarop video's kunnen worden opgeslagen

Zie Minimumvereisten voor de kaart (video-opnamen) [schrijf-/leessnelheid] voor details over kaarten die elk formaat video-opnamen kunnen vastleggen.
Test kaarten door een paar video's op te nemen om ervoor te zorgen dat u correct kunt opnemen met het door u opgegeven formaat ( ).

Waarschuwing

- Voorafgaand aan opname van 4K-video's, formatteert u de kaarten door [**Low level format**] te selecteren in [: **Kaart formatteren**] ( ).
- FAT32-geformatteerde kaarten kunnen niet worden gebruikt bij het opnemen van video's met een framerate van 179,8/150 fps.
- Als u voor video-opnamen een kaart met een lage schrijfsnelheid gebruikt, kan het zijn dat de video niet goed wordt opgeslagen. En als u een video afspeelt op een kaart met een trage leessnelheid, wordt de video mogelijk niet goed afgespeeld.
- Gebruik voor video-opnamen hoogwaardige kaarten waarvan de schrijfsnelheid hoger is dan de bitsnelheid.
- Wanneer video's niet normaal kunnen worden opgenomen, formatteert u de kaart en probeert u het opnieuw. Als u hiermee het probleem niet kunt oplossen, raadpleegt u de website van de fabrikant van de kaart, enzovoort.

Opmerking

- Aanbevolen wordt om de kaart te formatteren met de camera voordat u video-opnamen gaat maken om betere prestaties met de kaart te krijgen ( ).
- Ga naar de website van de fabrikant van de kaart om de schrijf-/leessnelheid van de kaart te controleren.

Videobestanden die groter zijn dan 4 GB

- **SDHC-kaarten gebruiken die zijn geformatteerd met de camera**

  Als u de camera gebruikt om een SDHC-kaart te formatteren, dan formatteert de camera deze als FAT32.
  Wanneer u een video maakt en de bestandsgrootte 4 GB overschrijdt, wordt bij een FAT32-geformatteerde kaart automatisch een nieuw videobestand gemaakt.
  Wanneer u de video afspeelt, moet u elk videobestand afzonderlijk afspelen. Videobestanden kunnen niet automatisch op volgorde worden afgespeeld. Nadat een video is afgespeeld, selecteert u de volgende video om af te spelen.

- **SDXC-kaarten gebruiken die zijn geformatteerd met de camera**

  Als u de camera gebruikt om een SDXC-kaart te formatteren, dan formatteert de camera deze als exFAT.
  Wanneer u een video maakt en de bestandsgrootte 4 GB overschrijdt, wordt bij een exFAT-geformatteerde kaart de video als één bestand opgeslagen (in plaats van te worden opgesplitst in meerdere bestanden).

Waarschuwing

- Wanneer u videobestanden die groter zijn dan 4 GB naar een computer importeert, gebruikt u ofwel EOS Utility of een kaartlezer (). Mogelijk kunt u geen videobestanden opslaan die groter zijn dan 4 GB als u dit probeert met de standaardfuncties van het besturingssysteem van de computer.

Totale video-opnametijd en bestandsgrootte per minuut

Zie Video-opname voor meer informatie.

Limiet voor video-opnametijd

- **Als u video's zonder hoge framerate maakt**

  De maximale opnametijd per video is 6 uur. Zodra 6 uur is bereikt, stopt de opname automatisch. U kunt weer beginnen met het opnemen door op de video-opnameknop te drukken (die de opname als een nieuw bestand opslaat).

- **Als u video's met hoge framerate maakt**

  De maximale opnametijd per video is als volgt.

  - Ingesteld op 119,88/100,00 fps: Tot 1 uur 30 min.
  - Ingesteld op 179,82/150,00 fps: Tot 1 uur

  Zodra deze opnametijd is verstreken, stopt e opname automatisch. U kunt opnieuw beginnen met het opnemen van een video met hoge framerate door op de video-opnameknop te drukken (die de opname als een nieuw bestand opslaat).

Waarschuwing

- De interne temperatuur van de camera kan oplopen en de beschikbare opnametijd kan lager zijn na het langdurig afspelen van video's of beelden/videoweergave of Live View.

Hoge framerate

U kunt video's opnemen met een hoge framerate van 179,82/150,00/119,88/100,00 fps. Dit is ideaal voor video-opnamen die vertraagd worden afgespeeld.

- Video's worden opgenomen in FHD 179.8P IPB-, FHD 150.0P IPB-, FHD 119.9P IPB- of FHD 100.0P IPB-kwaliteit.
- Geluid wordt niet opgenomen in video's met hoge framerate.
- Elke seconde tijdens de video-opname loopt de tijdcodeweergave als volgt.
  - Ingesteld op 119,88/100,00 fps: 4 sec.
  - Ingesteld op 179,82/150,00 fps: 6 sec.
- Omdat videobestanden met een hoge framerate worden opgenomen als 29,97/25,00 fps, worden ze als volgt afgespeeld.
  - Ingesteld op 119,88/100,00 fps: Vertraagd afspelen met 1/4 snelheid
  - Ingesteld op 179,82/150,00 fps: Vertraagd afspelen met 1/6 snelheid

Waarschuwing

Aandachtspunten bij instelling op [Hoge framerate: Inschak.]

- Tijdcodes worden niet opgenomen wanneer [**Count up**] is ingesteld op [**Altijd**] in [: **Tijdcode**] ( ).
- Controleer de instelling [: **Movie-opn.form.**] als u deze instelling terugzet op [**Uitschak.**].
- Het scherm kan flikkeren als u video's met een hoge beeldsnelheid opneemt bij TL- of LED-verlichting.
- Voor een ogenblik waarop u begint of stopt met het opnemen van video's met een hoge beeldsnelheid, wordt de video niet bijgewerkt en stopt het frame even. Houd hier rekening mee als u video's via HDMI op externe apparaten opneemt.
- De framesnelheden van video's die op het scherm worden weergegeven terwijl u met hoge framesnelheden opneemt, komen niet overeen met de framesnelheid van de opgenomen video.
- Er kan geen hoofdtelefoon worden gebruikt (geen geluid hoorbaar).
- De framerate van HDMI-video-uitvoer is 59,94 fps of 50,00 fps.
- De interne temperatuur van de camera kan oplopen en de beschikbare opnametijd kan lager zijn na het langdurig afspelen van video's of beelden.
- Met de camera ingesteld op 179,8/150,0 fps biedt de digitale videobeeldstabilisatie mogelijk onvoldoende stabilisatie wanneer een macrolens wordt gebruikt om onderwerpen op te nemen in de buurt van de kortste focusafstand.

Video bijsnijden ☆

Met RF- of EF-lenzen kunt u video's vastleggen die zijn bijgesneden rond het midden van het beeldgebied, alsof u een telelens gebruikt.
Video-opname met RF-S/EF-S-lenzen heeft hetzelfde effect als deze videobijsnijdfunctie.

1. **Selecteer [📷: Movie bijsnijden].**

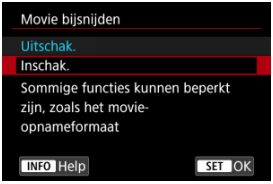

2. **Selecteer [Inschak.].**

Waarschuwing

- Video's met hoge framerate kunnen niet worden opgenomen met Video bijsnijden.
- Het midden van het scherm wordt verder bijgesneden waardoor het opnamegebied kleiner wordt als [**Digitale IS**] in [📷: **IS (beeldstabilisatie)-modus**] is ingesteld op [**Aan**] of [**Vergroot**].

Opmerking

- Het opnamegebied dat beschikbaar is met video bijsnijden is hetzelfde als bij het opnemen van video's met RF-S/EF-S-lenzen.
- Zie Beeldgebied voor informatie over het opnamegebied.

Digitale zoom

Als het opnameformaat is ingesteld op [FHD 29.97P]/[FHD 23.98P] (NTSC) of [FHD 25.00P] (PAL), kunt u ongeveer 1–10× zoomen (of ongeveer 1,6–10× met APS-C-bijsnijden). Dit werkt door het centrum van het beeldgebied te vergroten.

1. **Selecteer [: Digitale zoom].**

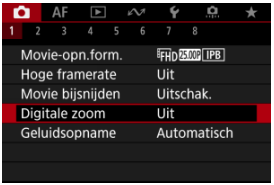

2. **Selecteer een optie.**

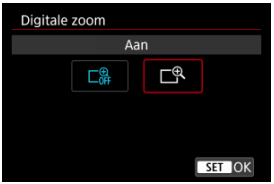

- Selecteer [**Aan**].

3. **Gebruik digitale zoom.**

- Als u wilt zoomen, kunt u tikken op [**W / T**] rechtsonder in het scherm.
  Als u [**Digitale zoom**] in [: **Knoppen aanpassen**] aan een knop hebt toegewezen, kunt u op de knop drukken.
- De digitalezoombalk verschijnt.
- Druk op < ✲ > omhoog om in te zoomen, of omlaag om uit te zoomen.
- Druk de ontspanknop half in om scherp te stellen met [**1-punt AF**] (vast in het midden).
- Als u digitale zoom wilt uitschakelen, selecteert u bij stap 2 [**Uit**].

Waarschuwing

- Het gebruik van een statief wordt aanbevolen om cameratrilling te voorkomen.
- Time-lapse-video's en Creatieve filters zijn niet beschikbaar.
- Maximale ISO-snelheid is ISO 25600.
- Een vergrote weergave is niet beschikbaar.
- Aangezien bij video digital zoom het beeld digitaal wordt verwerkt, zal dit er bij sterkere vergrotingen korreliger uitzien. Ook kunnen dan ruis, lichtvlekken, enzovoort, zichtbaar worden.
- Het scènepictogram wordt niet weergegeven.
- Zie ook Opnameomstandigheden waarin moeilijk kan worden scherpgesteld.
- De interne temperatuur van de camera kan stijgen en de beschikbare opnametijd verminderen.
- [: **Standby: lage res**] is ingesteld op [**Uit**] en kan niet worden gewijzigd ( ).

Opmerking

- Vergroting bedraagt ongeveer 1,6–10× met [: **Movie bijsnijden**] ingesteld op [**Inschak.**] of met RF-S/EF-S-lenzen.
- Digitale zoom is ook beschikbaar bij gebruik draadloze afstandsbediening BR-E1 (afzonderlijk verkrijgbaar,).

Geluidsopname

Geluidsopname/Geluidsopnameniveau

Windfilter

Audioruisreductie

U kunt video's opnemen terwijl u geluid opneemt met de ingebouwde stereomicrofoons of een externe stereomicrofoon. U kunt het geluidsopnameniveau naar wens instellen.

Gebruik [📷: **Geluidsopname**] om geluidsopnamefuncties in te stellen.

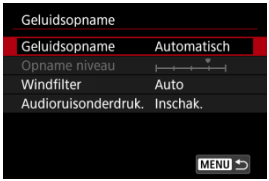

Waarschuwing

- Geluiden van Wi-Fi-handelingen kunnen worden opgenomen met de ingebouwde of externe microfoon. Tijdens de geluidsopname wordt het gebruik van de draadloze communicatiefunctie niet aanbevolen.
- Als u een externe microfoon of hoofdtelefoon aansluit op de camera, steekt u de stekker helemaal in het stopcontact.
- De ingebouwde microfoon van de camera neemt mogelijk ook mechanische geluiden van de lens of geluiden van camera- en lensbediening op als AF-bedieningen worden uitgevoerd of als de camera of lens wordt bediend tijdens video-opnamen. Dit kan deze geluiden verminderen als u een externe microfoon gebruikt die is uitgerust met een uitvoerplug en u deze verwijderd van de camera en de lens plaatst.
- Sluit geen ander apparaat dan een externe microfoon aan op de IN-aansluiting voor externe microfoons op de camera.
- Verander de instellingen voor [📷: **Geluidsopname**] niet bij het luisteren via een hoofdtelefoon. Dat kan een plotseling luide uitvoer veroorzaken die uw oren kan schaden.

Opmerking

- In de basismodi zijn de beschikbare instellingen voor [: **Geluidsopname**] [**Aan**] on [**Uit**]. Stel [**Aan**] in voor automatische aanpassing van het opnameniveau.
- Audio wordt tevens uitgevoerd wanneer de camera is aangesloten op een televisie via HDMI, behalve wanneer [**Geluidsopname**] is ingesteld op [**Uit**]. In geval van feedback van audio-uitvoer van de televisie, verplaatst u de camera verder van de televisie of vermindert u het volume.
- De volumebalans tussen L/R (links/rechts) kan niet worden aangepast.
- Geluid wordt opgenomen met een samplingfrequentie van 48 kHz/16-bits.

Geluidsopname/Geluidsopnameniveau

Automatisch

Het geluidsopnameniveau wordt automatisch aangepast. Automatische niveauregeling werkt automatisch in reactie op het geluidsniveau.

Handmatig

U kunt het geluidsopnameniveau aanpassen. Selecteer [**Opname niveau**] en draai aan het instelwiel < ◌ > terwijl u naar de niveaumeter kijkt om het geluidsopnameniveau aan te passen. Kijk op de piekenindicator en pas het niveau dusdanig aan dat de niveaumeter soms rechts van de markering 12 (-12 dB) oplicht voor de hardste geluiden. Indien dit meer is dan 0, wordt het geluid vervormd.

Uitschak.

Er wordt geen geluid opgenomen.

Windfilter

Ingesteld op [**Auto**] om geluidsstoring te verminderen bij winderige buitenopnamen. Alleen geactiveerd als de ingebouwde microfoon van de camera wordt gebruikt. Wanneer de windfilterfunctie is geactiveerd, worden ook lage bastonen verminderd.

Audioruisreductie

Bij opnamen met de ingebouwde microfoon vermindert deze functie mechanisch geluid van de lens veroorzaakt door autofocus en witte ruis.

- **Uitschak.**

  Schakelt audioruisreductie uit.

- **Inschak.**

  Schakelt audioruisreductie in.

- **Sterk**

  Vermindert ruis meer dan met [**Inschak.**].

Waarschuwing

- De audiokwaliteit kan anders zijn wanneer ingesteld op [**Inschak.**] dan wanneer ingesteld op [**Uitschak.**].
- Hoewel [**Sterk**] ruis meer vermindert dan met [**Inschak.**], kan deze optie ook een grotere impact hebben op de audiokwaliteit.
- De effectiviteit van audioruisreductie audio varieert per lens.
- Door de vermindering van witte ruis kunnen andere geluiden beter hoorbaar worden.
- Test opnamen van tevoren, want de effectiviteit van audioruisreductie en de veranderingen in audiokwaliteit variëren op basis van de opnameomstandigheden en de opnameomgeving.
- Om audioruis in de uitvoer van de hoofdtelefoon te verminderen configureert u [**Audiomonitoring**] ().

Instellingen Canon Log

Opname-instellingen

Canon Log beeldkwaliteit

De gammacurve van Canon Log maakt optimaal gebruik van de eigenschappen van de beeldsensor om een breed dynamisch bereik te garanderen voor video's die in postproductie worden verwerkt. Met een minimaal gegevensverlies in schaduwen en hoge lichten, behouden video's meer visuele informatie over het dynamische bereik.
Om in postproductie met Canon Log-video's te werken, kunt u opzoektabellen (LUTs) gebruiken. U kunt LUT-gegevens downloaden van de Canon-website.

1. **Selecteer [: Instellingen Canon Log].**

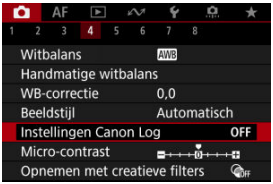

2. **Selecteer [Canon Log].**

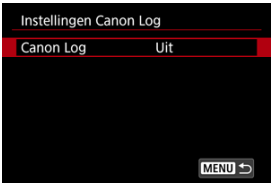

3. **Selecteer [Aan (C.LOG3)] (🖉).**

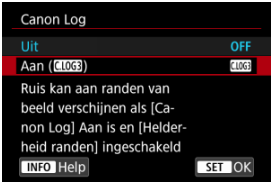

4. **Stel de gewenste opties in.**

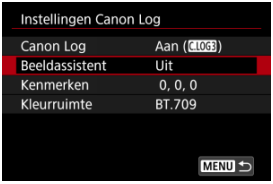

- **Beeldassistent** (🖉)
- **Kenmerken** (🖉)
- **Kleurruimte** (🖉)

Canon Log

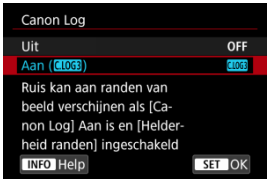

- **Aan (C.LOG3)**
  Maakt 10-bits opname van Canon Log-video's mogelijk op de kaart. Video's kunnen ook worden opgenomen op een extern apparaat met ondersteuning voor 10-bits opname.

Opmerking

- YCbCr 4:2:2 (10-bits)-kleursampling en de BT.709/BT.2020/Cinema Gamut-kleurruimte worden gebruikt in Canon Log-opnamen.

Beeldassistent

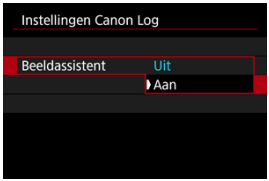

Bij weergave op de camera zien deze video's er donkerder uit en hebben ze minder contrast dan video's die zijn opgenomen met een toegepaste beeldstijl. Dit komt door Canon Log-beeldkenmerken, die zijn bedoeld om een breed dynamisch bereik te bestrijken. Voor een helderdere weergave, waarop details makkelijker gecontroleerd kunnen worden, stelt u [**Beeldassistent**] in op [**Aan**].

- Als u deze functie instelt op [**Aan**], heeft dit geen invloed op video's die zijn opgeslagen op de kaart met behulp van Canon Log-kenmerken. Op gelijke wijze heeft HDMI-video-uitvoer Canon Log-kenmerken en wordt Beeldassistent daar niet voor gebruikt.

Opmerking

- [VAssist] wordt weergegeven op het informatieweergavescherm tijdens video-opname met Beeldassistent.
- Wanneer Beeldassistent is ingeschakeld op [**Aan**], wordt deze ook gebruikt met vergrote weergave.

Kenmerken

U kunt dit naar wens aanpassen. Selecteer een optie ([**Scherpte**: **Sterkte**], [**Verzadiging**] of [**Tint**]), pas het effectniveau aan en druk vervolgens op de knop <SET>.

Scherpte: Sterkte		0: Zwak benadrukken van de contouren	7: Sterk benadrukken van de contouren
Verzadiging		-4: Laag	+4: Hoog
Tint*	**Rood**	-4: Naar magenta	+4: Naar geel
	Groen	-4: Naar geel	+4: Naar cyaan
	Blauw	-4: Naar cyaan	+4: Naar magenta

* Rood, groen en blauw kunnen niet apart worden ingesteld.

Kleurruimte

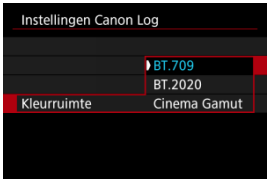

Kies [**BT.709**], [**BT.2020**] of [**Cinema Gamut**] als de kleurruimte voor opnamen op kaarten.

- Vóór de HDMI-uitgang wordt de kleurruimte als volgt geconverteerd voor het apparaat.

Kleurruimte-instelling voor de camera	**Kleurruimteondersteuning voor HDMI-apparaat**	
	BT.2020 ondersteund	**BT.2020 niet ondersteund**
BT.709	BT.709	BT.709
BT.2020	BT.2020	BT.709
Cinema Gamut	BT.2020	BT.709

- De ISO-snelheid handmatig instellen op 100–640 maakt het dynamisch bereik kleiner.
- Canon Log biedt een dynamisch bereik van circa 1600% bij ISO 800 of hoger.
- De volgende zijn uitgebreide ISO-snelheden: ISO 100, 125, 160, 200, 250, 320, 400, 500 en 640. [L] wordt weergegeven wanneer een ISO-snelheid is ingesteld.

Canon Log beeldkwaliteit

- Met Canon Log kunnen video's last hebben van horizontale strepen, afhankelijk van het onderwerp of de opnameomstandigheden. Neem vooraf een paar testvideo's op en controleer de resultaten. Ruis kan met name meer opvallen als u het contrast versterkt tijdens het kleurafstemmen van video's.
- Met Canon Log kunnen de lucht, witte muren en gelijksoortige onderwerpen last hebben van ruis of ongelijkmatige strepen, belichting of kleuren.
- Horizontale strepen kunnen optreden bij het filmen van ietwat donkere vlakke onderwerpen. Deze beeldruis kan zelfs optreden bij relatief lage ISO-snelheden rond de ISO 800.
- Als er ruis aanwezig is, probeer dan bij meer licht op te nemen en pas de helderheid aan bij kleurafstemmen. Hoewel dynamisch bereik geringer is bij ISO-snelheden lager dan de ISO 800, kunt u ruis ook verminderen door op deze manier op te nemen.

Waarschuwing

Algemene aandachtspunten voor opname met Canon Log

- Canon Log en Canon Log 2 worden niet ondersteund.
- Met Canon Log kan de automatische scherpstelling lastiger zijn bij onderwerpen bij weinig licht, of voor onderwerpen met weinig contrast. Moeilijkheden bij automatische scherpstelling kunnen worden verminderd door op te nemen met bijna maximaal diafragma of door een heldere lens te gebruiken.
- Ruis kan optreden bij beeldranden als [**Corr. helderh. randen**] in [: **Lensafwijkingscorrectie**] is ingesteld op [**Inschak.**] wanneer Canon Log is ingesteld.
- Histogrammen met [**Canon Log**] in [: **Instellingen Canon Log**] ingesteld op [**Aan (C.Log3)**] zijn niet gebaseerd op conversie voor Beeldassistentweergave. Beeldgebieden in het histogram die grijs zijn, geven grofweg signaalwaarden aan die niet worden gebruikt.

Opmerking

Video's afspelen die werden opgenomen met Canon Log

- Beeldassistent wordt niet gebruikt tijdens het video afspelen.

Instelling vooropname ☆

Bij vooropname is de automatische video-opname al een opgeven hoeveelheid tijd bezig voordat u de handmatige opname start.
Deze voorafgaande opname wordt vooropname genoemd. De camera neemt automatisch op tijdens stand-by in de video-opnamemodus.

1. **Selecteer [📷: Vooropname-instell.].**

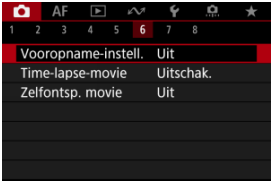

2. **Selecteer [Vooropname].**

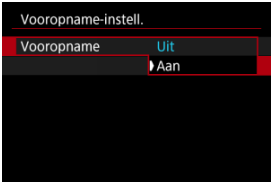

- Selecteer [**Aan**].

3. **Selecteer [Opnameduur].**

- Selecteer de tijdsduur voor vooropnamen voordat de opname handmatig wordt gestart.

4. Neem de video op.

- Maak de video zoals u zou doen bij normale opnamen.
- Video's worden opgenomen met het vooraf opgenomen deel toegevoegd.

Waarschuwing

Beperkingen tijdens vooropname

- De volgende items worden niet weergegeven op het video-opnamescherm.
  - Digitale waterpas
  - Histogram
  - Sommige instellingen van Snel instellen (tijdens vooropnamen is de functionaliteit beperkt)
- Aanraakgeluiden worden niet afgespeeld.
- Door de volgende bewerkingen en camerastatus wordt een vooropname gepauzeerd. Terwijl een vooropname gepauzeerd is, knippert [PRE❸/PRE❺] rechtsboven in het video-opnamescherm.
  - Een lens bevestigen en verwijderen
  - verbinding maken via HDMI
  - EOS Utility gebruiken (bij verbinding via USB)
  - Draaien aan het programmakeuzewiel
  - De camera uit-/inschakelen
  - Het kaartsleufklepje openen/sluiten
  - Laag resterend accuniveau
  - Hoge cameratemperatuur
- [📷: **Standby: lage res**] is ingesteld op [**Uit**] en kan niet worden gewijzigd (🔗).

Opmerking

- De huidige informatie wanneer de opname start, wordt toegepast op de Exif-informatie van de video.

Time-lapse-video's

Tijd bij benadering beschikbaar voor het opnemen van time-lapse-video's

Foto's die worden opgenomen met het ingestelde interval, kunnen automatisch achter elkaar worden gezet om een 4K- of Full HD-time-lapse-video te maken. Een time-lapse-video geeft weer hoe een onderwerp verandert in een veel kortere tijd dan de daadwerkelijke tijd. Dit is efficiënt bij de observatie op een vast punt van een steeds veranderende scène, groeiende planten, de beweging van hemellichamen, enzovoort.

Time-lapse-video's worden opgenomen in MP4-indeling met de volgende kwaliteit: 4K 29.97P ALL-I (NTSC)/4K 25.00P ALL-I (PAL) in 4K opname en FHD 29.97P ALL-I (NTSC)/FHD 25.00P ALL-I (PAL) in Full HD opname.

Merk op dat de framerate automatisch wordt bijgewerkt zodat deze overeenkomt met de instelling voor [: **Videosysteem**] ( ).

---

1. **Selecteer [: Time-lapse-movie].**

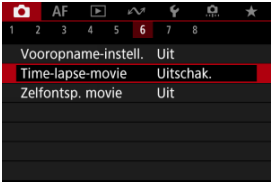

2. **Selecteer [Time-lapse].**

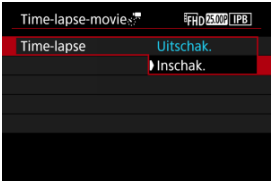

- Selecteer [**Inschak.**].

3. **Stel [Interval] in.**

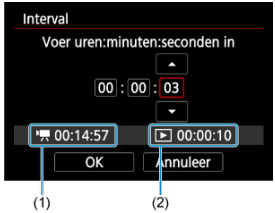

- Selecteer [**Interval**].
- Raadpleeg bij het instellen van het nummer de vereiste tijd [] (1) en [] de afspeeltijd (2).
- Selecteer een optie (uren : minuten : seconden).
- Druk op de knop < > om [] weer te geven.
- Stel een waarde in en druk vervolgens op de knop < >. (Hiermee gaat u terug naar [].)
- Instelbaar binnen het bereik [**00:00:02**]–[**99:59:59**]. (Een interval van eenmaal per seconde is niet beschikbaar.)
- Selecteer [**OK**] om de instelling vast te leggen.

4. Stel [Aant. opn.] in.

- Selecteer [**Aant. opn.**].
- Raadpleeg bij het instellen van het nummer de vereiste tijd ([🎥]) en de afspeeltijd ([▶]).
- Selecteer het cijfer.
- Druk op de knop <SET> om [⇕] weer te geven.
- Stel een waarde in en druk vervolgens op de knop <SET>. (Hiermee gaat u terug naar [▭].)
- Instelbaar binnen het bereik [**0002**]–[**3600**].
- Controleer of de afspeeltijd ([▶]) niet rood wordt weergegeven.
- Selecteer [**OK**] om de instelling vast te leggen.
- De afspeeltijd ([▶]) wordt rood weergegeven als de kaart onvoldoende vrije ruimte heeft om het opgegeven aantal opnamen vast te leggen. Hoewel de camera kan doorgaan met opnemen, wordt het opnemen stopgezet als de kaart vol is.
- De afspeeltijd ([▶]) wordt rood weergegeven als de instelling voor [**Aant. opn.**] resulteert in een bestandsgrootte van meer dan 4 GB voor een kaart die niet is geformatteerd in exFAT (). Als u onder deze omstandigheden blijft opnemen en de bestandsgrootte van de video 4 GB bereikt, wordt de time-lapse-video-opname gestopt.

Opmerking

- Zie Minimumvereisten voor de kaart (video-opnamen) [schrijf-/leessnelheid] voor informatie over kaarten waarop time-lapse-video's kunnen worden opgeslagen (minimumvereisten voor de kaart).
- Als het aantal opnamen is ingesteld op 3600, duurt de time-lapse-video circa 2 min. in NTSC en circa 2 min. 24 sec. in PAL.

5. **Selecteer [Movie-opn.form.].**

- **4K (3840×2160)**
  De video wordt opgenomen in 4K-kwaliteit. De aspect ratio is 16:9. Daarnaast is de framerate 29,97 fps (29.97P) voor NTSC en 25,00 fps (25.00P) voor PAL en worden video's opgenomen in de indeling MP4 (MP4) met ALL-I (ALL-I)-compressie.

- **FHD (1920×1080)**
  De video wordt opgenomen met een Full High-Definition-opnamekwaliteit (Full HD). De aspect ratio is 16:9. Daarnaast is de framerate 29,97 fps (29.97P) voor NTSC en 25,00 fps (25.00P) voor PAL en worden video's opgenomen in de indeling MP4 (MP4) met ALL-I (ALL-I)-compressie.

6. **Stel [Aut. belichting] in.**

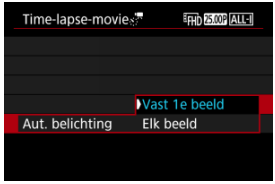

- **Vast 1e beeld**
  Wanneer u de eerste opname maakt, wordt een meting uitgevoerd om de belichting automatisch aan te passen aan de helderheid. De belichtinginstelling voor de eerste opname wordt ook toegepast op alle volgende opnamen. Overige opnamegerelateerde instellingen voor de eerste opname worden ook toegepast op alle volgende opnamen.

- **Elk beeld**
  Een meting wordt ook uitgevoerd voor elke volgende opname om de belichting automatisch aan te passen aan de helderheid. Merk op dat als functies voor beeldstijl en witbalans die zijn ingesteld op [**Auto**], automatisch worden ingesteld voor elke volgende opname.

Waarschuwing

- Aanzienlijke veranderingen in de helderheid tussen opnamen kunnen verhinderen dat de camera opnamen maakt op het opgegeven interval wanneer [**Interval**] is ingesteld op minder dan 3 sec. en [**Aut. belichting**] is ingesteld op [**Elk beeld**].

7. Stel [Scherm auto uit] in.

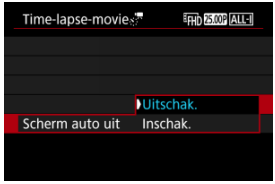

- **Uitschak.**
  Zelfs tijdens time-lapse-video-opnamen wordt de opname weergegeven. (Het scherm wordt alleen tijdens het opnemen uitgeschakeld.) Houd er rekening mee dat het scherm uitschakelt ongeveer 30 minuten nadat het opnemen is begonnen.

- **Inschak.**
  Het scherm wordt uitgeschakeld ongeveer 10 sec. nadat het opnemen is begonnen.

Waarschuwing

- Zelfs als [**Scherm auto uit**] is ingesteld op [**Uitschak.**], wordt het scherm uitgeschakeld tijdens de belichting. Merk ook op dat beelden mogelijk niet worden weergegeven als het interval tussen opnamen te kort is.

Opmerking

- Tijdens time-lapse-video-opnamen kunt u op de knop < INFO > drukken om het scherm in of uit te schakelen.

8. **[Pieptoon per]**.

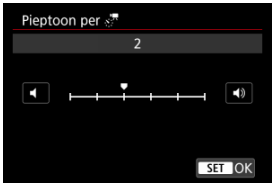

- Stel **[0]** in om te voorkomen dat de camera een pieptoon geeft bij elke opname.

9. **Controleer de instellingen.**

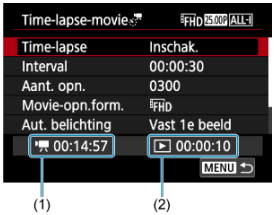

- **Vereiste tijd (1)**
  Geeft de vereiste tijd aan voor het maken van het ingestelde aantal opnamen met het ingestelde interval. Indien dit meer is dan 24 uur, wordt "*** dagen" weergegeven.

- **Afspeeltijd (2)**
  Geeft de video-opnametijd (tijd die vereist is om de video af te spelen) aan bij het maken van de time-lapse 4K-video of Full HD-video op basis van foto's die zijn gemaakt met de ingestelde intervallen.

10. **Sluit het menu.**

- Druk op de knop <MENU> om het menuscherm af te sluiten.

11. Lees de melding.

- Lees de melding en selecteer [**OK**].

12. Maak een testopname.

- Druk op de knop < INFO > en controleer de Vereiste tijd (1) en het Interval (2) die op het scherm worden weergegeven.
- Stel zoals bij het maken van foto's de belichting en opnamefuncties in en druk de ontspanknop half in om scherp te stellen.
- Druk de ontspanknop helemaal in om een testopname te maken die op de kaart wordt opgeslagen als een foto.
- Als er geen problemen zijn met de testopname, gaat u verder naar de volgende stap.
- Herhaal deze stap als u nog testopnamen wilt maken.

Opmerking

- Testopnamen worden vastgelegd in JPEG -kwaliteit.
- In modus [M] kunt u de sluitertijd instellen van 1/4000 tot 30 sec.
- U kunt de maximumgrens voor Auto ISO instellen in de modus [] of in de modus [M] met ISO Auto, in de optie [**Max voor auto**] van [: **ISO-snelheidsinst.**] ( ).
- Als u [**Half ingedrukt**] in [: **Functie sluiterknop v. movies**] hebt ingesteld op [**Meten+ Servo AF**], wordt dit automatisch gewijzigd in [**Meten+1-beeld AF**] wanneer u time-lapse-video-opnamen instelt.

13. Druk op de video-opnameknop.

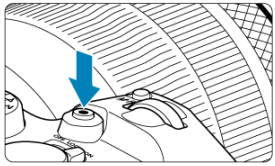

- De camera is nu klaar om te beginnen met de opname van een time-lapse-video.
- Als u wilt terugkeren naar stap 12, drukt u nogmaals op de video-opnameknop.

14. Maak de time-lapse-video.

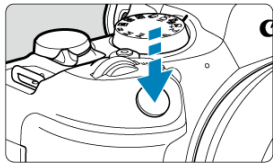

- **Druk de ontspanknop helemaal in om de opname van de time-lapse-video te starten.**
- Automatische scherpstelling werkt niet tijdens time-lapse-video-opname.
- Er wordt een opnamepictogram “●” op het scherm weergegeven terwijl de time-lapse-video wordt opgenomen.
- Als het ingestelde aantal opnamen is gemaakt, wordt de time-lapse-video-opname stopgezet.
- **Om het opnemen van time-lapse-video's te annuleren stelt u [Time-lapse] in op [Uitschak.].**

Opmerking

- U wordt aangeraden een statief te gebruiken.
- Het wordt aanbevolen om vooraf testopnames zoals in stap 12 en zelfs om time-lapse-testvideo's te maken.
- De dekking van de zichthoek van de video voor het maken van time-lapse-video's in zowel 4K als Full HD is circa 100%.
- Als u time-lapse-video-opname die wordt uitgevoerd wilt annuleren, drukt u de ontspanknop helemaal in of drukt u op de video-opnameknop. De time-lapse-video-opname tot nu toe wordt op de kaart opgeslagen.
- Als de vereiste tijd voor de opname meer dan 24 uur is, maar niet meer dan 48 uur, wordt “2 dagen” weergegeven. Als drie of meer dagen vereist zijn, wordt het aantal dagen aangegeven in stappen van 24 uur.
- Zelfs wanneer de afspeeltijd van de time-lapse-video minder is dan 1 seconde, wordt nog steeds een videobestand gemaakt. In dit geval wordt “00'00"" aangegeven in [**Afspeeltijd**].
- Als de opnametijd lang duurt, wordt aanbevolen om accessoires voor aansluiting op een gewoon stopcontact te gebruiken (afzonderlijk verkrijgbaar).
- YCbCr 4:2:0 (8-bits)-kleurbemonstering en de BT.709-kleurruimte worden gebruikt voor 4K-/Full HD-time-lapse-video's.

Waarschuwing

- Richt de camera niet op een intense lichtbron, zoals de zon of een intense kunstmatige lichtbron. Hierdoor kan schade ontstaan aan de beeldsensor of de interne onderdelen van de camera.
- Time-lapse-video's kunnen niet worden opgenomen wanneer de camera op een computer is aangesloten met de interfacekabel of wanneer een HDMI-kabel is aangesloten.
- Servo AF voor video's functioneert hier niet.
- Als de sluitertijd 1/30 seconde of langer is, wordt de belichting van de video mogelijk niet correct weergegeven (kan afwijken van de belichting van de resulterende video).
- Zoom niet met de lens tijdens time-lapse-video-opname. Als u dit wel doet, kan het beeld onscherp worden, kan de belichting wijzigen of kan de lensafwijkingscorrectie mogelijk niet juist functioneren.
- Het opnemen van time-lapse-video's bij flikkerend licht kan merkbaar flikkeren van het scherm veroorzaken en beelden kunnen worden vastgelegd met horizontale strepen (ruis) of onregelmatige belichting.
- Beelden weergegeven als time-lapse-video's kunnen er anders uitzien dan de definitieve video (in details zoals onregelmatige helderheid door flikkerende lichtbronnen, of ruis door een hoge ISO-snelheid).
- Wanneer u een time-lapse-video-opname maakt bij weinig licht, kan het beeld dat wordt weergegeven tijdens het opnemen afwijken van de opname die in werkelijkheid in de video is opgenomen. In dergelijke gevallen knippert het pictogram [Exp.SIM].
- Als u de camera van links naar rechts beweegt (panning) of een bewegend onderwerp opneemt terwijl u een time-lapse-video-opname maakt, kan het beeld er extreem vervormd uitzien.
- Tijdens time-lapse-video-opnamen werkt de functie voor het automatisch uitschakelen van de camera niet. Bovendien kunt u de opnamefunctie- en menufunctie-instellingen niet aanpassen, kunt u geen opnamen afspelen, enzovoort.
- Er wordt geen geluid opgenomen voor time-lapse-video's.
- Om het opnemen van time-lapse-video's te starten of stoppen kunt u de ontspanknop helemaal indrukken, ongeacht de instelling voor [📷: **Functie sluiterknop v. movies**].
- Aanzienlijke veranderingen in de helderheid tussen opnamen kunnen verhinderen dat de camera opnamen maakt op het opgegeven interval wanneer [**Interval**] is ingesteld op minder dan 3 sec. en [**Aut. belichting**] is ingesteld op [**Elk beeld**].
- Als de sluitertijd langer is dan het opname-interval (zoals bij een lange belichting) of als een trage sluitertijd automatisch wordt ingesteld, neemt de camera mogelijk niet op met het ingestelde interval. Opnemen kan tevens worden voorkomen door opname-intervallen die vrijwel gelijk zijn aan de sluitertijd.
- Als de volgende geplande opname niet mogelijk is, wordt deze overgeslagen. Dit kan de opnametijd van de gemaakte time-lapse-video korter maken.
- Als de tijd die nodig is om op de kaart op te nemen, langer is dan het opname-interval vanwege de ingestelde opnamefuncties of kaartprestaties, kunnen sommige opnamen niet worden gemaakt met de ingestelde intervallen.
- De vastgelegde beelden worden niet opgenomen als foto's. Zelfs wanneer u de time-lapse-video-opname annuleert nadat één opname is gemaakt, wordt deze opgenomen als een videobestand.

- Stel [: **Time-lapse-movie**] in op [**Uitschak.**] als u de camera met de interfacekabel aansluit op een computer en u EOS Utility (EOS-software) gebruikt. Andere opties dan [**Uitschak.**] verhinderen dat de camera met de computer kan communiceren.
- Beeldstabilisatie wordt niet toegepast bij time-lapse-video-opnamen.
- Het opnemen van time-lapse-video-opnamen stopt als bijvoorbeeld de aan-/uitschakelaar op < OFF > wordt gezet en de instelling wordt veranderd in [**Uitschak.**].
- Zelfs wanneer er een flitser wordt gebruikt, zal deze niet flitsen.
- De volgende handelingen annuleren stand-by voor time-lapse-video-opnamen en wisselen de instelling naar [**Uitschak.**].
  - [**Reinig nu**] in [: **Sensorreiniging**] of [**Basis instell.**] in [**Camera resetten**] selecteren
  - Het programmakeuzewiel naar < SCN >, < >, < C1 >, < C2 > of < C3 > draaien
- De beeldkwaliteit kan lager zijn als u time-lapse-video's begint op te nemen terwijl een wit [ ] of rood [ ] temperatuurwaarschuwingspictogram ( ) wordt weergegeven. Wacht voor de beste resultaten voor het opnemen tot het witte [ ] of rode [ ] pictogram niet meer wordt weergegeven, wat aangeeft dat de camera is afgekoeld.
- Met [**Aut. belichting**] ingesteld op [**Elk beeld**], worden de ISO-snelheid, sluitertijd en diafragmawaarde mogelijk niet opgenomen in de Exif-informatie van de time-lapse-video in bepaalde opnamemodi.

Opmerking

- U kunt de draadloze afstandsbediening BR-E1 (afzonderlijk verkrijgbaar) gebruiken om time-lapse-video-opnamen te starten en te stoppen.

Met draadloze afstandsbediening BR-E1

- Koppel eerst de draadloze afstandsbediening BR-E1 met de camera ( ).
- Nadat u enkele testopnamen hebt gemaakt en de camera klaar is voor opname (zoals in stap 13,), stelt u de schakelaar voor de ontspantijd/video-opname op de BR-E1 in op <●> (onmiddellijk ontspannen) of <2> (vertraging van 2 sec.).
- Als de schakelaar van de afstandsbediening is ingesteld op < >, kan de time-lapse-video-opname niet starten.

Instelling camerastatus/ afstandsbediening	<●> Onmiddellijk ontspannen <2> 2 sec. vertraging	< > Video-opname
Testopnamescherm	Testopname	Naar stand-by voor opname
Stand-by voor opname	Opname wordt gestart	Naar testopnamescherm
Tijdens time-lapse-video-opnamen	Opname wordt beëindigd	Opname wordt beëindigd

Tijd bij benadering beschikbaar voor het opnemen van time-lapse-video's

Zie Video-opname voor richtlijnen over hoe lang u time-lapse-video's kunt opnemen (totdat de accu leeg is).

Zelfontspanner video

Video-opnamen kunnen worden gestart door de zelfontspanner.

1. **Selecteer [: Zelfontsp. movie].**

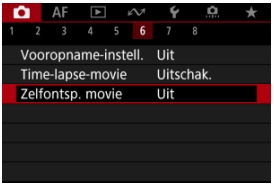

2. **Selecteer een optie.**

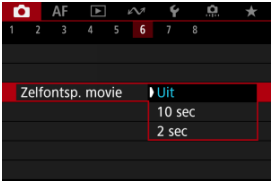

3. **Neem de video op.**

- Nadat u op de video-opnameknop of [●] hebt getikt, geeft de camera het aantal resterende seconden voor opname weer en hoort u een pieptoon.

Opmerking

- Om de zelfontspanner uit te schakelen tikt u op het scherm of drukt u op de knop <SET>.

Image Stabilizer (Beeldstabilisatie) (IS-modus)

IS-modus

Digitale beeldstabilisatie van video's

De IS-modus van de camera en functie voor digitale beeldstabilisatie van video's verminderen cameratrilling tijdens de opname van video's. Ze kunnen zorgen voor een effectieve stabilisatie, zelfs als u geen IS-lenzen gebruikt. Het menu-item [**IS-modus**] wordt niet weergegeven als u lenzen uitgerust met IS gebruikt. In dat geval combineert het instellen van de schakelaar voor Image Stabilizer (Beeldstabilisatie) van de lens op <ON> stabilisatie door de lens en de camera.

IS-modus

1. **Selecteer [📷: IS (beeldstabilisatie)-modus].**

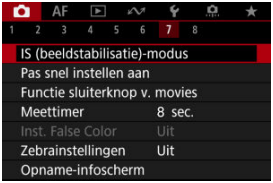

2. **Selecteer [IS-modus].**

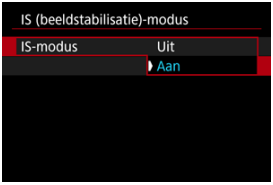

- Selecteer [**Aan**] om de IS-modus op de camera te gebruiken.

Digitale beeldstabilisatie van video's

1. **Selecteer [: IS (beeldstabilisatie)-modus].**

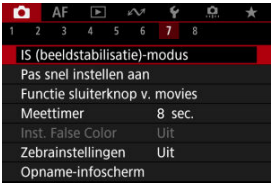

2. **Selecteer een optie voor [Digitale IS].**

- **Uit ()**
  Beeldstabilisatie met Digitale beeldstabilisatie van video's is uitgeschakeld.

- **Aan ()**
  Cameratrillingen worden gecorrigeerd. Het beeld wordt iets vergroot.

- **Vergroot ()**
  In vergelijking met wanneer [**Aan**] is ingesteld, worden krachtigere cameratrillingen gecorrigeerd. Het beeld wordt sterker vergroot.

Waarschuwing

- Digitale beeldstabilisatie van video's werkt niet wanneer de schakelaar voor Image Stabilizer (Beeldstabilisatie) van de lens is ingesteld op < OFF >.
- Als u bij niet-IS-lenzen optie [**Digitale IS**] instelt op [**Aan**] of [**Vergroot**], wordt [**IS-modus**] ook ingesteld op [**Aan**].
- Stabilisatie door digitale beeldstabilisatie van video's is mogelijk minder effectief bij bepaalde video-opnameformaten.
- Hoe breder de beeldhoek (groothoek) is, des te effectiever is de stabilisatie. Hoe smaller de beeldhoek (telefoto) is, des te minder effectief is de stabilisatie.
- Bij gebruik van een statief wordt instellen van Digitale beeldstabilisatie van video's op [**Uit**] aangeraden.
- Afhankelijk van het onderwerp en de opnameomstandigheden kan het onderwerp duidelijk vaag worden (het onderwerp ziet er tijdelijk onscherp uit) als gevolg van de effecten van Digitale beeldstabilisatie van video's.
- Overweeg [**Uit**] in te stellen wanneer u een TS-E-lens of fisheyelens gebruikt.
- Omdat digitale beeldstabilisatie van video's het beeld vergroot, ziet de opname er korreliger uit. Ook kunnen dan ruis, lichtvlekken, enzovoort, zichtbaar worden.

Opmerking

- Zie Image Stabilizer (Beeldstabilisatie) (IS-modus) voor informatie over het configureren van beeldstabilisatie voor foto's maken.
- Bij sommige lenzen is een nog effectievere stabilisatie (aangegeven met “+” naast het IS-pictogram) mogelijk wanneer de IS van de lens wordt gebruikt in combinatie met IS op de camera. Ga naar de website van Canon voor meer informatie over lenzen die compatibel zijn met deze functie ( ).

Ontspanknopfunctie voor video's

U kunt de functies instellen die tijdens het opnemen van video's worden uitgevoerd wanneer u de ontspanknop half of volledig indrukt.

1. **Selecteer [: Functie sluiterknop v. movies].**

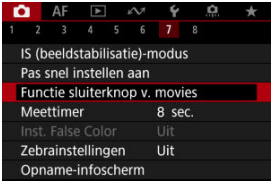

2. **Selecteer een optie.**

- **Half ingedrukt**
  Geef de functie op die moet worden uitgevoerd wanneer u de ontspanknop half indrukt.

- **Voll. ingedrukt**
  Geef de functie op die moet worden uitgevoerd wanneer u de ontspanknop volledig indrukt.

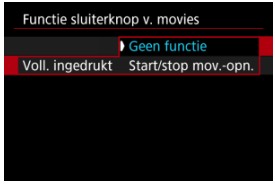

Wanneer [**Voll. ingedrukt**] is ingesteld op [**Start/stop mov.-opn.**], kunt u de video-opname niet alleen starten en stoppen met de video-opnameknop, maar ook door de ontspanknop volledig in te drukken of door gebruik van afstandsbediening RS-60E3 (apart verkrijgbaar).

Instellingen voor valse kleuren ☆

Weergave van valse kleuren

Kleurgecodeerd display in zes kleuren op basis van het helderheidsniveau wordt op het scherm weergegeven tijdens de video-opname. Dit kan helpen de belichting aan te passen.

1. **Selecteer [: Inst. False Color].**

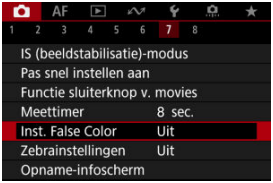

2. **Selecteer [False Color].**

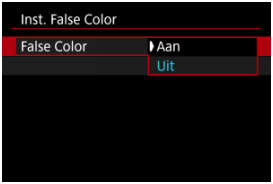

- Selecteer [**Aan**].

3. **Pas de belichting aan voor zover nodig ( ).**

- Pas de belichting aan, zo nodig met behulp van de beschrijvingen van valse kleuren in Weergave van valse kleuren.

Weergave van valse kleuren

Weergave van valse kleuren is beschikbaar voor beelden op het camerascherm en de zoeker. Op de volgende typen externe monitors wordt het daadwerkelijke beeld weergegeven.

- Externe monitors verbonden via HDMI
- Externale monitors gebruikt met Camera Connect of EOS Utility

Kleur	Betekenis
Rood	Wit knipsel
Geel	Vlak voor wit knipsel
Roze	Eén stop over 18% grijs
Groen	18% grijs
Blauw	Vlak boven zwart knipsel
Paars	Zwart knipsel
Neutrale kleur	Helderheid anders dan hierboven

Waarschuwing

- Kleuren die het helderheidsniveau aangeven, kunnen veranderen als het scherm wisselt tussen opnamestand-by en video-opname, en bij bepaalde opname-instellingen.

Opmerking

- De volgende functies zijn niet beschikbaar als de camera op valse kleuren is ingesteld.
  - Time-lapse-video's
  - Auto Lighting Optimizer (Auto optimalisatie helderheid)
  - Zebraweergave
  - Beeldassistent voor Canon Log
  - MF-peaking

Zebra-instellingen ☆

Om u te helpen de belichting aan te passen voor of tijdens video-opnamen kunt u een gestreept patroon boven en rond beeldgebieden met een opgegeven helderheid weergeven.

1. **Selecteer [: Zebrainstellingen].**

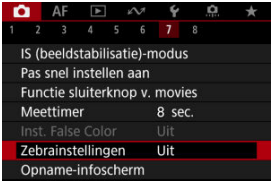

2. **Selecteer [Zebra].**

- Selecteer [**Aan**].

3. Selecteer [Zebrapatroon].

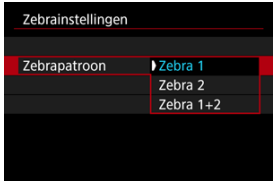

- [**Zebra 1**]: Geeft linkshellende strepen weer rond gebieden met de opgegeven helderheid.
- [**Zebra 2**]: Geeft rechtshellende strepen weer boven gebieden die de opgegeven helderheid overschrijden.
- [**Zebra 1+2**]: Geeft zowel [**Zebra 1**] als [**Zebra 2**] weer.
  [**Zebra 1**]-weergave krijgt voorrang als de weergavegebieden [**Zebra 1**] en [**Zebra 2**] elkaar overlappen.

4. Stel het niveau in.

Zebra 1-niveau

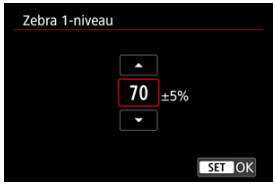

Zebra 2-niveau

- Draai aan het instelwiel < ◌ > om de instelling te kiezen.

Opmerking

- De maximale helderheidswaarde bereikt niet de 100% wanneer HDR-PQ is ingesteld. Merk op dat de maximale helderheidswaarde varieert afhankelijk van de instellingen voor [: **Lichte tonen prioriteit**] en [: **Beeldstijl**].
- De maximale helderheidswaarde bereikt niet de 100% wanneer Canon Log is ingesteld.
- Het is aanbevolen het zebraweergaveniveau vooraf te controleren wanneer u [**Zebrapatroon**] instelt.

Weergave met opname-informatie

Nadruk van de opname

Aspectmarkering

U kunt de details en schermen met informatie die tijdens het opnemen van video's worden weergegeven, aanpassen op het scherm of in de zoeker.

Opmerking

- Zie Weergave met opname-informatie in Foto's maken voor informatie over de volgende onderwerpen.
  - Informatie op het scherm aanpassen
  - Informatie in de zoeker aanpassen
  - Verticale zoekerweergave
  - Raster
  - Histogram
  - Lensinfoweergave
  - Instellingen wissen

Nadruk van de opname

1. **Selecteer [: Opname-infoscherm].**

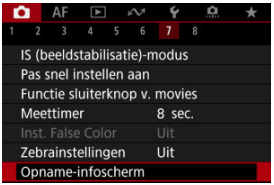

2. **Selecteer [Opnameaanduiding].**

3. **Selecteer een optie.**

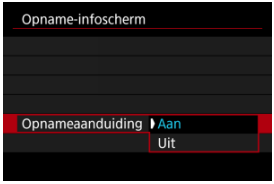

- **Aan**
  Een rood kader knippert rondom het scherm terwijl er een video-opname wordt gemaakt.

- **Uit**
  Er wordt geen kader weergegeven om aandacht te vragen voor de lopende opname.

Aspectmarkering

Als u de aspect ratio van het beeld gaat wijzigen bij het bewerken van de opgenomen video, kunt u aspectmarkeringen weergeven op het video-opnamescherm (tijdens stand-by en opname) om de uiteindelijke beeldhoek na bewerking te kunnen zien.

1. **Selecteer [: Opname-infoscherm].**

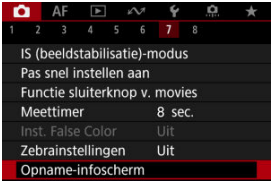

2. **Selecteer [Beeldverhouding].**

3. **Selecteer een optie.**

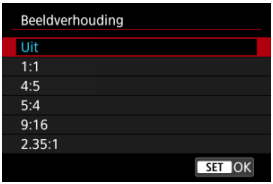

- Selecteer een weergaveoptie.

Opmerking

- Markeringen worden tijdens het afspelen van de video niet getoond (opgenomen video's krijgen geen tags met aspectmarkeringsinformatie).

Scherm Snel instellen ☆

U kunt wijzigen welke weergaven van Snel instellen ( ) tijdens video-opnamen beschikbaar zijn.

1. **Selecteer [: Scherm Snel instel.].**

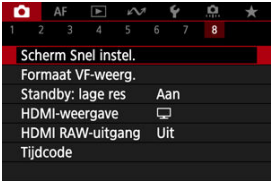

2. **Selecteer de te gebruiken weergave.**

- Draai aan het instelwiel < > om de weergaveopties van Snel instellen te selecteren.
- Voor items die u niet wilt weergeven, drukt u op de knop < > om het vinkje [✓] te wissen. De [✓]-markering kan niet uit alle items tegelijk worden gewist.
- Selecteer [**OK**] om de instelling vast te leggen.

Tijdcode

- Count Up
- Instelling starttijd
- Video-opnameteller
- Video-afspeelteller
- HDMI
- Drop frame

Tijdcodes registreren automatisch de tijd terwijl video's worden opgenomen. Tijdcodes registreren altijd het aantal verstreken uren, minuten, seconden en frames. Ze worden hoofdzakelijk gebruikt bij het bewerken van video's.

Om de tijdcode in te stellen gebruikt u [: **Tijdcode**].

Waarschuwing

- Er worden geen tijdcodes toegevoegd tijdens time-lapse-video-opnamen.
- Tijdcodes worden mogelijk niet goed weergegeven als video's worden afgespeeld op andere apparaten dan de camera.

Count Up

- **Tijdens opn.**
  De tijdcode loopt alleen tijdens video-opname. Tijdcodes in elk opgenomen videobestand lopen door van de laatste tijdcode in het voorafgaande bestand.
- **Altijd**
  De tijdcode blijft lopen, zelfs wanneer u niet opneemt.

Waarschuwing

- Wanneer het is ingesteld op [**Altijd**], worden de tijdcodes niet toegevoegd aan video's die zijn opgenomen met de camera geconfigureerd voor opnamen met hoge framerate, of creatieve filter.
- Wanneer u instelt op [**Altijd**], veranderen tijdcodes mee met wijzigingen in de instellingen voor tijd, zone of zomertijd ( ).

Instelling starttijd

U kunt de starttijd van de tijdcode instellen.

- **Handmatige instelling**
  Hiermee kunt u elk beginuur, minuten, seconden en frames instellen.
- **Resetten**
  Zet de tijd die is ingesteld met [**Handmatige instelling**] of [**Instellen op cameratijd**] terug naar “00:00:00.” of “00:00:00:” ( ).
- **Instellen op cameratijd**
  Komt overeen met de uur, het minuut en de seconde ingesteld als tijd op de camera. Stelt de framewaarde in op “00”.

Video-opnameteller

U kunt selecteren hoe u de tijd wilt weergeven op het video-opnamescherm.

- **Opn. tijd**
  Wanneer opname in stand-by staat, wordt de resterende opnametijd weergegeven. Tijdens het opnemen wordt de tijd weergegeven die er is verstreken sinds het begin van de video-opname (1).

- **Tijdcode**
  Geeft de tijdcode weer tijdens het opnemen van video's (2).

Video-afspeelteller

U kunt selecteren hoe de tijd wordt weergegeven op het videoafspeelscherm.

- **Opn. tijd**
  Geeft de opnametijd of afspeeltijd weer tijdens het video afspelen.

- **Tijdcode**
  Geeft de tijdcode weer tijdens het video afspelen.

Opmerking

- Tijdcodes worden altijd opgenomen in videobestanden (behalve wanneer video's met hoge framerate zijn ingesteld op [**Altijd**]), ongeacht de instelling [**Movie opn. teller**].
- De instelling [**Movie afs. teller**] in [📷: **Tijdcode**] is gekoppeld aan de [▶: **Movie afs. teller**], zodat deze instellingen altijd overeenkomen.
- Tijdens de video-opname of het afspelen van video's wordt de frameteller niet weergegeven.

HDMI

- **Tijdcode**
  U kunt tijdcodes aan video's toevoegen terwijl u ze via HDMI opneemt op een extern apparaat.

  - **Uit**
    Er wordt geen tijdcode toegevoegd aan de HDMI-video-uitvoer.

  - **Aan**
    Er worden tijdcodes toegevoegd aan de HDMI-video-uitvoer. Wanneer [**Aan**] is ingesteld, wordt [**Opname opdracht**] weergegeven.

- **Opname opdracht**
  Voor HDMI-video-uitvoer die is opgenomen door een extern apparaat, kunt u de opname synchroniseren naar het moment waarop u video-opname op de camera start en stopzet.

  - **Uit**
    Opnemen wordt door het externe apparaat gestart en gestopt.

  - **Aan**
    Opname op een extern apparaat wordt gesynchroniseerd met het starten/stopzetten van opname op de camera.

Waarschuwing

- Er worden geen tijdcodes toegevoegd aan HDMI-video-uitvoer wanneer u video's met hoge framerate opneemt met [**Count up**] in [**Tijdcode**] ingesteld op [**Altijd**].
- Neem contact op met de fabrikant van het apparaat om te bepalen of het externe opnameapparaat compatibel is met [**Tijdcode**] en [**Opname opdracht**]-functies.
- Zelfs wanneer [**Tijdcode**] is ingesteld op [**Uit**], kunnen externe opnameapparaten tijdcodes toevoegen aan video's, afhankelijk van hun specificaties. Voor details over apparaatspecificaties die van belang zijn voor het toevoegen van tijdcodes aan HDMI-invoer kunt u contact opnemen met de fabrikant van het apparaat.
- Wanneer [📷: **HDMI RAW-uitgang**] is ingesteld op [**Aan**], worden er tijdcodes aan de HDMI-video-uitvoer toegevoegd, ongeacht de [**Tijdcode**]-instelling.

Drop frame

De frameteller van de tijdcode veroorzaakt een verschil tussen de werkelijke tijd en de tijdcode als de framerate is ingesteld op 179.8P (179,82 fps), 119.9P (119,88 fps), 59.94P (59,94 fps) of 29.97P (29,97 fps). Het verschil wordt automatisch gecorrigeerd wanneer [**Inschak.**] is ingesteld.

- **Inschak.**
  De afwijking wordt automatisch gecorrigeerd door tijdcodenummers over te slaan (DF: Drop frame).
- **Uitschak.**
  De afwijking wordt niet gecorrigeerd (NDF: Non-drop frame).
  Tijdcodes worden als volgt weergegeven.

  - **Inschakelen (DF)**
    00:00:00. (Afspelen: 00:00:00.00)
  - **Uitschakelen (NDF)**
    00:00:00: (Afspelen: 00:00:00:00)

Opmerking

- Het instelitem voor [**Drop frame**] wordt niet weergegeven wanneer de framerate is ingesteld op 23.98P (23,98 fps) of wanneer [: **Videosysteem**] is ingesteld op [**Voor PAL**].

Overige menufuncties

[📷2]

[📷3]

[📷5]

[📷8]

[📷2]

Bel.comp.

Belichtingscorrectie kan worden aangepast binnen een bereik van ±3 stops met tussenstappen van 1/3 stop. Zie Handmatige belichtingscorrectie voor informatie over belichtingscorrectie.

🎬ISO-snelheidsinst.

- **ISO-snelheid**

  In de modus [🎬M] kunt u de ISO-snelheid handmatig instellen. U kunt ook ISO auto selecteren.

- **ISO-snelh.bereik**

  U kunt het bereik van de handmatige ISO-snelheidsinstelling instellen (minimum en maximum). ISO vergroten kan ook worden geconfigureerd.

- **Max voor auto**

  U kunt de maximumgrens voor ISO auto bij video-opnames in de modus [🎬], [🎬Tv] of [🎬Av] of in de modus [🎬M] met ISO auto instellen.

- **Max voor auto**

  U kunt de maximumgrens voor ISO auto bij 4K-time-lapse-/Full HD-time-lapse-video-opnamen in de modus [🎬], [🎬Tv] of [🎬Av] of in de modus [🎬M] met ISO auto instellen.

[3]

Av stp v. 1/8-stop

U kunt diafragmawaarden op een fijnere schaal instellen bij video-opnamen met een RF- of RF-S-lens.

Deze functie is beschikbaar in de opnamemodus [M] of [Av].

Selecteer [**Inschak.**] om de diafragmawijziging te veranderen van 1/3 stop (of 1/2 stop) naar 1/8 stop.

Waarschuwing

- [**Av stp v. 1/8-stop**Av stp v. 1/8-stop] is niet beschikbaar (wordt niet weergegeven) als EF- of EF-S-lenzen worden gebruikt.
- Bij de instelling [**Inschak.**] worden de instelopties in [: **Belichtingsniveauverhogingen**] uitgeschakeld en hebben geen effect.

Auto. langzame sluiter

U kunt kiezen of u video's wilt opnemen die helderder zijn en minder last hebben van beeldruis dan wanneer ze zijn ingesteld op [**Uitschak.**] door de sluitertijd automatisch te vergroten bij weinig licht.

Beschikbaar in de opnamemodus [] of [Av]. Van toepassing wanneer de framerate van het video-opnameformaat 59.94P of 50.00P is.

- **Uitschak.**
  Hiermee kunt u video's opnemen met soepelere, meer natuurlijke bewegingen, minder last van trillingen van het onderwerp dan wanneer u deze instelt op [**Inschak.**]. Merk op dat video's bij zwak licht donkerder kunnen zijn dan wanneer ze zijn ingesteld op [**Inschak.**].

- **Inschak.**
  Hiermee kunt u helderdere video's opnemen dan wanneer ingesteld op [**Uitschak.**] door de sluitertijd automatisch te beperken tot 1/30 sec. (NTSC) of 1/25 sec. (PAL) bij zwak licht.

Opmerking

- Aanbevolen wordt om dit in te stellen op [**Uitschak.**] bij het opnemen van bewegende onderwerpen bij zwak licht of als nabeelden zoals sporen optreden.

[📷5]

Lensafwijkingscorrectie

Helderheid van randen, vervorming, focuswijziging en chromatische aberratie kunnen tijdens video-opnamen worden gecorrigeerd. Zie Lensafwijkingscorrectie voor informatie over lensafwijkingscorrectie.

[8]

Standby: lage res

Stel in op [**Aan**] om accustroom te besparen en stijging stijging van de cameratemperatuur tijdens stand-by te reguleren.
Op die manier kunt u gedurende een langere periode video-opnamen maken.

Waarschuwing

- Het stand-byscherm kan verschillen van het video-opnamescherm in details zoals de beeldkwaliteit en de beeldhoek.
- Wanneer u start met video-opname is het mogelijk dat de beeldweergave korte tijd op het huidige frame blijft staan in plaats van te worden bijgewerkt.
- [: **Standby: lage res**] is ingesteld op [**Uit**] en kan in de volgende gevallen niet worden gewijzigd.
  - Wanneer [: **Digitale zoom**] is ingesteld op [**Aan**] ( )
  - Wanneer [: **Vooropname-instell.**] is ingesteld op [**Aan**] ( )

HDMI-weergave

U kunt opgeven hoe video's worden weergegeven wanneer ze via HDMI op een extern apparaat worden opgenomen. De video-uitvoer zelf komt overeen met de instelling voor [**Movie-opn.form.**].
De standaardinstelling is [].

- **+**
  Maakt videoweergave zowel op het camerascherm als op het andere apparaat mogelijk, via de HDMI-uitgang.
  Werkingen van de camera, zoals het afspelen van beelden of menuweergave worden via HDMI op het andere apparaat weergegeven, niet op het scherm van de camera.
-
  Schakelt het camerascherm uit tijdens uitvoer via HDMI, zodat het scherm leeg blijft. Opname-informatie, AF-punten en andere informatie is opgenomen in de HDMI-uitgang en wordt weergegeven op alle monitors die zijn verbonden met het externe opnameapparaat, maar u kunt de uitvoer van deze informatie stopzetten door te drukken op de knop < INFO >.
  Bevestig voordat u extern video's opneemt, dat er geen informatie wordt verzonden door de camera, door te kijken of er geen opname-informatie, AF-punten en dergelijke worden weergegeven op externe monitors of andere apparaten.

Waarschuwing

- Opname op kaart kan niet worden uitgevoerd als [: **HDMI-weergave**] is ingesteld op [+]. Cameramenu's en beelden afspelen worden alleen weergegeven op het scherm dat is aangesloten via HDMI.
- De resolutie en framerate van HDMI-uitgang worden automatisch aangepast om te passen bij het video-opnameformaat.

? Voor langere HDMI-uitgang

Voor voortzetting van HDMI-uitgang voor langer dan 30 minuten, selecteert u [+] en stelt u vervolgens [**Uitschakelen**] in [: **Spaarstand**] in op [**Uitschak.**] ( ). HDMI-uitgang gaat verder nadat het scherm van de camera is uitgeschakeld wanneer de tijd die is ingesteld in [**Scherm uit**], is verstreken.

Waarschuwing

- HDMI-uitgang zonder informatie voorkomt weergave van waarschuwingen over de kaartopslagruimte, het accuniveau of hoge interne temperatuur ( ) via HDMI.
- Tijdens HDMI-uitgang kan het even duren voordat het volgende beeld wordt weergegeven wanneer u overschakelt van en naar een video met een ander opnameformaat of andere framerate.
- Vermijd het bedienen van de camera bij het opnemen van video's naar externe apparaten, waardoor informatie kan worden weergegeven in de HDMI-video-uitvoer.
- Helderheid en kleur van video's die zijn opgenomen met de camera kunnen er anders uitzien dan die van HDMI-video-uitvoer die is opgenomen door externe apparaten, afhankelijk van de weergaveomgeving.

Opmerking

- Als u de weergegeven informatie wilt wijzigen, drukt u op de knop < INFO >.
- Er kunnen tijdcodes worden toegevoegd aan de HDMI-video-uitvoer ( ).
- Audio wordt ook uitgevoerd via HDMI, behalve wanneer [**Geluidsopname**] wordt ingesteld op [**Uitschak.**].

HDMI RAW-uitgang

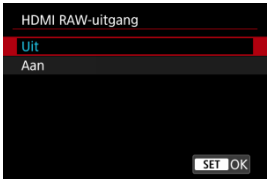

Stel in op [**Aan**] voor RAW-video-uitvoer met resoluties tot 6 K vanaf de HDMI-aansluiting op compatibele apparaten.

Als de video-opname begint, worden de video's ook op kaart [2] (indien aanwezig in de camera) in MP4-indeling opgenomen.

U kunt opnemen op externe opnameapparaten beperken als kaart [2] niet is ingevoerd door [**Opname opdracht**] op [**Aan**] ( ) in te stellen.

Stel de video-opnamekwaliteit in [: **Movie-opn.form.**] ( ).

Waarschuwing

- Video's worden niet correct weergegeven, tenzij het verbonden apparaat compatibel is met de HDMI RAW-output van de camera.
- [**HDMI RAW-uitgang**] is niet beschikbaar in de [ᴬ⁺]-modus.
- De HDMI RAW-uitvoer is ingesteld op Canon Log 3 en kan niet worden gewijzigd.
- Beeldweergave op externe opnameapparaten komt overeen met de apparaatinstellingen en verschilt van het display op de camera.
- Video's opgenomen op kaart [2] komen overeen met de opname-instellingen die op de camera zijn geconfigureerd.
- Sommige beperkingen zijn van toepassing op de volgende functies als de camera op HDMI RAW-output is ingesteld.
  - ISO-snelheidsinst.
  - : Opn.functie+kaart/map sel.
- De volgende functies zijn niet beschikbaar als de camera op HDMI RAW-output is ingesteld.
  - Video's met hoge framerate
  - Digitale zoom
  - HDR-opname HDR PQ
  - Auto Lighting Optimizer/Auto optimalisatie helderheid
  - Lichte tonen prioriteit
  - Beeldstijl
  - Micro-contrast
  - Opnemen met creatieve filters
  - Focuswijzigingscorrectie voor lensafwijkingscorrectie
  - Vooropname-instell.
  - HDR-Movie opname
  - Time-lapse-video
  - Digitale IS
  - HDMI-weergave
  - HDMI-resolutie
  - Vergrote beeldweergave

Opmerking

- U kunt tijdcode toevoegen in uitvoer naar apparaten die compatibel zijn met RAW-video's door [**Tijdcode**] in de instelling [: **Tijdcode**] [**HDMI**] in te stellen op [**Aan**]. Met [**Opname opdracht**] ingesteld op [**Aan**] kunt u ook het starten en stoppen van video-opnamen op compatibele externe apparaten besturen door video-opname op de camera te starten en stoppen ( ).

Algemene aandachtspunten bij video-opname

Hulpweergave voor opname

Waarschuwingsindicatorweergeve in video-opname

Hulpweergave voor opname

Er kan hulp worden weergegeven wanneer u de camera opstart, nadat instellingen zijn aangepast of in andere situaties.

De hulp waarschuwt dat de camera intern warm kan worden als video's onder de huidige omstandigheden worden opgenomen en dat als u doorgaat met opnemen, de camera mogelijk automatisch uitschakelt.
Als u gedurende langere tijd opneemt, overweeg dan de instellingen in de hulp aan te passen (video-opnameformaat), zodat u kunt opnemen zonder dat de camera hulp weergeeft.
Als u liever opneemt zonder de instellingen te wijzigen, let dan op waarschuwingsindicatoren die worden weergegeven terwijl u opneemt.

Waarschuwingsindicatorweergeve in video-opname

Een indicator met 10 niveaus (1) wordt tijdens video-opname weergegeven in geval van excessieve interne cameratemperatuur.

Naarmate de interne temperatuur stijgt, breidt het niveau van de indicator uit naar rechts. Hoe snel het niveau toeneemt, hangt af van de opnameomstandigheden. Niveaus 1-7 worden wit weergegeven, maar zodra de temperatuur niveau 8 bereikt, verandert de kleur.

[] flitst rood als u blijft opnemen nadat de indicator niveau 9 heeft bereikt, die in het oranje wordt weergegeven. Een flitsend pictogram geeft aan dat de camera spoedig automatisch wordt uitgeschakeld.

Er wordt een bericht weergegeven als u blijft opnemen terwijl het pictogram flitst en de camera schakelt automatisch uit.

Volgende opnamen

Om met dezelfde instellingen te blijven opnemen laat u de camera uit en een tijdje afkoelen. De camera kan opnieuw oververhitten als u verdergaat met opnemen.

Waarschuwing

Aandachtspunten bij video-opname

- Richt de camera niet op een intense lichtbron, zoals de zon of een intense kunstmatige lichtbron. Hierdoor kan schade ontstaan aan de beeldsensor of de interne onderdelen van de camera.
- Als u gedetailleerde opnamen maakt van iets, kunnen moiré en valse kleuren ontstaan.
- Als [AWB] of [AWBW] is ingesteld en de ISO-snelheid of de diafragmawaarde tijdens de video-opname verandert, kan het zijn dat de witbalans ook verandert.
- Als u een video-opname maakt bij TL- of LED-verlichting, kan het videobeeld flikkeren.
- Als u automatisch scherpstelt met een USM-lens tijdens het maken van video-opnamen bij weinig licht, kunnen horizontale strepen voorkomen in de video. Een zelfde soort ruis kan zich voordoen als u handmatig scherpstelt met bepaalde typen lenzen met een elektronische scherpstelring.
- Het wordt aanbevolen een paar testvideo's op te nemen als u van plan bent om te zoomen tijdens het maken van video-opnames. Zoomen tijdens het opnemen van video's kan veranderingen in de belichting of lensgeluiden veroorzaken die worden opgenomen, een ongelijkmatig geluidsniveau, onnauwkeurige lensafwijkingscorrectie of scherpteverlies.
- Grote diafragmawaarden kunnen het scherpstellen vertragen of verhinderen dat er goed wordt scherpgesteld.
- Het uitvoeren van AF tijdens video-opname kan de volgende problemen veroorzaken: aanzienlijk tijdelijk verlies van scherpte, opname van veranderingen in de helderheid van de video, tijdelijke stopzetting van de video-opname of opname van mechanische lensgeluiden.
- Voorkom dat u de ingebouwde microfoons met uw vingers of andere voorwerpen afdekt.
- Het aansluiten of loskoppelen van een HDMI-kabel tijdens video-opname beëindigt de opname.
- Raadpleeg zo nodig ook Algemene aandachtspunten bij het maken van foto's.
- De camera kan warm worden tijdens video-opnamen wanneer deze verbonden is met Wi-Fi. Gebruik een statief of neem andere maatregelen om te voorkomen dat u opnamen uit de hand moet maken.

Opname- en beeldkwaliteit

- Als de bevestigde lens voorzien is van Image Stabilizer (Beeldstabilisatie) en u de schakelaar voor Image Stabilizer (Beeldstabilisatie) op < ON > zet, is de Image Stabilizer (Beeldstabilisatie) altijd actief, zelfs als u de ontspanknop niet half indrukt. Dit gebruikt accustroom, waardoor de totale video-opnametijd kan afnemen. Wanneer de Image Stabilizer (Beeldstabilisatie) niet nodig is, bijvoorbeeld bij gebruik van een statief, wordt aanbevolen dat u de schakelaar voor Image Stabilizer (beeldstabilisatie) op < OFF > zet.
- Als de helderheid verandert terwijl u een video opneemt met automatische belichting, dan kan het lijken of de video tijdelijk stopt. In dergelijke gevallen neemt u video's op met handmatige belichting.
- Als er een zeer felle lichtbron in het beeld is, wordt het lichte gebied mogelijk zwart weergegeven op het scherm. Video's worden bijna precies zo opgenomen als deze worden weergegeven op het scherm.

- Beeldruis of onregelmatige kleuren kunnen optreden wanneer u opnamen maakt bij hoge ISO-snelheden, hoge temperaturen, trage sluitertijden of bij zwak licht. Video's worden bijna precies zo opgenomen als deze worden weergegeven op het scherm (behalve als [: **Instellingen Canon Log**] is ingesteld op [**Beeldassistent**]).
- Video- en audiokwaliteit van opgenomen video's kan slechter zijn op andere apparaten en kan mogelijk niet afgespeeld worden, zelfs als de apparaten MP4-indelingen ondersteunen.
- Als u een kaart met een lage schrijfsnelheid gebruikt, wordt tijdens video-opnamen rechts in het scherm mogelijk een indicator weergegeven. De indicator geeft aan hoeveel gegevens er nog niet op de kaart opgeslagen zijn (resterende capaciteit van het interne buffergeheugen) en het neemt sneller toe naar mate de kaart langzamer is. Als de indicator (1) vol raakt, wordt de videoopname automatisch gestopt.

(1)

- Als de kaart een snelle schrijfsnelheid heeft, wordt de indicator niet weergegeven of het niveau (indien weergegeven) zal nauwelijks stijgen. Maak eerst een paar testvideo's om te zien of de schrijfsnelheid van de kaart hoog genoeg is.
- Als de indicator aangeeft dat de kaart vol is en de video-opname automatisch stopt, kan het gebeuren dat het geluid aan het einde van de video niet goed wordt opgenomen.
- Als de schrijfsnelheid van de kaart te laag is (als gevolg van fragmentatie) en de indicator wordt weergegeven, kunt u de schrijfsnelheid verhogen door de kaart te formatteren.

Opmerking

Opmerkingen bij het maken van video-opnames

- Telkens wanneer u een video opneemt, wordt een nieuw videobestand gemaakt op de kaart.
- Zichthoek (dekking) is ca. 100%.
- U kunt ook scherpstellen door op de knop < AF-ON > te drukken.
- U kunt het starten/stopzetten van de video-opname door volledig indrukken van de ontspanknop mogelijk maken door instelling van [**Voll. ingedrukt**] voor [: **Functie sluiterknop v. movies**] op [**Start/stop mov.-opn.**] ( ).
- U kunt de meeste externe microfoons gebruiken die compatibel zijn met een ministekker van 3,5 mm.
- Voorinstelling van de scherpte tijdens video-opnamen is beschikbaar bij het gebruik van (super)telelenzen die zijn voorzien van deze functie en die op de markt zijn gebracht in en na de tweede helft van 2011.
- YCbCr 4:2:0 (8-bits)-kleurbemonstering en de BT.709-kleurruimte worden gebruikt voor 4K- en Full HD-video's.

AF/Transport

Dit hoofdstuk beschrijft de werking van de automatische scherpstelling en de transportmodi en introduceert de menu-instellingen op het tabblad AF [**AF**].

☆ rechts van titels geeft functies aan die alleen in Creatieve modi beschikbaar zijn.

Opmerking

- AF staat voor Auto Focus, oftewel automatische scherpstelling. MF staat voor Manual Focus, oftewel handmatige scherpstelling.

- Tabbladmenu's: AF (foto's)
- Tabbladmenu's: AF (video-opnamen)
- AF-bediening
- Servo AF voor video's
- Het AF-gebied selecteren
- Preview AF
- Instellingen AF aanraken & verslepen
- Handmatige scherpstelling
- Kenmerken Servo AF
- AF-functies aanpassen
- De transportmodus selecteren
- De zelfontspanner gebruiken
- Opnamen maken met de afstandsbediening
- Bediening aanpassen

Tabbladmenu's: AF (foto's)

AF1

(1) AF-werking

(2) AF-gebied

(3) Vol. geb. volgen servo AF

(4) Te detect. onderw.

(5) Oogdetectie

(6) Gevolgde onderw. omschakelen

(7) Scherpstelmodus

Opmerking

- Wanneer lenzen zonder scherpstelmodusknop worden gebruikt, wordt [**Scherpstelmodus**] weergegeven op het tabblad [**AF**1].

AF2

(1) Case 1

(2) Case 2

(3) Case 3

(4) Case 4

(5) Case A

(6) Trackinggevoeligheid

(7) Versn./vertr. tracking

AF3

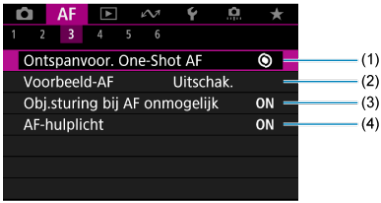

(1) Ontspanvoor. One-Shot AF

(2) Voorbeeld-AF

(3) Obj.sturing bij AF onmogelijk

(4) AF-hulplicht

AF4

(1) Inst. AF aanraken & verslepen

(2) Beperk AF-gebieden

(3) Selectiebediening AF-gebied

(4) gevoeligheid AF-puntselectie

(5) AF-punt op basis van richting

(6) Te detect. onderwerp beperken

(7) L/R-oogdetectie

AF5

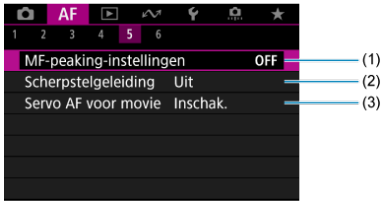

(1) MF-peaking-instellingen

(2) Scherpstelgeleiding

(3) Servo AF voor movie

AF6

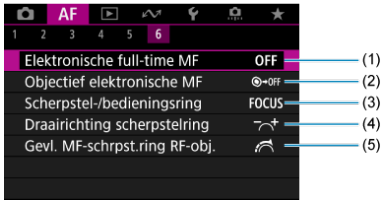

(1) Elektronische full-time MF

(2) Objectief elektronische MF

(3) Scherpstel-/bedieningsring

(4) Draairichting scherpstelring

(5) Gevl. MF-schrpst.ring RF-obj.

In de Basismodi verschijnen de volgende schermen.
De beschikbare menu's zijn afhankelijk van de gekozen opnamemodus.

AF1

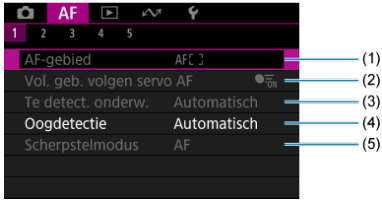

(1) AF-gebied

(2) Vol. geb. volgen servo AF

(3) Te detect. onderw.

(4) Oogdetectie

(5) Scherpstelmodus

AF2

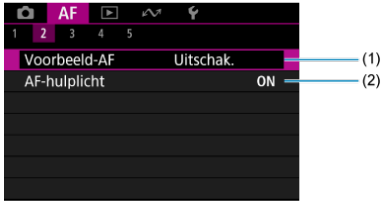

(1) Voorbeeld-AF

(2) AF-hulplicht

AF3

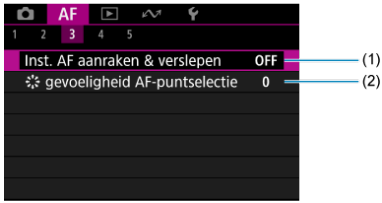

(1) Inst. AF aanraken & verslepen

(2) gevoeligheid AF-puntselectie

AF4

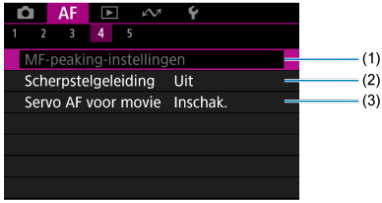

(1) MF-peaking-instellingen

(2) Scherpstelgeleiding

(3) Servo AF voor movie

AF5

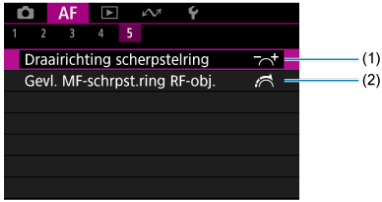

(1) Draairichting scherpstelring

(2) Gevl. MF-schrpst.ring RF-obj.

Tabbladmenu's: AF (video-opnamen)

AF1

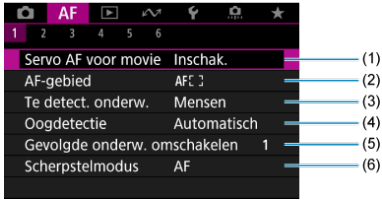

(1) Servo AF voor movie

(2) AF-gebied

(3) Te detect. onderw.

(4) Oogdetectie

(5) Gevolgde onderw. omschakelen

(6) Scherpstelmodus

Opmerking

- Wanneer lenzen zonder scherpstelmodusknop worden gebruikt, wordt [**Scherpstelmodus**] weergegeven op het tabblad [**AF**1].

AF2

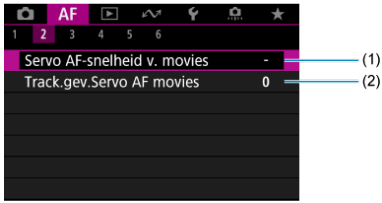

(1) Servo AF-snelheid v. movies

(2) Track.gev.Servo AF movies

AF3

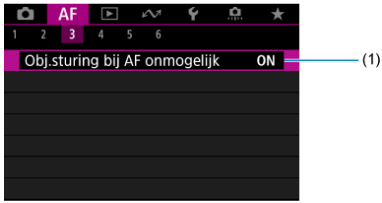

(1) Obj.sturing bij AF onmogelijk

AF4

(1) Inst. AF aanraken & verslepen

(2) Beperk AF-gebieden

(3) Selectiebediening AF-gebied

(4) gevoeligheid AF-puntselectie

(5) Te detect. onderwerp beperken

(6) L/R-oogdetectie

AF5

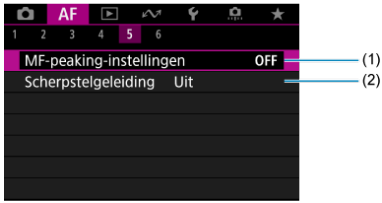

(1) MF-peaking-instellingen

(2) Scherpstelgeleiding

AF6

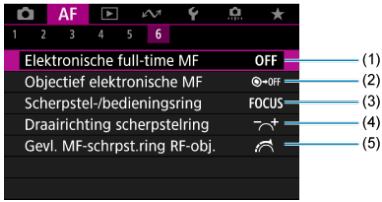

(1) Elektronische full-time MF

(2) Objectief elektronische MF

(3) Scherpstel-/bedieningsring

(4) Draairichting scherpstelring

(5) Gevl. MF-schrpst.ring RF-obj.

In de Basismodi verschijnen de volgende schermen.
De beschikbare menu's zijn afhankelijk van de gekozen opnamemodus.

AF1

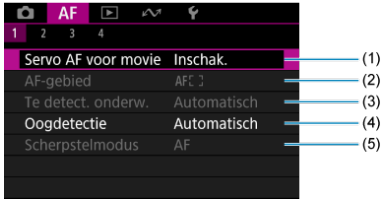

(1) Servo AF voor movie

(2) AF-gebied

(3) Te detect. onderw.

(4) Oogdetectie

(5) Scherpstelmodus

AF2

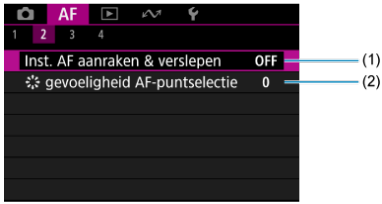

(1) Inst. AF aanraken & verslepen

(2) gevoeligheid AF-puntselectie

AF3

(1) MF-peaking-instellingen

(2) Scherpstelgeleiding

AF4

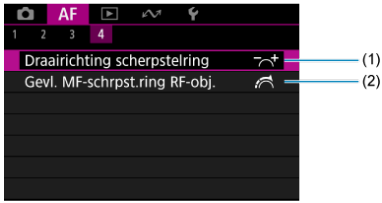

(1) Draairichting scherpstelring

(2) Gevl. MF-schrpst.ring RF-obj.

AF-bediening

- 1-beeld AF voor niet-bewegende onderwerpen
- Servo AF voor bewegende onderwerpen
- AI Focus AF-modus overschakelen naar Automatic AF-modus

U kunt de eigenschappen selecteren voor de AF-bediening die bij de opnameomstandigheden en het onderwerp passen.

1. **Stel de scherpstelmodus in op AF.**

- **Voor RF-lenzen zonder scherpstelmodusknop**

  Stel [AF: **Scherpstelmodus**] in op [**AF**].

- **Voor RF-lenzen met scherpstelmodusknop**

  Stel de scherpstelmodusknop op de lens in op < AF >.

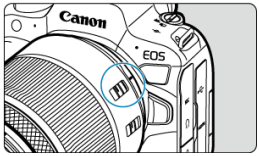

2. **Selecteer [AF: AF-werking].**

3. **Selecteer een optie.**

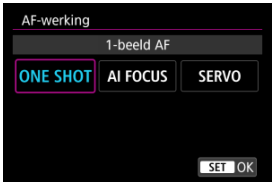

Opmerking

- Als de scherpstelling niet wordt bereikt, wordt het AF-punt oranje. Maak bij het gebruik van 1-beeld AF een nieuwe beeldcompositie en probeer opnieuw scherp te stellen, of raadpleeg Opnameomstandigheden waarin moeilijk kan worden scherpgesteld.
- Met Servo AF maakt de camera opnamen, zelfs wanneer niet op onderwerpen is scherpgesteld.

1-beeld AF voor niet-bewegende onderwerpen

Deze AF-bediening is geschikt voor niet-bewegende onderwerpen. Wanneer u de ontspanknop half indrukt, stelt de camera slechts één keer scherp.

- Als de scherpstelling is bereikt, wordt het AF-punt groen en klinkt er een pieptoon.
- De scherpstelling blijft behouden terwijl u de ontspanknop half ingedrukt houdt zodat u een nieuwe beeldcompositie kunt maken voordat u de opname maakt.
- Zie De transportmodus selecteren voor details over de continue opnamesnelheid voor continue opnamen.

Opmerking

- Als [: **Pieptoon**] is ingesteld op [**Uitschak.**], hoort u geen pieptoon als het scherpstellen is voltooid.
- Zie Lens elektronische MF wanneer u een lens gebruikt die elektronische handmatige scherpstelling ondersteunt.

Opnamen met de scherpstelvergrendeling

Bij opnamen met de scherpstelvergrendeling gebruikt u 1-beeld AF met een vast AF-punt en bepaalt u de compositie opnieuw voor de opname. De stappen zijn als volgt wanneer u de ontspanknop half indrukt om scherp te stellen.

1. **Richt het vaste AF-punt op het onderwerp om op scherp te stellen en druk de ontspanknop half in.**

2. **Nadat het AF-punt waarop is scherpgesteld groen is geworden, houdt u de ontspanknop half ingedrukt en bepaalt u opnieuw de compositie.**

3. **Druk de ontspanknop helemaal in om de opname te maken.**

Servo AF voor bewegende onderwerpen

Deze AF-bediening is geschikt voor bewegende onderwerpen. Terwijl u de ontspanknop half ingedrukt houdt, blijft de camera voortdurend scherpstellen op het onderwerp.

- Het AF-punt wordt blauw wanneer Servo AF actief is. De pieptoon klinkt zelfs niet als op het onderwerp is scherpgesteld.
- De belichting wordt ingesteld op het moment dat de opname wordt gemaakt.
- Zie De transportmodus selecteren voor details over de continue opnamesnelheid voor continue opnamen.

Waarschuwing

- Nauwkeurig scherpstellen is mogelijk niet mogelijk bij hoge diafragmawaarden of op basis van de lens, de afstand tot het onderwerp en hoe snel het onderwerp beweegt.
- Als u de zoom bedient tijdens continue opnamen, gaat de scherpstelling mogelijk verloren. Zoom eerst, maak een nieuwe beeldcompositie en maak dan de opname.
- Overweeg om foto's te maken met 1-beeld AF als Servo AF-bediening niet stabiel is voor stille onderwerpen.

AI Focus AF-modus overschakelen naar Automatic AF-modus

De AF-modus wordt automatisch overgeschakeld van [**1-beeld AF**] naar [**Servo AF**] op basis van onderwerpstatus terwijl u de ontspanknop half indrukt of continue opnamen maakt.

Servo AF voor video's

Onderwerpdetectie-AF

Als deze functie is ingeschakeld, stelt de camera voortdurend scherp op het onderwerp tijdens video-opname.

1. **Stel de schakelaar voor foto's maken/video opnemen op <🎥>.**

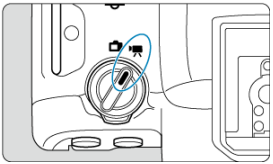

2. **Selecteer [AF: Servo AF voor movie].**

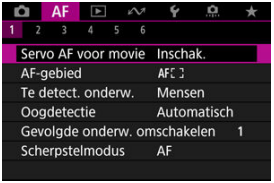

3. **Selecteer [Servo AF v. mov.].**

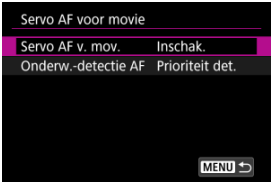

4. **Selecteer een optie.**

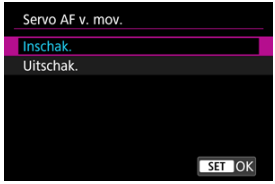

- **Inschak.**

  - De camera stelt voortdurend op het onderwerp scherp, ook wanneer u de ontspanknop niet half indrukt.

  - Als u de scherpte op een specifieke positie wilt houden of als u liever geen mechanische geluiden van de lens vastlegt, kunt u Servo AF voor video's tijdelijk stopzetten door te tikken op [**Srv. AF v. mov. gepauz.**] linksonder op het scherm.

(1)

  - Servo AF voor video's wordt hervat als u terugkeert naar video-opnamen nadat u bedieningen hebt uitgevoerd zoals het drukken op de knop < MENU > of < ▶ > of het wijzigen van het AF-gebied.

- **Uitschak.**

  Terwijl u de ontspanknop half ingedrukt houdt, blijft de camera voortdurend scherpstellen op het onderwerp. Als u op de knop < AF-ON > drukt, stelt de camera slechts één keer scherp.

Waarschuwing

Aandachtspunten bij instelling op [Servo AF v. mov.: Inschak.]

- **Opnameomstandigheden waarin moeilijk kan worden scherpgesteld**
  - Een snel bewegend onderwerp dat de camera nadert of van de camera af beweegt.
  - Een onderwerp dat zich op korte afstand van de camera beweegt.
  - Bij opnamen met een hogere diafragmawaarde.
  - Zie ook Opnameomstandigheden waarin moeilijk kan worden scherpgesteld.
- Aangezien de lens constant wordt aangestuurd en accustroom wordt verbruikt, wordt de mogelijke video-opnametijd ( ) ingekort.
- De ingebouwde microfoon van de camera neemt mogelijk ook mechanische geluiden van de lens of geluiden van camera- en lensbediening op als AF-bedieningen worden uitgevoerd of als de camera of lens wordt bediend tijdens video-opnamen. In dit geval kan het gebruik van een externe microfoon deze geluiden verminderen. Als de geluiden nog steeds storend zijn met een externe microfoon, kan het effectiever zijn om de externe microfoon uit de camera te verwijderen en op een afstand van de camera en de lens te plaatsen.
- Servo AF voor video's wordt gepauzeerd tijdens zoomen of vergrote weergave.
- Als een onderwerp tijdens een video-opname de camera nadert of van de camera af beweegt, of als u de camera horizontaal of verticaal beweegt (“pannen”), kan het opgenomen beeld kortstondig uitrekken of krimpen (de beeldvergroting verandert).

Onderwerpdetectie-AF

U kunt opgeven of u Servo AF voor video's wilt gebruiken die is ingesteld in [AF: **Te detect. onderw.**] (🎥) is niet gedetecteerd.

- **Prioriteit det.**
  Servo AF voor video's wordt gebruikt voor automatisch geselecteerde onderwerpen binnen het gebied dat is ingesteld in [AF: **AF-gebied**] (🎥).
  Onderwerpen die zijn ingesteld in [AF: **Te detect. onderw.**] worden geprioriteerd voor automatische selectie.

- **Alleen detectie**
  Servo AF voor video's wordt alleen gebruikt voor onderwerpen die zijn ingesteld in [AF: **Te detect. onderw.**]. Servo AF voor video's stopt als er geen onderwerp is gedetecteerd.

Het AF-gebied selecteren

- AF-gebied
- Het AF-gebied selecteren
- Servo AF met volledig gebiedstracking
- Te detecteren onderwerp
- Oogdetectie
- Tussen gevolgde onderwerpen wisselen
- Volgen met een knop
- Scherpstelmodus
- AF-punten of zone-AF-kaders handmatig instellen
- Vergrote weergave
- Tips voor AF-opname
- Opnameomstandigheden waarin moeilijk kan worden scherpgesteld
- AF-bereik

AF-gebied

⊡: Spot AF

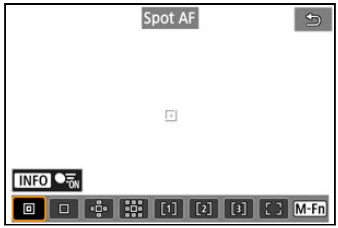

De camera stelt scherp op een kleiner gebied dan 1-punt AF.

□: 1-punt AF

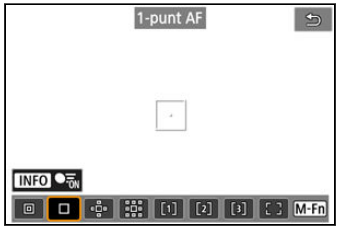

De camera stelt scherp met één AF-punt [□].

: AF-gebied uitbreiden:

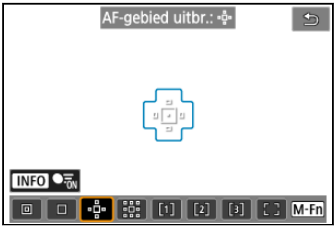

Stelt scherp met behulp van één AF-punt [] en het AF-gebied dat hier in blauw wordt aangegeven. Effectief voor bewegende onderwerpen, die moeilijk te volgen zijn met 1-punt AF.
Scherpstellen op uw favoriete onderwerp is eenvoudiger dan met Flexible Zone-AF.
Wanneer Servo AF wordt gebruikt, stelt u eerst scherp met behulp van een AF-punt [].

: AF-gebied uitbreiden: Rondom

Stelt scherp met één AF-punt [] en het omliggende AF-gebied dat hier blauw is omlijnd, wat het gemakkelijker maakt om scherp te stellen op bewegende onderwerpen dan met AF-gebied uitbreiden: .
Wanneer Servo AF wordt gebruikt, stelt u eerst scherp met behulp van een AF-punt [].

[1]: Flexible Zone-AF 1

Standaard is een vierkant Zone AF-kader ingesteld.

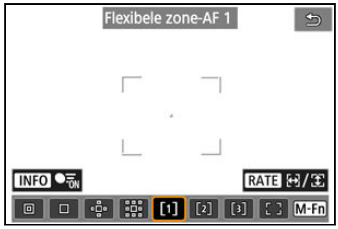

[2]: Flexible Zone-AF 2

Standaard is een verticaal rechthoekig Zone AF-kader ingesteld.

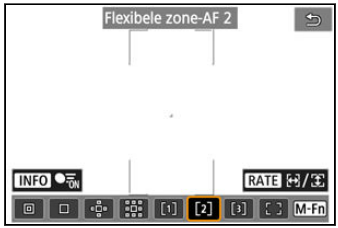

[3]: Flexible Zone-AF 3

Standaard is horizontaal rechthoekig Zone AF-kader ingesteld.

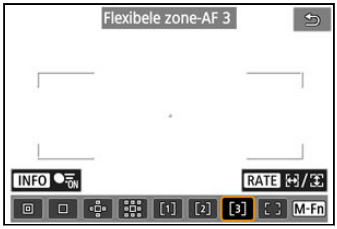

Met Flexible Zone-AF 1-3 kunt u het formaat van het Zone-AF-kader ( ) vrij instellen.
Gebruikt autoselectie AF Zone AF-kaders om een groter gebied te dekken dan AF-gebied uitbreiden, wat het scherpstellen gemakkelijker maakt dan met 1-punt AF/AF-gebied uitbreiden en ook effectief voor bewegende onderwerpen.
Scherpstelgebieden worden niet alleen bepaald op basis van het dichtstbijzijnde onderwerp, maar ook op basis van diverse andere omstandigheden zoals gezichten (van mensen of dieren), voertuigen, beweging van het onderwerp en afstand van het onderwerp.
Als u de ontspanknop half indrukt, wordt [ ] weergegeven over AF-punten waarop is scherpgesteld.

[ ]: Volledig AF-gebied

Gebruikt autoselectie AF in een AF-kader van een volledig gebied om een groter gebied te dekken dan Flexible Zone-AF, wat het scherpstellen gemakkelijker maakt dan met 1-punt AF/AF-gebied uitbreiden/Flexible Zone-AF en ook effectief voor bewegende onderwerpen.
Scherpstelgebieden worden niet alleen bepaald op basis van het dichtstbijzijnde onderwerp, maar ook op basis van diverse andere omstandigheden zoals gezichten (van mensen of dieren), voertuigen, beweging van het onderwerp en afstand van het onderwerp.
Als u de ontspanknop half indrukt, wordt [ ] weergegeven over AF-punten waarop is scherpgesteld.

Het AF-gebied selecteren

U kunt het AF-gebied selecteren dat bij de opnameomstandigheden en het onderwerp past. Zie Handmatige scherpstelling als u de voorkeur geeft aan handmatig scherpstellen.

1. **Selecteer [AF: AF-gebied].**

2. **Selecteer het AF-gebied.**

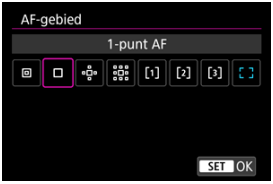

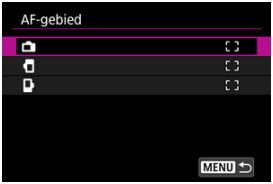

- Het bovenstaande scherm wordt weergegeven als [AF: **AF-punt op basis van richting**] ( ) is ingesteld op [**Aparte AF-ptn:gebied+pt**]. Afzonderlijke AF-gebieden instellen na het kiezen van verticale en horizontale kantelingen.

Opmerking

- Om het AF-gebied in te stellen kunt u ook op de knop < ⊞ > drukken en vervolgens op de knop < M-Fn >.

Servo AF met volledig gebiedstracking

U kunt instellen of u wilt overschakelen naar onderwerptracking in het volledige gebied tijdens Servo AF (terwijl de ontspanknop half is ingedrukt met [**AF**: **AF-werking**] ingesteld op [**Servo AF**]).

1. **Selecteer [AF: Vol. geb. volgen servo AF].**

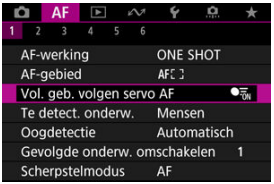

2. **Selecteer een optie.**

- **Aan**
  Het AF-gebied schakelt over op AF voor volledig gebied om onderwerpen over het hele schermgebied te volgen terwijl de ontspanknop half is ingedrukt.

- **Uit**
  Onderwerpen worden alleen binnen AF-punten gevolgd wanneer de ontspanknop half of helemaal is ingedrukt.

Te detecteren onderwerp

U kunt de voorwaarden specificeren voor de automatische selectie van het hoofdonderwerp dat gevolgd moet worden.

Als u een andere optie selecteert dan [**Geen**], wordt een trackingkader [ ] weergegeven voor het gedetecteerde hoofdonderwerp. Het trackingkader beweegt om onderwerpen te volgen die beginnen te bewegen.

U kunt opnamen maken met scherpstelling op de ogen van het onderwerp door [AF: **Oogdetectie**] in te stellen op een andere optie dan [**Uitschak.**] ( ).

- **Automatisch**

  Automatische selectie van het hoofdonderwerp om te volgen uit alle mensen, dieren of voertuigen in de scène.

- **Mensen**

  Geeft prioriteit aan gezichten of hoofden van mensen als hoofdonderwerpen om te volgen.
  Wanneer het gezicht of het hoofd van een persoon niet meer kan worden gedetecteerd, probeert de camera het torso te detecteren en te volgen. Als het torso niet kan worden gedetecteerd, volgt de camera mogelijk andere lichaamsdelen.

- **Dieren**

  Detecteert dieren (honden, katten, vogels of paarden) en mensen, waarbij de detectie van dieren prioriteit krijgt bij het bepalen van de hoofdonderwerpen om te volgen.
  Voor dieren probeert de camera gezichten of lichamen te detecteren en er wordt een trackingkader over gedetecteerde gezichten getoond.
  Wanneer het gezicht of het volledige lichaam van een dier niet kan worden gedetecteerd, kan de camera een deel van het lichaam volgen.

- **Voertuigen**

  Detecteert voertuigen (sportwagens en motoren, vliegtuigen en treinen) en mensen, waarbij de detectie van dieren prioriteit krijgt bij het bepalen van de hoofdonderwerpen om te volgen.
  Bij voertuigen probeert de camera belangrijke details of het volledige voertuig te detecteren (of bij treinen de voorkant) en wordt er een trackingkader over deze gedetecteerde details getoond.
  Als belangrijke details of het volledige voertuig niet kunnen worden gedetecteerd, volgt de camera mogelijk andere delen van het voertuig.

  Druk op de knop <INFO> om Puntdetectie voor belangrijke details van voertuigen in of uit te schakelen.

- **Geen**

  De camera bepaalt het hoofdonderwerp automatisch op basis van uw compositie van foto's, zonder voorwerpen te detecteren.
  Trackingkaders worden niet weergegeven.

Waarschuwing

- De volgende soorten onderwerpen kunnen niet worden gedetecteerd.
  - Extreem groot of klein
  - Te licht of te donker
  - Gedeeltelijk verborgen
  - Moeilijk te onderscheiden van de achtergrond
  - Verhuld door regen, sneeuw of stofwolken
- De houding van mensen, of de kleur of vorm van hun kleding, kan detectie verhinderen. Trackingkaders kunnen ook voor andere onderwerpen dan mensen verschijnen.
- De camera detecteert mogelijk honden, katten, vogels of paarden niet, afhankelijk van de soort, de vorm of de houding. Er kunnen ook trackingkaders verschijnen voor dieren die erop lijken of onderwerpen die geen dieren zijn.
- De camera detecteert mogelijk twee- of vierwielige voertuigen, vliegtuigen of treinen niet, afhankelijk van het model, de kleur, de vorm of de positie. Er kunnen ook trackingkaders verschijnen voor voertuigen die erop lijken of onderwerpen die geen voertuigen zijn.

Opmerking

- Als u de ontspanknop half indrukt voor onderwerpselectie, kunt u de volgende onderwerpen kiezen. In scènes zonder relevante onderwerpen volgt de camera andere voorwerpen, ongeacht de instelling [**Te detect. onderw.**].
  - **Automatisch**
    Mensen, dieren, voertuigen
  - **Mensen**
    Mensen, dieren, voertuigen
    (Dieren en voertuigen worden alleen gedetecteerd terwijl tracking bezig is.)
  - **Dieren**
    Dieren, mensen
  - **Voertuigen**
    Voertuigen, mensen
- In [AF: **Te detect. onderwerp beperken**] kunt u de beschikbare detectie-instellingsopties beperken tot de opties van uw voorkeur.
- Als de camera moeite om het onderwerp van uw voorkeur te detecteren wanneer u mensen, dieren of voertuigen opneemt met [**Automatisch**], is het misschien makkelijker als u de insteloptie kiest voor speciaal dat onderwerp.
- Als u AF wilt beperken tot uw gespecificeerde AF-gebied, stelt u [AF: **Vol. geb. volgen servo AF**] in op [**Uit**] en [AF: **Te detect. onderw.**] op [**Geen**].

Handmatige selectie van een onderwerp voor scherpstelling

1. **Kijk naar het trackingkader.**

- Richt de camera op het onderwerp. Een AF-punt (of Zone-AF-kader) verschijnt op het scherm als u [**AF**: **AF-gebied**] hebt ingesteld op een andere optie dan [**Volledig gebied-AF**]. In dit geval moet u het AF-punt op het onderwerp richten.
- Op elk gedetecteerd onderwerp verschijnt een trackingkader [ ].
- Trackingkaders [ ] die van AF-punten zijn verwijderd, worden doorgaans grijs weergegeven.
- Zodra het gevolgde onderwerp in de buurt van een AF-punt is, zelfs als het zich buiten het AF-punt bevindt, wordt het trackingkader wit (wat het onderscheidt als een actief kader) en is selectie als het hoofdonderwerp mogelijk.
- Grijze weergave van trackingkaders [ ] zijn niet van toepassing bij video-opname.

2. Scherpstellen en foto's maken/video opnemen.

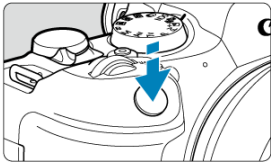

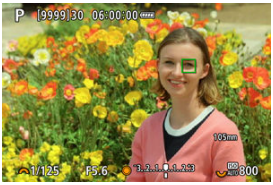

- Er wordt een trackingkader weergegeven (groen voor 1-beeld AF of blauw voor Servo AF) wanneer u de ontspanknop half indrukt, en de camera piept (alleen voor 1-beeld AF).
  Een oranje trackingkader geeft aan dat de camera niet kan scherpstellen op onderwerpen.

Opmerking

- Het selecteren van een onderwerp via aanraking als [AF: **AF-gebied**] is ingesteld op [**Volledig gebied-AF**], verandert het trackingkader in [ ] en vergrendelt het op dat onderwerp om het over het volledige scherm te volgen.
- Tik op [OFF] om het vergrendelde volgen op te heffen.
- Als u de ontspanknop half indrukt wanneer het AF-punt het trackingkader [ ] niet overlapt, wordt scherpgesteld met het AF-punt.
- Het actieve [ ] bedekt mogelijk een deel van het onderwerp in plaats van het hele onderwerp.
- De grootte van trackingkaders is afhankelijk van het onderwerp.
- Ook als u handmatig een AF-gebied hebt geselecteerd, kunt u het AF-gebied wisselen naar [**Volledig gebied-AF**] en starten met AF met onderwerpdetectie door te drukken op de knop die is toegewezen aan [**AF op gedetecteerd onderwerp**] in [: **Knoppen aanpassen**].

Waarschuwing

- Door op het scherm te tikken stelt u scherp met [**1-beeld AF**], ongeacht de instelling van de AF-bediening.
- Als het gezicht van het onderwerp erg onscherp is, is gezichtsdetectie niet mogelijk. Stel handmatig scherp (MF) zodat het gezicht kan worden herkend en voer vervolgens AF uit.
- AF kan onderwerpen of gezichten van personen mogelijk niet detecteren aan de randen van het scherm. Bepaal de compositie opnieuw om het onderwerp te centreren of breng het onderwerp dichter naar het midden.

Oogdetectie

U kunt opnemen terwijl op de ogen van personen of dieren wordt scherpgesteld.

1. **Selecteer [AF: Oogdetectie].**

2. **Selecteer een optie.**

- **Uitschak.**
  Er wordt geen oogdetectie uitgevoerd.

- **Automatisch**
  Het oog voor AF-bediening wordt automatisch geselecteerd na oogdetectie.

- **Rechteroog/Linkeroog**
  Geeft prioriteit aan het geselecteerde oog voor AF, na oogdetectie. Als het oog aan de kant met prioriteit niet wordt gedetecteerd, wordt het andere oog voor AF gebruikt.

3. Richt de camera op het onderwerp.

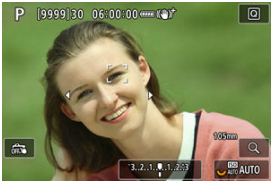

- Er wordt een trackingkader weergegeven rond de ogen.
- Om een oog te kiezen om op scherp te stellen als [AF: **AF-gebied**] is ingesteld op [**Volledig gebied-AF**] tikt u op het scherm of gebruikt u < ✲ >. Wanneer u < ✲ > gebruikt, verandert het trackingkader opnieuw in [ ].
- U kunt ook op het scherm tikken om een oog te kiezen als [AF: **AF-gebied**] is ingesteld op [**Volledig gebied-AF**] of als er wordt gevolgd.
- Als het door u geselecteerde oog niet wordt gedetecteerd, wordt er automatisch een oog geselecteerd om op scherp te stellen.

4. Maak de opname.

Waarschuwing

- Afhankelijk van het onderwerp en de opnameomstandigheden worden ogen van onderwerpen niet altijd correct gedetecteerd, of wordt het linker- of rechteroog van een onderwerp niet altijd correct geprioriteerd.
- Ogen worden niet gedetecteerd als [AF: **Te detect. onderw.**] is ingesteld op [**Geen**].

Opmerking

- In [AF: **L/R-oogdetectie**] kunt u de beschikbare detectie-instellingsopties beperken tot de opties van uw voorkeur.

Tussen gevolgde onderwerpen wisselen

U kunt opgeven hoe gemakkelijk de camera de AF-punten wisselt om onderwerpen te volgen.

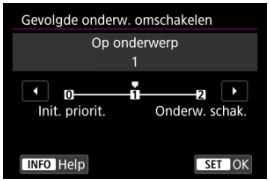

- **Init. priorit.**
  Volgt het onderwerp dat aanvankelijk is bepaald voor AF, voor zover mogelijk.

- **Op onderwerp**
  Volgt het onderwerp dat aanvankelijk is bepaald voor AF, voor zover mogelijk. Schakelt over naar andere onderwerpen als de camera niet meer kan bepalen of het gevolgde onderwerp het hoofdonderwerp is.

- **Onderw. schak.**
  Schakelt over naar het volgen van andere onderwerpen als reactie opnameomstandigheden.

Waarschuwing

Aandachtspunten bij instelling op [Init. priorit.]

- De camera kan onderwerpen onder bepaalde onderwerpomstandigheden misschien niet blijven volgen.
  - Als onderwerpen sterk verplaatsen
  - Als onderwerpen zich naar een andere kant richten of van houding veranderen
  - Als het trackingkader zich van onderwerpen verwijdert, of als onderwerpen verborgen zijn achter belemmeringen en u ze niet meer kunt zien
- Onderwerpen die met aanrakingsbediening zijn geselecteerd, worden zoveel mogelijk gevolgd, ongeacht de instelling voor [AF: **Te detect. onderw.**].

Opmerking

- Als u liever blijft scherpstellen op het aanvankelijk vastgestelde hoofdonderwerp, overweeg dan het gebruik van [**Init. priorit.**] of [**Op onderwerp**].
- Als u liever op aanvraag overschakelt naar andere onderwerpen waarop de camera kan scherpstellen, overweeg dan [**Onderw. schak.**], afhankelijk van de samenstelling van de opname.

Volgen met een knop

U kunt een knop indrukken die is toegewezen aan [**AF-tracking vol. geb. start/stop**] in [: **Knoppen aanpassen**] om voorwerpen met een trackingkader [] te volgen. Dit voorbeeld is gebaseerd op het toewijzen van de knop < AF-ON > ().

1. **Kijk naar het trackingkader.**

- Zodra u de camera op een onderwerp richt, verschijnt een trackingkader.
- Richt het AF-punt op het onderwerp als u een andere optie hebt geselecteerd dan [**Volledig gebied-AF**] in [**AF**: **AF-gebied**].
- Met AF-gebied uitbreiden: of AF-gebied uitbreiden: Rondom worden naastgelegen AF-punten tevens weergegeven.
- Met Flexible Zone-AF wordt het gekozen Zone-AF-kader weergegeven.

2. Druk op de knop < AF-ON >.

- Het trackingkader verandert in [ ], dat vergrendelt op dat onderwerp om het te volgen en het voorwerp op het scherm volgt als het beweegt. Als u volgen wilt beëindigen, drukt u nogmaals op de knop < AF-ON >.
- Het trackingkader verandert in [ ] als meerdere onderwerpen kunnen worden gedetecteerd, en u kunt < ✲ > gebruiken om een onderwerp te kiezen waarop u wilt scherpstellen.
- Zodra het volgen begint, wordt het onderwerp op het volledige scherm gevolgd, ongeacht het opgegeven AF-gebied.

3. Maak de opname.

Opmerking

- De positie van AF-gebieden en -punten wanneer het volgen stopt tijdens de stand-bymodus voor opname, komt overeen met de positie voordat er werd gevolgd.
- Als de tracking stopt terwijl de ontspanknop half of helemaal is ingedrukt, keert het AF-gebied terug naar de toestand van voor de tracking, maar blijft het AF-punt gecentreerd in het trackingkader op het moment dat de tracking is gestopt (tijdens [**Servo AF**]).

Scherpstelmodus

U kunt instellen hoe de camera scherpstelt.

1. **Selecteer [AF: Scherpstelmodus].**

2. **Selecteer een optie.**

- **AF**
  De camera werkt in de automatische scherpstelmodus.

- **MF**
  De camera werkt in de modus handmatige scherpstelling.

Waarschuwing

- [AF: **Scherpstelmodus**] wordt onder deze omstandigheden niet weergegeven.
  - Wanneer lenzen met een scherpstelmodusknop zijn bevestigd
  - Wanneer lenzen zijn bevestigd die uitsluitend voor handmatige scherpstelling zijn ontworpen
  - Wanneer geen lens is bevestigd
- Wanneer [**MF**] is ingesteld, worden AF-punten verborgen tijdens weergave met basisinformatie en wordt een MF-pictogram weergegeven.

AF-punten of zone-AF-kaders handmatig instellen

U kunt het AF-punt handmatig instellen. Schermen zoals deze worden weergegeven wanneer Flexible Zone-AF 1 is ingesteld.

1. **Controleer het AF-punt.**

(1)

- Er wordt een AF-punt weergegeven (1).

2. **Verplaats het AF-punt.**

- Gebruik < ✲ > om het AF-punt te verplaatsen naar de plaats waar u wilt scherpstellen (maar let op: bij sommige lenzen beweegt het AF-punt mogelijk niet naar de rand van het scherm).
- Om het AF-punt te centreren drukt u < ✲ > helemaal in of tikt u op [⊡].
- U kunt ook scherpstellen door op een positie op het scherm te tikken.
- U kunt de grootte van Zone-AF-kaders voor Flexible Zone AF aanpassen door op de knop < ⊞ > en vervolgens op de knop < RATE > (⊞) te drukken.

3. Scherpstellen en foto's maken/video opnemen.

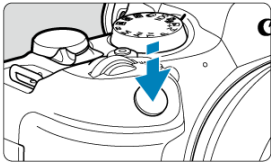

- Richt het AF-punt op het onderwerp en druk de ontspanknop half in.

- Zodra op het onderwerp is scherpgesteld, verandert het AF-punt van kleur (groen voor 1-beeld AF of blauw voor Servo AF) en piept de camera (alleen voor 1-beeld AF).
- Als de camera niet kan scherpstellen, wordt het AF-punt oranje.

Waarschuwing

- De camera blijft het AF-punt [□] verplaatsen om onderwerpen te volgen wanneer Flexible Zone-AF en Servo AF zijn ingesteld, maar onder bepaalde opnameomstandigheden (bijvoorbeeld bij kleine onderwerpen) is het volgen van onderwerpen wellicht niet mogelijk.
- Scherpstellen kan moeilijk zijn bij het gebruik van een AF-punt op de rand. Selecteer in dat geval een AF-punt dat dichter bij het midden ligt.
- Door op het scherm te tikken stelt u scherp met [**1-beeld AF**], ongeacht de instelling van de AF-bediening.

Opmerking

- U kunt afzonderlijke AF-gebieden en AF-punten instellen voor verticale en horizontale oriëntatie wanneer [AF: **AF-punt op basis van richting**] is ingesteld op [**Aparte AF-ptn:gebied+pt**] (🔗).

Vergrote weergave

U kunt de scherpstelling controleren door op de knop < 🔍 > te drukken om de weergave met ca. 5× of 10× te vergroten.

- De vergroting is gecentreerd op het trackingkader wanneer het trackingkader wit is (als een actief kader) na onderwerpdetectie.
  De vergroting is gecentreerd op het AF-punt (in het midden van het scherm) wanneer onderwerpen worden gedetecteerd en het trackingkader grijs is, of wanneer er geen onderwerpen kunnen worden gedetecteerd.
- Automatische scherpstelling wordt uitgevoerd met vergrote weergave als u de ontspanknop half indrukt.
- Wanneer Servo AF of AI Focus AF is ingesteld, wordt de normale weergave voor scherpstellen hersteld als u de ontspanknop half indrukt in de vergrote weergave.

Waarschuwing

- Als het lastig is om in de vergrote weergave scherp te stellen, keert u terug naar de normale weergave en gebruikt u AF.
- Als u AF uitvoert in de normale weergave en vervolgens de vergrote weergave gebruikt, wordt mogelijk geen nauwkeurige scherpstelling bereikt.
- De AF-snelheid is bij de normale weergave en de vergrote weergave verschillend.
- Preview AF en Servo AF voor video's zijn niet beschikbaar in de vergrote weergave.
- In de vergrote weergave kan het vanwege cameratrillingen lastiger zijn om scherp te stellen. U wordt aangeraden een statief te gebruiken.

Tips voor AF-opname

- Zelfs als er al is scherpgesteld, wordt er nogmaals scherpgesteld wanneer u de ontspanknop half indrukt.
- Voor en na het automatisch scherpstellen kan de helderheid van het beeld veranderen.
- Afhankelijk van het onderwerp en de opnameomstandigheden kan het langer duren voordat de camera scherpstelt of kan de continue opnamesnelheid lager liggen.
- Als de lichtbron tijdens het opnemen verandert, kan het beeldscherm flikkeren en kan mogelijk moeilijk worden scherpgesteld. Start de camera in dat geval opnieuw en hervat het opnemen met AF onder de lichtbron die u gaat gebruiken.
- Als scherpstellen met AF niet mogelijk is, stel dan handmatig scherp ( ).
- Voor onderwerpen aan de rand van het scherm die enigszins onscherp zijn, kunt u proberen om het onderwerp (of het AF-punt of het Zone-AF-kader) scherp te krijgen, waarna u de opname opnieuw instelt.
- Bij bepaalde lenzen kan het langer duren om scherp te stellen met automatische scherpstelling of wordt nauwkeurige scherpstelling mogelijk niet bereikt.

Opnameomstandigheden waarin moeilijk kan worden scherpgesteld

- Onderwerpen met weinig contrast, zoals een blauwe lucht en effen, platte oppervlakken of wanneer hoge lichten of schaduwpartijen geen detail meer hebben.
- Onderwerpen bij weinig licht.
- Strepen en andere patronen met alleen een horizontaal contrast.
- Onderwerpen met zich herhalende patronen (bijvoorbeeld: vensters in een wolkenkrabber, toetsenborden, enzovoort).
- Dunne lijnen en onderwerpcontouren.
- Onder lichtbronnen met constant veranderende helderheid, kleuren of patronen.
- Nachtopnamen of opnamen met felle lichtpunten.
- Het beeld flikkert bij LED-licht of bij ledlampverlichting.
- Hele kleine onderwerpen.
- Onderwerpen aan de rand van het scherm.
- Reflecterende onderwerpen of onderwerpen met heel veel tegenlicht (bijvoorbeeld: Auto met een zeer reflecterend oppervlak, enzovoort.)
- Onderwerpen die zowel dichtbij als veraf door een AF-punt worden gedekt (bijvoorbeeld een dier in een kooi, enzovoort).
- Onderwerpen die binnen het AF-punt blijven bewegen en niet stil kunnen houden vanwege cameratrillingen of een onscherp onderwerp.
- Automatisch scherpstellen wanneer het onderwerp zeer onscherp is.
- Wanneer met een soft-focuslens een soft-focuseffect wordt toegepast.
- Wanneer een speciale-effectfilter wordt gebruikt.
- Ruis (lichte puntjes, strepen, enzovoort) is zichtbaar op het scherm tijdens AF.

AF-bereik

Het beschikbare bereik voor automatische scherpstelling varieert afhankelijk van de gebruikte lens en de instellingen voor de aspect ratio, het video-opnameformaat en Digitale beeldstabilisatie van video's.

Preview AF

Deze functie houdt het onderwerp algemeen scherp. De camera is klaar om direct scherp te stellen als u de ontspanknop half indrukt.

1. **Selecteer [AF: Voorbeeld-AF].**

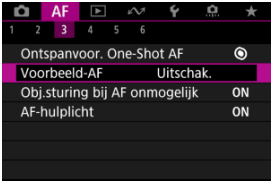

2. **Selecteer [Inschak.].**

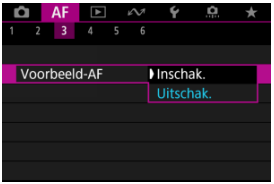

Waarschuwing

- Er zijn minder opnamen beschikbaar wanneer dit op [**Inschak.**] is ingesteld, omdat de lens continu wordt aangestuurd en de accustroom wordt verbruikt.

Instellingen AF aanraken & verslepen

- AF aanraken & verslepen
- Positioneermethode
- Actief aanraakgebied
- Relatieve gevoeligheid

U kunt het AF-punt of het zone-AF-kader verplaatsen door op het scherm te tikken of erover te slepen terwijl u door de zoeker kijkt.

AF aanraken & verslepen

1. **Selecteer [: Inst. AF aanraken & verslepen].**

2. **Selecteer [AF aanr & versl].**

3. **Selecteer [Inschak.].**

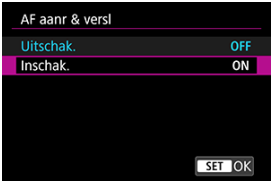

Positioneermethode

U kunt het aantal opgegeven posities instellen door te tikken of te slepen.

1. **Stel [Pos.methode] in.**

- **Absoluut**
  Het AF-punt wordt verplaatst naar de positie op het scherm waarop u hebt getikt of waar u het punt naartoe hebt versleept.
- **Relatief**
  Het AF-punt wordt in de richting waarin u sleept, verplaatst met een afstand die overeenkomt met de afstand die u versleept, ongeacht waar u op het scherm tikt.

Actief aanraakgebied

U kunt het gebied van het scherm opgeven dat gebruikt wordt voor tikken en slepen.

1. **Selecteer [Act. aanr.gebied].**

2. **Stel het gebied in dat op aanraking reageert.**

Opmerking

- Er wordt een oranje kader [⛶] weergegeven als u op het scherm tikt met [**AF**: **AF-gebied**] ingesteld op [**Volledig gebied-AF**]. Nadat u uw vinger hebt opgelicht van de positie waarheen u het AF-punt wilt verplaatsen, wordt [AF OFF] weergegeven en wordt dat onderwerp gevolgd. Om de selectie van het onderwerp te annuleren tikt u op [AF OFF].

Relatieve gevoeligheid

Door [**Pos.methode**] in te zetten op [**Relatief**] kunt u de hoeveelheid beweging opgeven in reactie op tikken of slepen.

1. **Selecteer [Rel. gevoeligheid].**

2. **Stel de hoeveelheid beweging in.**

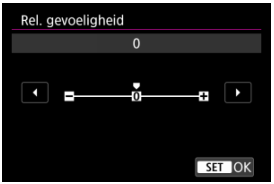

Stel voor snellere AF-puntplaatsing in naar het positieve uiteinde, en voor tragere plaatsing naar het negatieve uiteinde.

Handmatige scherpstelling

MF-peaking (benadrukken van de contouren) instellen

Focusgeleider

Als scherpstellen niet mogelijk is met automatische scherpstelling, kunt u het beeld vergroten en handmatig scherpstellen.

1. **Stel de scherpstelmodus in op MF.**

- **Voor RF-lenzen zonder scherpstelmodusknop**

  Stel [AF: **Scherpstelmodus**] in op [**MF**].

- **Voor RF-lenzen met scherpstelmodusknop**
  Stel de scherpstelmodusknop op de lens in op < MF >.

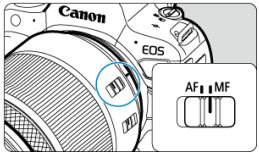

2. Vergroot het beeld.

- Bij elke druk op de knop < 🔍 > verandert de vergrotingsverhouding als volgt.

→ x5 → x10 → x1 ⟵

3. Het vergrote gebied verplaatsen.

- Gebruik < ✲ > om het vergrote gebied in positie te brengen voor het scherpstellen.
- Om het vergrote gebied te centreren drukt u < ✲ > helemaal in.

4. Stel handmatig scherp.

- Draai terwijl u naar het vergrote beeld kijkt aan de scherpstelring op de lens om scherp te stellen.
- Nadat u hebt scherpgesteld, drukt u op de knop < Q > om naar de normale weergave terug te keren.

Opmerking

- In de vergrote weergave is de belichting vergrendeld.
- Zelfs bij handmatig scherpstellen kunt u Touch Shutter gebruiken om opnamen te maken.

MF-peaking (benadrukken van de contouren) instellen

Randen van onderwerpen waarop is scherpgesteld kunnen in kleur worden weergegeven om het scherpstellen te vereenvoudigen. U kunt de omtrekkleuren instellen en de gevoeligheid (niveau) van de randdetectie aanpassen.

1. **Selecteer [AF: MF-peaking-instellingen].**

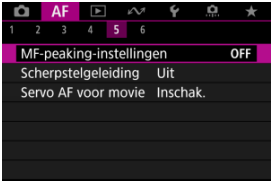

2. **Selecteer [Peaking].**

3. **Selecteer [Aan].**

4. **Stel [Level] en [Kleur] in.**

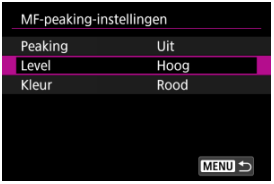

- Stel dit naar wens in.

Waarschuwing

- In vergrote weergave wordt peaking-weergave niet getoond.
- Tijdens HDMI-uitgang wordt een piekweergave niet weergegeven op apparatuur die is aangesloten via HDMI. Houd er rekening mee dat peaking-weergave op het camerascherm wordt getoond wanneer [: **HDMI-weergave**] is ingesteld op [+].
- MF-pieken kunnen moeilijk te onderscheiden zijn bij hoge ISO-snelheden, vooral wanneer ISO vergroten is ingesteld. Verlaag indien nodig de ISO-snelheid of stel [**Peaking**] in op [**Uit**].

Opmerking

- De peakingweergave op het scherm wordt niet in de beelden vastgelegd.
- MF-pieken kunnen moeilijk te onderscheiden zijn wanneer Canon Log is ingesteld. Stel [**Beeldassistent**] zo nodig in op [**Aan**].

Focusgeleider

Het instellen van [AF: **Scherpstelgeleiding**] op [**Aan**] biedt een geleidingskader dat laat zien in welke richting en in hoeverre de scherpstelling moet worden aangepast.

1. **Selecteer [AF: Scherpstelgeleiding].**

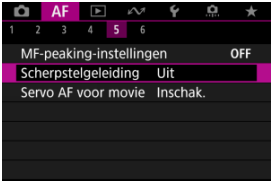

2. **Selecteer [Aan].**

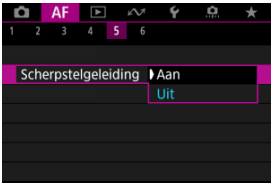

- Om het geleidingskader weer te geven op het gezicht van de een persoon die als hoofdonderwerp is gedetecteerd, stelt u [AF: **Te detect. onderw.**] in op een andere optie dan [**Geen**]. U kunt ook het geleidingskader weergeven bij de ogen van de persoon die is gedetecteerd als hoofdonderwerp door [AF: **Oogdetectie**] in te stellen op een andere optie dan [**Uitschak.**].
- Nadat u op de knop < ⊡ > hebt gedrukt, kunt u < ✲ > gebruiken om het geleidingskader te verplaatsen in de richting die u indrukt.
- Om het geleidingskader in te stellen nadat u het hebt verplaatst met < ✲ >, drukt u op de knop < (SET) >.
- U kunt het geleidingskader ook verplaatsen en instellen door op het scherm te tikken.
- Om het geleidingskader te centreren tikt u op [⊡] of drukt u < ✲ > helemaal in.

Het geleidingskader geeft als volgt de huidige scherpstelpositie en de afstelling aan.

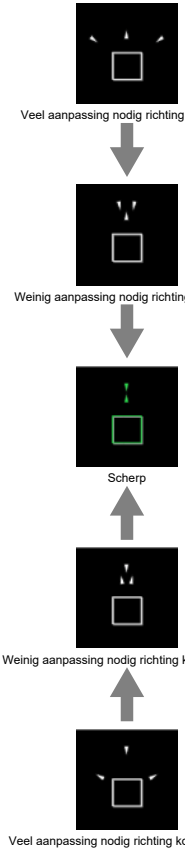

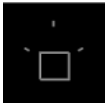

Afstelinformatie niet gedetecteerd

Waarschuwing

- Onder moeilijke opnameomstandigheden voor AF ( ) wordt het geleidingskader mogelijk niet correct weergegeven.
- Bij hogere diafragmawaarden is de kans groter dat de correcte weergave van het geleidingskader wordt verhinderd.
- Als het geleiderkader wordt weergegeven, worden geen AF-punten weergegeven.
- Het geleiderkader wordt niet weergegeven in deze omstandigheden.
  - Wanneer de scherpstelmodus is ingesteld op AF op de camera of lens
  - Als de weergave vergroot is
  - Wanneer digitale zoom is ingesteld
- Het geleidingskader wordt niet correct weergegeven tijdens het verschuiven of kantelen van TS-E-lenzen.

Opmerking

- De teller van automatisch uitschakelen van de camera telt niet de tijd mee die wordt besteed aan het aanpassen van de scherpstelling met de elektronische scherpstelring van een lens.

Kenmerken Servo AF

- Casedetails
- Case 1: Veelzijdige universele instelling
- Case 2: Onderwerpen blijven volgen, mogelijke obstakels negeren
- Case 3: Direct scherpstellen op onderwerpen die plotseling AF-punten binnenkomen
- Case 4: Voor onderwerpen die snel versnellen of vertragen
- Case A: Tracking past zich automatisch aan beweging van onderwerp aan
- Parameters
- Caseparameters aanpassen

Opnamen maken met Servo AF kan eenvoudig worden aangepast aan uw onderwerpen of opnamesituaties door een Case *-optie te selecteren. Deze functie wordt de “AF-configuratietool” genoemd.

---

1. **Selecteer het tabblad [AF2].**

2. **Selecteer een case.**

- Draai aan het instelwiel < ◌ > om een kofferpictogram te selecteren en druk vervolgens op de knop < (SET) >.
- De door u geselecteerde case is nu ingesteld. Geselecteerde cases worden in blauw weergegeven.
- Druk op de knop < INFO > om Help-informatie te bekijken.

Casedetails

Case 1 tot Case A zijn vijf combinaties instellingen voor “Trackinggevoeligheid” en “Versnellen/vertragen tracking”. Raadpleeg de volgende tabel en selecteer de case voor uw onderwerp en opnamesituatie.

Case	Pictogram	Omschrijving	Voorbeelden van opnamesituaties
Case 1		**Veelzijdige universele instelling**	Bewegende onderwerpen in het algemeen
Case 2		**Onderwerpen blijven volgen en obstakels negeren**	Tennis, freestyle skiën
Case 3		**Direct scherpstellen op onderw. plots. in AF-punt.**	Start van een wielerwedstrijd, skiën
Case 4		**Voor onderwerpen die snel versnellen of vertragen**	Voetbal, ritmische gymnastiek, motorsport, basketbal
Case A		**Tracking past zich autom. aan beweging v. onderw. aan**	Bewegende onderwerpen in het algemeen, vooral in dynamische opnamesituaties

Case 1: Veelzijdige universele instelling

Standaard

- **Trackinggevoeligheid**: 0
- **Versn./vertr. tracking**: 0

Standaardinstelling geschikt voor bewegende onderwerpen in het algemeen. Geschikt voor vele soorten onderwerpen en scènes.
Selecteer in de volgende situaties [**Case 2**] tot en met [**Case 4**] in plaats daarvan: niet-onderwerpen die over AF-punten bewegen, ongrijpbare onderwerpen of onderwerpen die plotseling verschijnen of van snelheid veranderen.

Case 2: Onderwerpen blijven volgen, mogelijke obstakels negeren

Standaard

• **Trackinggevoeligheid**: **Vergrendeld**: -1

• **Versn./vertr. tracking**: 0

Instelling blijft proberen scherp te stellen op het onderwerp, zelfs wanneer niet-onderwerpen over AF-punten bewegen of het onderwerp zich van de AF-punten vandaan beweegt. Doeltreffend als u liever niet scherpstelt op niet-onderwerpen of de achtergrond.

Opmerking

- Probeer [**Trackinggevoeligheid**] in te stellen op [**–2**] als niet-onderwerpen de neiging hebben om de focus te stelen of AF-punten de neiging hebben om vaak van het onderwerp af te dwalen, waardoor de camera het doelonderwerp niet kan volgen onder standaardinstellingen ( ).

Case 3: Direct scherpstellen op onderwerpen die plotseling AF-punten binnenkomen

Standaard

• **Trackinggevoeligheid**: **Gevoelig**: +1

• **Versn./vertr. tracking**: +1

Instelling om scherp te stellen op een reeks onderwerpen op verschillende afstanden in de AF-punten, de een na de ander. De scherpstelling schakelt over naar elk nieuw onderwerp dat voor het doelonderwerp verschijnt. Dit is ook effectief als u altijd wilt scherpstellen op het onderwerp dat zich het dichtst bij u bevindt.

Opmerking

- Probeer [**Trackinggevoeligheid**] in te stellen op [**+2**] als u de voorkeur geeft aan scherpstelling die onmiddellijk overschakelt naar nieuwe onderwerpen die plotseling verschijnen ( ).

Case 4: Voor onderwerpen die snel versnellen of vertragen

Standaard

• **Trackinggevoeligheid**: **Gevoelig**: 0

• **Versn./vertr. tracking**: +1

Instelling om onderwerpen te blijven volgen en scherp te stellen, zelfs als ze plotseling van snelheid veranderen.
Dit is effectief voor onderwerpen die plotselinge bewegingen maken, plotseling versnellen of vaart minderen of plotseling stoppen.

Opmerking

- Probeer [**Versn./vertr. tracking**] in te stellen op [**+2**] om onderwerpen bij te houden die van moment tot moment aanzienlijk van snelheid veranderen ( ).

Case A: Tracking past zich automatisch aan beweging van onderwerp aan

Handig wanneer u liever fotografeert met automatisch ingestelde parameters op basis van hoe onderwerpen veranderen.
Trackinggevoeligheid en tracking van versnellen/vertragen worden automatisch ingesteld.

Trackinggevoeligheid

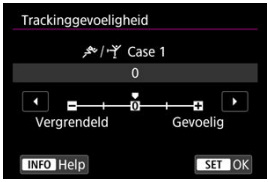

Instelling voor Servo AF-trackinggevoeligheid van het onderwerp in reactie op niet-onderwerpen die over AF-punten bewegen of onderwerpen die van AF-punten afwijken.

- **0**
  Standaardinstelling. Geschikt voor bewegende onderwerpen in het algemeen.

- **Vergrendeld: -2/Vergrendeld: -1**
  De camera blijft proberen scherp te stellen op het onderwerp, zelfs als niet-onderwerpen over AF-punten bewegen of als het onderwerp van de AF-punten afwijkt. De instelling -2 zorgt ervoor dat de camera het doelonderwerp langer blijft volgen dan bij de instelling -1. Als de camera echter op het verkeerde onderwerp scherpstelt, duurt het wellicht iets langer om over te schakelen en op het gewenste doelonderwerp scherp te stellen.

- **Gevoelig: +2/Gevoelig: +1**
  De camera kan opeenvolgend scherpstellen op onderwerpen op verschillende afstanden die binnen het bereik van de AF-punten vallen. Dit is ook effectief als u altijd wilt scherpstellen op het onderwerp dat zich het dichtst bij u bevindt. De instelling +2 is gevoeliger dan de instelling +1 wanneer u op het volgende onderwerp scherpstelt.
  De kans is echter groter dat de camera op een onbedoeld onderwerp scherpstelt.

Versnellen/vertragen tracking

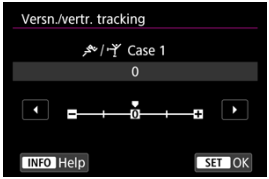

Instelling voor trackinggevoeligheid van het onderwerp als reactie op plotselinge, aanzienlijke veranderingen in snelheid, zoals wanneer onderwerpen plotseling beginnen of stoppen met bewegen.

- **0**
  Geschikt voor onderwerpen die met een stabiele snelheid bewegen (minimale wijzigingen in de bewegingssnelheid).

- **-2/-1**
  Geschikt voor onderwerpen die met een stabiele snelheid bewegen (minimale wijzigingen in de bewegingssnelheid). Dit is nuttig wanneer 0 is ingesteld waardoor de scherpstelling instabiel is door een kleine beweging van het onderwerp of een obstakel voor het onderwerp.

- **+2/+1**
  Dit is effectief voor onderwerpen die plotselinge bewegingen maken, plotseling versnellen of vaart minderen of plotseling stoppen. Zelfs wanneer de snelheid van het bewegende onderwerp plotseling aanzienlijk verandert, blijft de camera op het doelonderwerp scherpstellen. De kans is bijvoorbeeld veel kleiner dat de camera scherpstelt achter een onderwerp dat plotseling op u af komt, of voor een naderend onderwerp dat plotseling niet meer beweegt. Met de instelling +2 kan de camera grote veranderingen in de snelheid van het bewegende onderwerp beter volgen dan met de instelling +1.
  Omdat de camera gevoelig is voor de kleinste bewegingen van het onderwerp, kan de scherpstelling kortstondig onstabiel zijn.

Caseparameters aanpassen

U kunt de parameters ((1) trackinggevoeligheid en (2) tracking van versnellen/vertragen) handmatig aanpassen voor Case 1 tot Case 4.

1. **Selecteer een case.**

- Draai aan het instelwiel < ◌ > om het nummer van de case die u wilt aanpassen te selecteren.

2. **Druk op de knop <** RATE **>.**

- De geselecteerde parameter is paars omlijnd.

3. **Selecteer een parameter die u wilt aanpassen.**

4. Maak de afstelling.

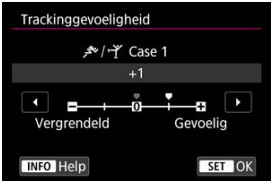

- De standaardinstellingen worden aangegeven door een lichtgrijs [ ] pictogram.
- Druk op de knop < (SET) > om de aanpassing te bevestigen.
- Druk op de knop < RATE > om terug te keren naar het scherm van stap 1.

Opmerking

- Om de standaardparameterinstellingen voor (1) en (2) in elke case te herstellen drukt u in stap 2 op de knop < RATE > en vervolgens op de < 🗑 >-knop.
- U kunt de parameterinstellingen (1) en (2) ook registreren in My Menu ( ). Hiermee kunt u de instellingen voor de geselecteerde case aanpassen.
- Als u opnamen wilt maken met een aangepaste case, selecteert u eerst de aangepaste case en maakt u vervolgens de opnamen.

AF-functies aanpassen ☆

- [AF3]
- [AF4]
- [AF6]
- [AF2] (bij video-opnamen)

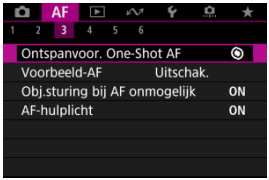

U kunt de AF-functies tot in detail configureren, afhankelijk van uw opnamestijl of onderwerp.

[AF3]

Ontspanvoorkeur 1-beeld AF

U kunt opgeven of de voorkeur moet worden gegeven aan scherpstellen of aan de sluitertijd voor 1-beeld AF (behalve bij opnemen met de Touch Shutter).

- **[◎] Scherpstellen**
  De opname wordt pas gemaakt nadat op het onderwerp is scherpgesteld. Dit is nuttig als u wilt scherpstellen voordat u de beeldopname maakt.

- **[▭] Ontspannen**
  Geeft voorrang aan de ontspanknop boven de scherpstelling. Handig als het vastleggen van het beslissende moment het belangrijkste is.
  Merk op dat de camera opnamen maakt ongeacht of het onderwerp scherp is of niet.

Lensbediening als AF niet beschikbaar is

U kunt de lensbediening specificeren die van toepassing is wanneer automatisch scherpstellen op een onderwerp niet mogelijk is.

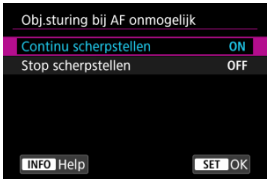

- **[ON] Continu scherpstellen**
  Als er niet met automatische scherpstelling kan worden scherpgesteld, blijft de lens naar de nauwkeurige scherpstelling zoeken.

- **[OFF] Stop scherpstellen**
  Als de automatische scherpstelling start, maar het resultaat onacceptabel is of achterwege blijft, wordt de lenssturing niet uitgevoerd. Dit voorkomt dat het beeld extreem onscherp wordt door de lenssturing.

Waarschuwing

- [**Stop scherpstellen**] wordt aanbevolen voor supertelelenzen of andere lenzen die een groot gebied dekken, om vertraging bij het zoeken naar de juiste lenssturing te voorkomen als de opnamen erg onscherp wordt. Automatische scherpstelling zal stoppen als de camera vaststelt dat automatische scherpstelling op een onderwerp niet mogelijk is. In dat geval moet u handmatig scherpstellen om de focus dichterbij te brengen voordat u opnieuw automatisch scherpstelt.

AF-hulplicht

U kunt het AF-hulplicht van de camera of een Speedlite voor EOS-camera's in- of uitschakelen.

1. **Selecteer [AF: AF-hulplicht].**

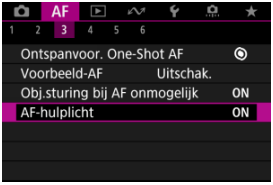

2. **Selecteer een optie.**

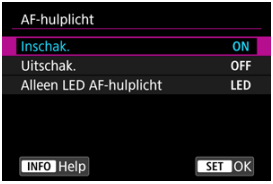

- **[ON] Inschak.**
  Schakelt gebruik van het AF-hulplicht in als dat nodig is.

- **[OFF] Uitschak.**
  Schakelt gebruik van het AF-hulplicht uit. Stel dit in als het AF-hulplicht niet moet worden geactiveerd.

- **[LED] Alleen LED AF-hulplicht**
  Met deze optie kan het LED AF-hulplicht worden geactiveerd als Speedlite-flitseenheden die met deze functie zijn uitgerust worden bevestigd. Als uw Speedlite niet van LED's is voorzien, wordt in plaats daarvan het AF-hulplicht van de camera gebruikt.

Waarschuwing

- Speedlite AF-hulplicht is ingeschakeld als de aangepaste functie [AF: **AF-hulplicht**] is ingesteld op [**Uitschak.**].

[AF4]

Beperken AF-gebieden

U kunt de beschikbare AF-gebieden beperken tot de gebieden die u normaal gebruikt.

Selecteer beschikbare AF-gebieden en druk op de knop < SET > om een vinkje [✓] toe te voegen. Selecteer [**OK**] om de instelling vast te leggen. Zie AF-gebied voor informatie over AF-gebieden.

Waarschuwing

- De [✓]-markering kan niet uit alle items tegelijk worden gewist.

Opmerking

- Een sterretje rechts van [AF: **Beperk AF-gebieden**] geeft aan dat de standaardinstelling is aangepast.

AF-gebiedselectiebesturing

U kunt instellen hoe methoden voor de selectie van AF-gebieden worden verwisseld.

- **[M-Fn] →Knop M-Fn**

  Druk op de knop < > en vervolgens op de knop < M-Fn >. Telkens wanneer u op de knop drukt, wordt het AF-gebied verwisseld.

- **[ ] →Hoofdinstelwiel**

  Druk op de knop < > en draai aan het instelwiel < > om het AF-gebied te verwisselen.

Opmerking

- Wanneer [**→Hoofdinstelwiel**] is ingesteld, gebruikt u < > om het AF-punt horizontaal te verplaatsen.

Multicontrollergevoeligheid bij AF-puntselectie

U kunt de gevoeligheid van de < >, die van toepassing is op AF-punt plaatsen, aanpassen.

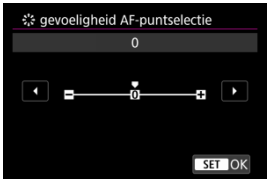

AF-punten op basis van richting

U kunt aparte AF-gebied/punten of aparte AF-puntposities instellen voor gebruik bij verticale en horizontale opnamen.

- **[ ] Gelijk voor vertic./horiz.**
  Dezelfde AF-punten of Zone-AF-kaders in dezelfde AF-gebieden worden voor zowel verticale als horizontale opnamen gebruikt.

- **[ ] Aparte AF-ptn:gebied+pt**
  Afzonderlijke soorten AF-gebieden of afzonderlijke posities van AF-punten of Zone AF-kaders kunnen worden ingesteld voor elke camerarichting ((1) Horizontaal, (2) Verticaal met de cameragreep omhoog, (3) Verticaal met de cameragreep omlaag ( )).
  Dit is handig bij het automatisch overschakelen naar andere soorten AF-gebieden of posities van AF-punten of Zone-AF-kaders op basis van de camerarichting.
  AF-gebieden en AF-punten of Zone-AF-kaders die u toewijst aan elk van de drie camerarichtingen, blijven behouden.

- **[ ] Aparte AF-ptn:alleen pt**
  Afzonderlijke AF-punten of Zone-AF-kaders kunnen worden ingesteld voor elke camerarichting ((1) Horizontaal, (2) Verticaal met de cameragreep omhoog, (3) Verticaal met de cameragreep omlaag). Dit is handig bij het automatisch overschakelen naar andere posities van AF-punten of Zone-AF-kaders op basis van de camerarichting.
  Posities van AF-punten en Zone-AF-kaders die u toewijst aan elk van de drie camerarichtingen, blijven behouden.

Waarschuwing

- De standaardinstelling van [**Gelijk voor vertic./horiz.**] wordt hersteld als u [**Basis instell.**] selecteert in [: **Camera resetten**] ( ). Instellingen voor oriëntaties (1)-(3) worden gewist en de geselecteerde AF-gebiedsoptie wordt [**Volledig gebied-AF**].
- De instelling kan gewist worden als u een andere lens plaatst.

Te detecteren onderwerp beperken

U kunt de beschikbare instellingsopties in [AF: **Te detect. onderw.**] beperken tot de opties van uw voorkeur. Selecteer een optie die u wilt uitsluiten en druk op de knop < SET > om [✓] te wissen. Selecteer [**OK**] om de instelling vast te leggen.

Waarschuwing

- De [✓]-markering kan niet uit alle items tegelijk worden gewist.

Opmerking

- Een sterretje rechts van [AF: **Te detect. onderwerp beperken**] geeft aan dat de standaardinstelling is aangepast.

Detectie van linker-/rechteroog

U kunt de beschikbare instellingsopties in [AF: **Oogdetectie**] beperken tot de opties van uw voorkeur. Selecteer een optie die u wilt uitsluiten en druk op de knop < SET > om [✓] te wissen. Selecteer [**OK**] om de instelling vast te leggen.

Waarschuwing

- De [✓]-markering kan niet uit alle items tegelijk worden gewist.

Opmerking

- Een sterretje rechts van [**AF**: **L/R-oogdetectie**] geeft aan dat de standaardinstelling is aangepast.

[AF6]

Elektronische volledige handmatige scherpstelling

De werking van handmatige scherppstelling met de elektronische scherpstelring kan worden aangepast wanneer bepaalde lenzen zijn bevestigd. Op de Canon-website kunt u zien welke lenzen compatibel zijn ( ).

- **Uitschak.**
  De werking van handmatige scherpstelling komt overeen met de instelling van [**Objectief elektronische MF**].

- **Inschak.**
  Handmatige scherpstelling is beschikbaar wanneer werkingen van de camera mogelijk zijn.

Lens elektronische MF

Voor lenzen die zijn uitgerust met elektronische handmatige scherpstelling, kunt u opgeven hoe handmatige scherpstelling wordt gebruikt met 1-beeld AF.

- **[→OFF] Uitschakelen na One-Shot**
  Na de AF-bediening wordt handmatige scherpstelling uitgeschakeld.

- **[→ON] One-Shot→ingeschakeld**
  U kunt na de AF-bediening handmatig scherpstellen als u de ontspanknop half ingedrukt houdt.

● **[MF→ON] One-Shot→ingesch. (vergr.)**
U kunt na de AF-bediening handmatig scherpstellen als u de ontspanknop half ingedrukt houdt. U kunt het scherpstelgebied vergroten en de scherpstelling handmatig aanpassen door aan de scherpstelring op de lens te draaien.

● **[OFF] Uitschakelen in AF-modus**
Handmatige scherpstelling is uitgeschakeld als de scherpstelmodusknop van de lens is ingesteld op < AF >.

Waarschuwing

● Met [**One-Shot→ingesch. (vergr.)**] kan de weergave mogelijk niet worden vergroot, zelfs niet als u de scherpstelring op de lens draait terwijl u de ontspanknop tot de helft indrukt onmiddellijk na de opname. In dat geval kunt u de weergave vergroten door de ontspanknop los te laten, op de weergave [🔍] te wachten en vervolgens de ontspanknop half in te drukken terwijl u aan de scherpstelring op de lens draait.

Opmerking

● Raadpleeg de lens instructiehandleiding van de lens voor details over specificaties voor handmatige scherpstelling van uw lens.

Gebruik als een scherpstel- of bedieningsring

Schakelen van de functionaliteit van de lensscherpstelling/bedieningsring met het menu.

Waarschuwing

- Beschikbaar als u lenzen gebruikt met een combinatie van scherpstelring/ bedieningsring, maar zonder schakelaar om tussen deze functies te schakelen.

- **Gebruik als een scherpstelring**
  De ring werkt als een scherpstelring.

- **Gebruik als een bedieningsring**
  De ring werkt als een bedieningsring.

Opmerking

- Als u [AF: **Scherpstelmodus**] wilt beperken tot [**AF**] wanneer [**Gebruik als bedieningsring**] is geselecteerd, drukt u op de knop < Q > en voegt u een vinkje [✓] toe aan [**Scherpstelmodus is AF bij gebruik als bedieningsring**].
- Schakelen is ook mogelijk vanaf het scherm Snel instellen als het is aangepast met [📷: **Pas snel instellen aan**] (🔗).

Draaiing scherpstelring

U kunt de richting waarin de scherpstelring van een RF-lens wordt gedraaid, omkeren om instellingen aan te passen.

- [ ] **Normaal**
- [ ] **Omgekeerde richting**

Gevoeligheid van scherpstelring van RF-lenzen

U kunt de gevoeligheid van de scherpstelring van de RF-lens instellen.

- **[ ] Hangt af van draaisnelheid**
  De gevoeligheid van de scherpstelring varieert afhankelijk van de draaisnelheid.

- **[ ] Gekoppeld aan draaihoek**
  De scherpstelpositie wordt aangepast op basis van de hoeveelheid rotatie, ongeacht de draaisnelheid.

Servo AF-snelheid voor video's

U kunt de AF-snelheid en bedieningsomstandigheden voor Servo AF voor video's instellen. De functie wordt ingeschakeld bij gebruik van een lens die ondersteuning biedt voor langzame overgang van de scherpstelling tijdens het maken van video-opnamen*.

- **Waneer actief**

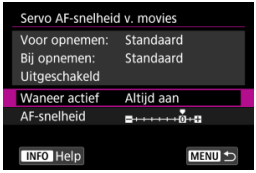

  U kunt [**Altijd aan**] instellen om de AF-snelheid altijd actief te maken bij het maken van video-opnames (voor en tijdens de video-opname) of u kunt [**Tijdens opnemen**] instellen om de AF-snelheid alleen actief te maken tijdens video-opnames.

- **AF-snelheid**

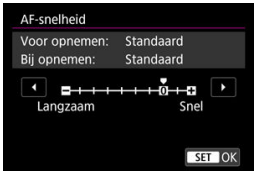

  U kunt de AF-snelheid (overgangssnelheid van scherpstelling) aanpassen van de standaardsnelheid (0) tot langzaam (een van zeven niveaus) of snel (een van twee niveaus) om het gewenste effect voor het maken van video's te verkrijgen.

*** Lenzen die een langzame overgang van de scherpstelling tijdens video-opnamen ondersteunen**

USM- en STM-lenzen die in en na 2009 op de markt zijn gekomen, zijn compatibel. Raadpleeg de website van Canon voor meer informatie ( ).

Waarschuwing

- Bij bepaalde lenzen wordt de snelheid mogelijk niet gewijzigd, zelfs niet wanneer u de AF-snelheid aanpast.

Opmerking

- Bediening wanneer inactief gelijk is aan wanneer [**AF-snelheid**] is ingesteld op [**Standaard (0)**].
- Een sterretje "*" rechts van [AF: **Servo AF-snelheid v. movies**] geeft aan dat de standaardinstelling is aangepast.

Trackinggevoeligheid Servo AF-video's

U kunt de trackinggevoeligheid instellen (op een van zeven niveaus) wat het reactievermogen beïnvloedt als het onderwerp uit een AF-punt verdwijnt tijdens Servo AF voor video's, bijvoorbeeld omdat voorwerpen over AF-punten bewegen of tijdens het pannen.

Deze functie is beschikbaar wanneer [AF: **Servo AF voor movies**] is ingesteld op [**Inschak.**].

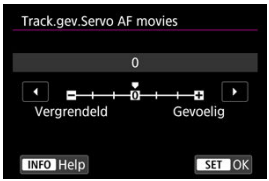

- **Vergrendeld: -3/-2/-1**
  Met deze instelling is de kans kleiner dat de camera een ander onderwerp gaat volgen als het onderwerp het AF-punt verlaat. Hoe dichter de instelling bij het minteken (-) staat, hoe minder is de camera geneigd om een ander onderwerp te volgen. Dit is effectief wanneer u wilt voorkomen dat de AF-punten snel iets anders volgen dan het beoogde onderwerp tijdens pannen of wanneer er een obstakel voor de AF-punten komt.

- **Gevoelig: +1/+2/+3**
  Hiermee de camera reageert sneller bij het volgen van een onderwerp dat voor het AF-punt komt. Hoe dichter de instelling bij het plusteken (+) staat, hoe sneller de camera reageert. Dit is effectief wanneer u een bewegend onderwerp wilt blijven volgen terwijl de afstand ervan tot de camera verandert, of als u snel wilt kunnen scherpstellen op een ander onderwerp.

Opmerking

- Bediening wanneer inactief gelijk is aan wanneer [**0**] is ingesteld.

De transportmodus selecteren

De camera heeft transportmodi voor enkele opnamen en continue opnamen. U kunt de transportmodus selecteren die bij de scène of het onderwerp past.

1. **Druk op de knop <M-Fn> (⏱6).**

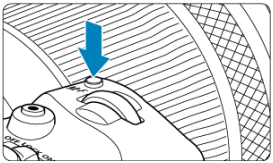

- Druk op de knop <M-Fn> als een beeld op het scherm wordt weergegeven.

2. **Selecteer de optie transportmodus.**

- Druk op de knop <M-Fn> om het transportmodusitem te selecteren.

3. **Selecteer de transportmodus.**

- Draai aan het instelwiel < > om een keuze te maken.

- **[ ] Enkelbeeld**
  Wanneer u de ontspanknop volledig ingedrukt houdt, wordt er slechts één opname gemaakt.

- **[ ] Continue opname met hoge snelheid +**
  Als u de ontspanknop volledig ingedrukt houdt, kunt u terwijl u hem ingedrukt houdt continu opnames maken zoals hieronder beschreven, op basis van de instelling [: **Sluitermodus**].
  - [**Mechanisch**]: max. circa 12 opnamen per seconde
  - [**Elektr. 1e grd.**]: max. circa 12 opnamen per seconde
  - [**Elektronisch**]: max. circa 40 opnamen per seconde

- **[ ] Continue opname met hoge snelheid**
  Als u de ontspanknop volledig ingedrukt houdt, kunt u terwijl u hem ingedrukt houdt continu opnames maken zoals hieronder beschreven, op basis van de instelling [: **Sluitermodus**].
  - [**Mechanisch**]: max. circa 5,5 opnamen per seconde
  - [**Elektr. 1e grd.**]: max. circa 7,0 opnamen per seconde
  - [**Elektronisch**]: max. circa 20 opnamen per seconde

- **[ ] Continue opname met lage snelheid**
  Als u de ontspanknop volledig ingedrukt houdt, kunt u terwijl u hem ingedrukt houdt continu opnames maken zoals hieronder beschreven, op basis van de instelling [: **Sluitermodus**].
  - [**Mechanisch**]: max. circa 3,0 opnamen per seconde
  - [**Elektr. 1e grd.**]: max. circa 3,0 opnamen per seconde
  - [**Elektronisch**]: max. circa 5,0 opnamen per seconde

- **[10] Zelfontspanner: 10 sec.**

- **[2] Zelfontspanner: 2 sec.**

- **[⏲C] Zelfontspanner: Continue opname**
  Zie De zelfontspanner gebruiken voor het maken van opnamen met de zelfontspanner.
  Zie Opnamen maken met de afstandsbediening voor opnamen maken met de afstandsbediening.

Waarschuwing

- [⧉H] circa 12 opnamen per seconde continue opnamesnelheid mogelijk indien ingesteld op [**Elektr. 1e grd.**] of [**Mechanisch**] onder deze omstandigheden.
  - Kamertemperatuur (23 °C)
  - Volledig opgeladen LP-E6NH (continue opnamesnelheid kan lager worden bij gebruik van accu's met zwakkere laadprestaties)
  - Sluitertijd: 1/1000 sec. of sneller
  - Wi-Fi-verbinding: Geen verbinding
  - Flikkerreductie: Geen
  - Een flitser gebruiken: Geen
  - Accessoires die compatibel zijn met de multifunctieschoen bevestigd: Geen
  - Een lens gebruiken die compatibel is met de maximale snelheid bij continue opname en maximaal diafragma
- [⧉H] circa 40 opnamen per seconde continue opnamesnelheid mogelijk indien ingesteld op [**Elektronisch**] onder deze omstandigheden.
  - Sluitertijd: 1/40 sec. of sneller

  Merk op dat de continue opnamesnelheid minder dan 40 opnamen per seconde kan zijn als tijdens continue opname een van de volgende dingen gebeurt.
  - Er worden instellingen toegeast waardoor de diafragmawaarde verandert in de opnamemodus <**Fv**>, <**P**> of <**Tv**>
  - Zoomen wordt uitgevoerd
  - Handmatige scherpstelling wordt uitgevoerd
  - Servo AF verandert de positie waarop is scherpgesteld
- Continue opnamesnelheid verandert als volgt als reactie op factoren zoals accuniveau, temperatuur, flikkerreductie, sluitertijd, diafragmawaarde, onderwerpomstandigheden, helderheid, AF-bediening, type lens, gebruik van de flitser en opname-instellingen.

(Opnamen/seconde bij benadering)

Pictogramweergave		Groen	Wit	Wit (knipperend)
⧉H		12	9,2	6,6
⧉H	Voor [**Elektr. 1e grd.**]	7,0	6,6	4,3
	Voor [**Mechanisch**]	5,5	5,2	3,5
⧉	Voor [**Elektr. 1e grd.**]	3,0	3,0	3,0
	Voor [**Mechanisch**]	3,0	3,0	2,7

- Continue opnamesnelheid met Servo AF kan lager zijn afhankelijk van de onderwerpomstandigheden of de gebruikte lens.
- Bezoek de Canon-website voor informatie over lenzen die de maximale snelheid bij continue opname ondersteunen ( ).
- Continue opnamesnelheid kan trager zijn bij het maken van opnamen onder flikkerend licht met [: **Antiknipperopname**] ingesteld op [**Inschak.**] ( ). Ook kan het interval bij continue opnamen onregelmatig worden en kan de ontspanvertraging langer worden.
- Als het interne geheugen tijdens continue opnamen vol raakt, kan de continue opnamesnelheid aanzienlijk afnemen omdat er tijdelijk geen opnamen meer kunnen worden gemaakt ( ).

De zelfontspanner gebruiken

Gebruik de zelfontspanner wanneer u zelf op de foto wilt, zoals bij een herdenkingsfoto.

1. **Druk op de knop <M-Fn> (6).**

- Druk op de knop <M-Fn> als een beeld op het scherm wordt weergegeven.

2. **Selecteer de optie transportmodus.**

- Druk op de knop <M-Fn> om het transportmodusitem te selecteren.

3. **Selecteer de zelfontspanner.**

- Draai aan het instelwiel < > om de zelfontspanner te selecteren.

10: Opname na 10 sec.

2: Opname na 2 sec.

C: Maak continue opnamen na 10 sec. voor het opgegeven aantal opnamen*

* Stel het aantal continu gemaakte opnamen (2-10) in, in [: **Transportmodus**] of op het scherm Snel instellen.

4. Maak de opname.

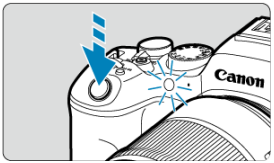

- Stel scherp op het onderwerp en druk vervolgens de ontspanknop helemaal in.
- Om de bediening te controleren kijkt u naar het zelfontspannerlampje, luistert u naar pieptonen of kijkt u naar de aftelling in seconden op het scherm.
- Het knipperen van het zelfontspannerlampje neemt toe en de camera laat snelle pieptonen horen ca. 2 seconden voordat de opname wordt gemaakt.

Waarschuwing

- Met [⏲C] kunnen sommige instellingen bij continue opname het opname-interval verlengen, zoals de beeldkwaliteit en het gebruik van een flitser.

Opmerking

- [⏲2] wordt gebruikt om te beginnen met opnamen maken zonder de camera aan te raken (om cameratrilling te voorkomen) wanneer de camera op een statief is gemonteerd voor bijvoorbeeld foto's of opnamen met lange belichtingstijden.
- Het wordt aanbevolen om na het maken van opnamen met de zelfontspanner het beeld weer te geven (⏎) om de scherpstelling en belichting te controleren.
- Als u met de zelfontspanner een foto van uzelf wilt maken, gebruikt u scherpstelvergrendeling (⏎) op een object dat zich tijdens de opname op ongeveer dezelfde afstand als uzelf bevindt.
- Om de zelfontspanner uit te schakelen nadat het aftellen is begonnen, tikt u op het scherm of drukt u op de knop < SET >.
- Tijd voor automatisch uitschakelen kan worden verlengd als de camera is ingesteld voor opnamen maken met de afstandsbediening.

Opnamen maken met de afstandsbediening

Draadloze afstandsbediening BR-E1

Afstandsbediening RS-60E3

Voor het maken van opnamen met de afstandsbediening kunt u de draadloze afstandsbediening BR-E1 of de afstandsbediening RS-60E3 (respectievelijk Bluetooth- en kabelverbindingen; afzonderlijk verkrijgbaar) gebruiken.

Draadloze afstandsbediening BR-E1

U kunt opnamen maken tot op een afstand van circa 5 meter van de camera.
Koppel eerst de camera en BR-E1 ( ).
Raadpleeg de instructiehandleiding van de BR-E1 voor bedieningsinstructies.

Opmerking

- Tijd voor automatisch uitschakelen kan worden verlengd als de camera is ingesteld voor opnamen maken met de afstandsbediening.
- BR-E1 kan ook worden gebruikt voor video-opname. Zelfs bij het maken van foto's kunt u video's opnemen door de afstandsbedieningsschakelaar op videomodus te zetten.

Afstandsbediening RS-60E3

Nadat u deze schakelaar hebt verbonden met de camera, kunt u hiermee op afstand fotograferen via een kabelverbinding.
Raadpleeg de instructiehandleiding van de RS-60E3 voor bedieningsinstructies.

1. **Open het aansluitingenklepje.**

2. **Sluit de stekker aan op de aansluiting voor de afstandsbediening.**

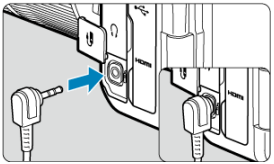

Bediening aanpassen

- Wisselen tussen AF-gebieden met het instelwiel <◌>
- Eén onderwerp uit meerdere mensen kiezen met <❊>
- Het formaat van het Zone-AF-kader aanpassen

In dit gedeelte worden de manieren beschreven om AF-bediening aan te passen. U kunt ook een combinatie van de aangepaste instellingen gebruiken.

Wisselen tussen AF-gebieden met het instelwiel <◌>

AF-gebiedsselectie kan worden toegewezen aan het instelwiel <◌>.

1. **Selecteer in [: Wielen aanpassen] [●].**

2. **Selecteer [Selecteer AF-gebied].**

- U kunt nu tussen AF-gebieden schakelen met het snelinstelwiel <◌>.

Opmerking

- Voordat u tussen Flexible Zone AF 1-3 schakelt, wordt het aanbevolen uw Zone-AF-kader in uw voorkeursformaat wijzigen ( ).

Eén onderwerp uit meerdere mensen kiezen met <✲>

U kunt een onderwerp uit meerdere mensen kiezen om het trackingkader op die persoon te vergrendelen.

Opmerking

- Voor deze aanpassing moeten een aantal andere instellingen als volgt worden ingesteld.
  - [**AF-gebied**]: [**Volledig gebied-AF**]
  - [**Vol. geb. volgen servo AF**]: [**Aan**]
  - [**Te detect. onderw.**]: [**Mensen**]
  - [**Oogdetectie**]: Anders dan [**Uitschak.**]

1. **In [: Knoppen aanpassen], stelt u [✲] in op [Directe AF-puntselectie].**

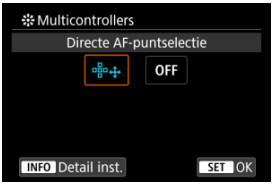

2. **Druk op de knop <INFO> en selecteer in [Direct sel. bij druk op ✲] de optie [AF-tracking vol. geb. start/stop].**

3. **Druk de ontspanknop half in en laat hem vervolgens los.**

- Er wordt een trackingkader ( ) weergegeven als meerdere onderwerpen worden gedetecteerd.

4. **Gebruik < > om het onderwerp van uw voorkeur in te stellen.**

- Druk < > recht in of druk hem naar links of rechts.
  Het trackingkader verandert in [ ] en vergrendelt om dat onderwerp te volgen.
- Druk op < > om vergrendeld volgen op te heffen.

Waarschuwing

- [ ] wordt tijdens Servo AF niet aan beide kanten van het kader weergegeven, ook niet als er meerdere onderwerpen zijn gedetecteerd.
- Tijdens Servo AF is het niet mogelijk om naar een ander type onderwerp te schakelen dan het gevolgde onderwerp.

Het formaat van het Zone-AF-kader aanpassen

U kunt de grootte van het weergegeven Zone-AF-kader aanpassen voor Flexible Zone AF 1-3.

1. **Druk op de knop < > tijdens de schermweergave van de opname.**

2. **Druk herhaaldelijk op de knop < M-Fn >, selecteer Flexible Zone AF 1, 2 of 3 en druk op de knop < RATE >.**

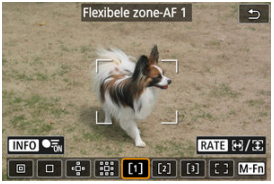

3. **Pas het formaat van het Zone-AF-kader aan.**

- Gebruik het instelwiel < > of < > om de grootte van het Zone-AF-kader aan te passen en druk vervolgens op de knop < (SET) >.
- Druk op de knop < INFO > om de standaardinstelling te herstellen.

Afspelen

In dit hoofdstuk worden onderwerpen behandeld met betrekking tot weergave (het laten zien van foto's en video's), en worden de menu-instellingen op het tabblad Afspelen [▶] geïntroduceerd.

Waarschuwing

- Normale weergave of configuratie op deze camera is misschien niet mogelijk voor opnamen die op andere camera's zijn vastgelegd, of voor beelden van deze camera die op een computer zijn bewerkt of hernoemd.
- Beelden die niet kunnen worden gebruikt met afspeelfuncties kunnen worden weergegeven.

- Tabbladmenu's: Afspelen
- Beelden afspelen
- Vergrote beeldweergave
- Indexweergave (weergave van meerdere beelden)
- Video afspelen
- De eerste en laatste scènes van een video bewerken
- Frames exporteren uit 4K-video's of 4K-time-lapse-video's
- Digest-video bewerken
- Afspelen op een tv-toestel
- Beelden beveiligen
- Beelden wissen
- Foto's draaien
- Richtingsinformatie van video's wijzigen
- Classificatie van beelden
- Beelden kopiëren
- Printopties (DPOF)
- Fotoboek instellen
- RAW-verwerking (RAW/DPRAW)
- Creatieve hulp
- RAW-verwerking snel instellen
- Dual Pixel RAW-verwerking
- RAW-beeldverwerking in de cloud
- Afspelen met creatieve filters
- Het formaat van JPEG-/HEIF-beelden wijzigen
- JPEG-/HEIF-beelden bijsnijden
- HEIF converteren naar JPEG

- Diavoorstelling
- Zoekcriteria voor beelden instellen
- Hervatten vanaf vorige weergave
- Bladeren door beelden met het hoofdinstelwiel
- Door beelden bladeren met het snelinstelwiel voor beoordelen 1
- Het hoofdinstelwiel en het snelinstelwiel 2 verwisselen tijdens afspelen
- Classificatie-knopfunctie
- Het afspeelinformatiescherm aanpassen
- De overbelichtingswaarschuwing weergeven
- AF-puntweergave
- Weergaveraster
- Video-afspeelteller
- HDMI HDR-uitgang
- Foto's uit RAW-burstbeelden halen

Tabbladmenu's: Afspelen

Afspelen 1

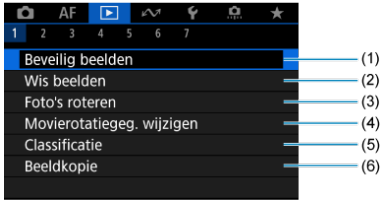

(1) Beveilig beelden

(2) Wis beelden

(3) Foto's roteren

(4) Movierotatiegeg. wijzigen

(5) Classificatie

(6) Beeldkopie

Afspelen 2

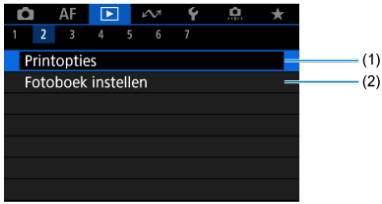

(1) Printopties

(2) Fotoboek instellen

Afspelen 3

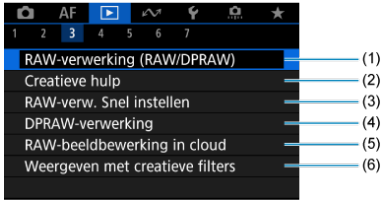

(1) RAW-verwerking (RAW/DPRAW)

(2) Creatieve hulp

(3) RAW-verw. Snel instellen

(4) DPRAW-verwerking

(5) RAW-beeldbewerking in cloud

(6) Weergeven met creatieve filters

Afspelen 4

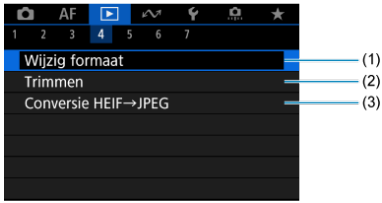

(1) Wijzig formaat

(2) Trimmen

(3) Conversie HEIF→JPEG

Afspelen 5

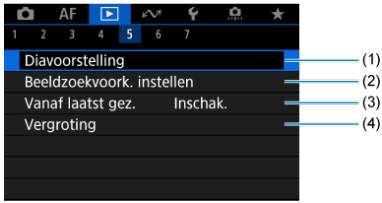

(1) Diavoorstelling

(2) Beeldzoekvoork. instellen

(3) Vanaf laatst gez.

(4) Vergroting

Afspelen 6

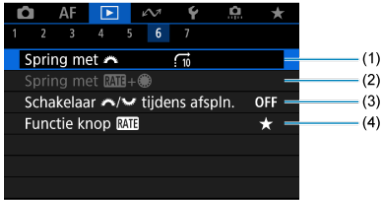

(1) Spring met

(2) Spring met RATE+

(3) Schakelaar / tijdens afspln.

(4) Functie knop RATE

Afspelen 7

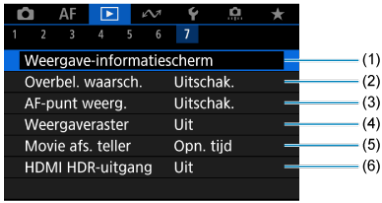

(1) Weergave-informatiescherm

(2) Overbel. waarsch.

(3) AF-punt weerg.

(4) Weergaveraster

(5) Movie afs. teller

(6) HDMI HDR-uitgang

In de basismodi worden de volgende schermen weergegeven voor [▶3], [▶4], [▶5] en [▶6].

Afspelen 3

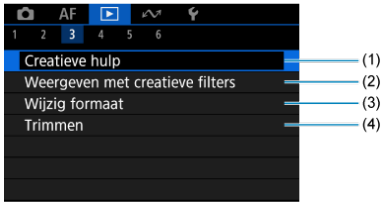

(1) Creatieve hulp

(2) Weergeven met creatieve filters

(3) Wijzig formaat

(4) Trimmen

Afspelen 4

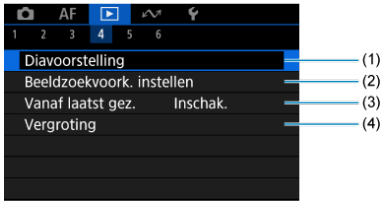

(1) Diavoorstelling

(2) Beeldzoekvoork. instellen

(3) Vanaf laatst gez.

(4) Vergroting

Afspelen 5

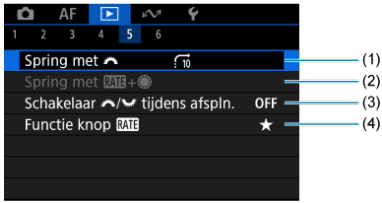

(1) Spring met

(2) Spring met RATE+

(3) Schakelaar / tijdens afspln.

(4) Functie knop RATE

Afspelen 6

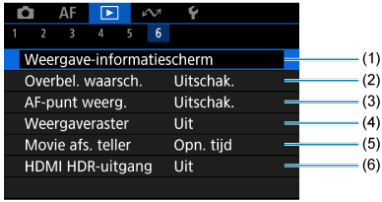

(1) Weergave-informatiescherm

(2) Overbel. waarsch.

(3) AF-punt weerg.

(4) Weergaveraster

(5) Movie afs. teller

(6) HDMI HDR-uitgang

Beelden afspelen

- Weergave van één opname
- Weergave met opname-informatie
- Afspelen via touchscreen

Weergave van één opname

1. **Schakel over naar afspelen.**

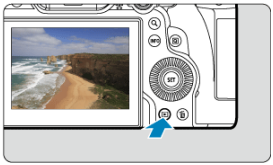

- Druk op de knop < ▶ >.
- Het laatst vastgelegde of weergegeven beeld wordt getoond.

2. Door beelden bladeren.

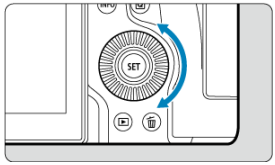

- Als u de beelden wilt weergeven, beginnend met uw meest recente opname, draait u het instelwiel < ◌ > linksom. Wilt u de vastgelegde beelden in chronologische volgorde weergeven, dan draait u het hoofdinstelwiel rechtsom.
- Telkens als u op de knop < INFO > drukt, verandert de weergave.

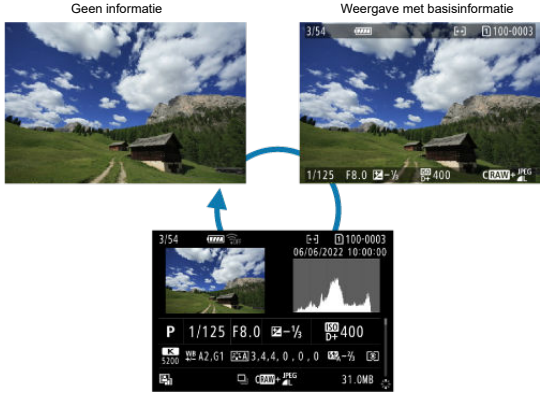

Weergave met opname-informatie

3. Het afspelen van beelden afsluiten.

- Druk op de knop < ▶ > om het afspelen van beelden af te sluiten en terug te keren naar de stand-bymodus voor opnamen.

Opmerking

- Lijnen die het beeldgebied aangeven, worden weergegeven op RAW-beelden die zijn vastgelegd met [📷: 📷**Bijsnijden/beeldverhouding**] ingesteld op [**1:1 (aspectratio)**], [**4:3 (aspectratio)**] of [**16:9 (aspectratio)**] (🔗).
- Als de zoekcriteria zijn ingesteld met [▶: **Beeldzoekvoork. instellen**] (🔗), worden alleen de gefilterde beelden weergegeven.
- Bij weergave van beelden die zijn vastgelegd met [📷: **Voeg bijsnijdinformatie toe**] en die zijn ingesteld op een andere optie dan [**Uitschak.**] (🔗), worden er lijnen weergegeven die het beeldgebied aanduiden.

Weergave met opname-informatie

Wanneer het opname-informatiescherm wordt weerggeven ( ), kunt u < ✻ > omlaag of omhoog drukken om andere informatie weer te geven. U kunt de weergegeven informatie ook aanpassen, in [▶: **Weergave-informatiescherm**] ( ).

Afspelen via touchscreen

De camera beschikt over een touchscreen dat u kunt aanraken om het afspelen te bedienen. Ondersteunde aanraakhandelingen zijn overeenkomstig degene die gebruikt worden met smartphones en gelijksoortige apparaten. Druk eerst op de knop < ▶ > om afspelen via touchscreen voor te bereiden.

Door beelden bladeren

Opnamesprong

Indexweergave

Vergrote weergave

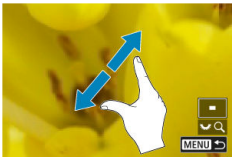

Opmerking

- U kunt de weergave ook vergroten door met een vinger te dubbeltikken.

Vergrote beeldweergave

- Het aanvankelijke vergrotingspercentage instellen
- De aanvankelijke vergrotingspositie instellen
- Vergroting voor volgende beelden

U kunt de weergave van uw vastgelegde beelden vergroten.

1. **Vergroot het beeld.**

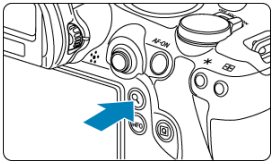

- Druk op de knop < Q >.

- De vergrote weergave wordt geactiveerd. De positie van het vergrote gebied (1) wordt rechtsonder op het scherm weergegeven, samen met [Q].
- Als u beelden wilt vergroten, draait u het instelwiel < > rechtsom.
- Om de vergroting te verminderen draait u het instelwiel < > linksom. Blijf aan het instelwiel draaien voor de indexweergave ( ).

2. Verschuif het beeld.

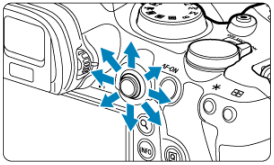

- Scroll in elke willekeurige richting over het vergrote beeld met < ✲ >.
- Druk op de knop < 🔍 > of < MENU > om de vergrote weergave af te sluiten.

Opmerking

- Als u wilt overschakelen naar andere beelden met behoud van de vergrote weergave, draait u aan het instelwiel < ◌ >.
- Vergroting is niet beschikbaar voor video's.

Het aanvankelijke vergrotingspercentage instellen

U kunt het aanvankelijk vergrotingspercentage instellen.

1. **Selecteer [▶: Vergroting].**

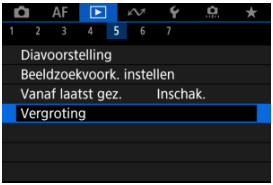

2. **Selecteer [Vergroting (ong.)].**

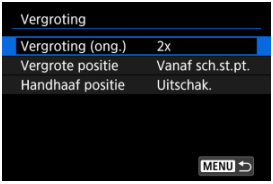

3. **Selecteer een optie.**

- **2x, 4x, 8x, 10x**

  Vergrote weergave begint bij het geselecteerde vergrotingspercentage.

- **Ware grootte**

  Geeft beelden in essentie weer met volledige grootte, op basis van de pixels.

- **Z. als ltste**

  Vergrote weergave wordt hervat met hetzelfde percentage als de laatste keer dat u vergrote weergave hebt afgesloten door op de knop < ▶ > of < 🔍 > te drukken.

De aanvankelijke vergrotingspositie instellen

U kunt de aanvankelijke vergrotingspositie instellen.

1. **Selecteer [▶]: Vergroting].**

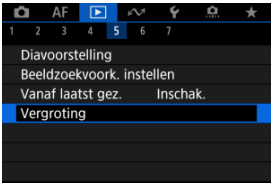

2. **Selecteer [Vergrote positie].**

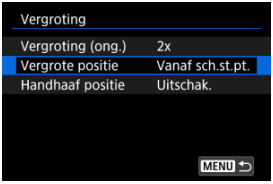

3. **Selecteer een optie.**

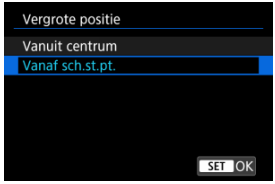

- **Vanuit centrum**

  Vergrote weergave start bij het midden van het scherm.

- **Vanaf sch.st.pt.**

  Vergrote weergave start bij het AF-punt waarop is scherpgesteld. Als de foto is gemaakt met handmatige scherpstelling, start de vergrote weergave bij het midden van het scherm.

Vergroting voor volgende beelden

U kunt opgeven of u dezelfde positie voor vergrote weergave wilt behouden, of de ingestelde positie in [**Vergrote positie**] wilt gebruiken bij het weergeven van volgende beelden.

1. **Selecteer [▶: Vergroting].**

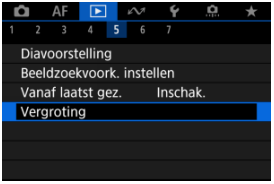

2. **Selecteer [Handhaaf positie].**

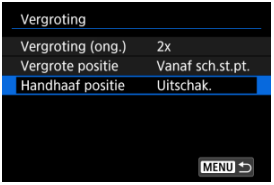

3. **Selecteer een optie.**

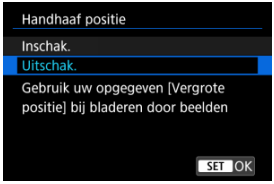

- **Inschak.**

  De huidige vergrote positie wordt behouden bij het weergeven van volgende beelden in vergrote weergave.

- **Uitschak.**

  De positie ingesteld in [**Vergrote positie**] wordt gebruikt bij het weergeven van volgende beelden in vergrote weergave.

Indexweergave (weergave van meerdere beelden)

1. **Schakel over naar de indexweergave.**

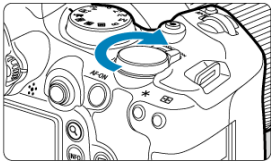

- Draai tijdens de opnameweergave het instelwiel < > linksom.

- De 4-beeldindexweergave verschijnt. Het geselecteerde beeld wordt gemarkeerd met een oranje kader.
- Door het instelwiel < > verder linksom te draaien verandert de weergave van 9 naar 36 naar 100 beelden. Als u het instelwiel rechtsom draait, wordt de weergave achtereenvolgens ingesteld op 100, 36, 9, 4 en weergave van één opname.

2. **Door beelden bladeren.**

- Gebruik < ✲ > of de < ◌ >-draaiknop om het oranje kader voor de beeldselectie te verplaatsen.
- Druk in de indexweergave op de knop < (SET) > om het geselecteerde beeld in een weergave van één opname weer te geven.

Video afspelen

1. **Schakel over naar afspelen.**

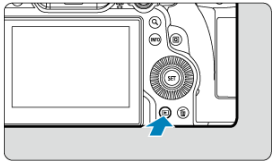

- Druk op de knop < ▶ >.

2. **Selecteer een video.**

- Draai aan het instelwiel < ◌ > om een video te selecteren die u wilt afspelen.
- Bij de weergave van één opname geeft het pictogram [SET] linksboven in het scherm aan dat het een video is.

- In de indexweergave geven perforaties links van een miniatuur aan dat het een video is. Video's kunnen niet worden weergegeven vanuit de indexweergave. Druk op de knop < (SET) > om over te schakelen naar weergave van één opname.

3. Druk in de weergave van één opname op de knop <SET>.

- Het videoafspeelpaneel verschijnt.

4. Speel de video af.

- Druk op de knop <SET> of tik op [▶].

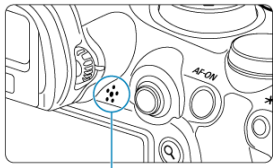

- De video wordt afgespeeld. Geluid wordt afgespeeld via de luidspreker (1).
- U kunt de weergave onderbreken en het videoafspeelpaneel openen door op de knop <SET> te drukken. Druk opnieuw op de knop om het afspelen te hervatten.
- Druk op <✲> omhoog of omlaag om het volume aan te passen (zelfs tijdens afspelen).

Videoafspeelpaneel

Optie	Afspeelopties
Achteruit springen	Hiermee springt de video telkens wanneer u op < ✲ > links drukt, ca. 1 seconde achteruit. Als u < ✲ > links ingedrukt houdt, wordt de video teruggespoeld.
Vorige beeld	Geeft het vorige beeld weer telkens wanneer u het instelwiel < ◌ > naar links draait.
Afspelen	Als u op de knop < (SET) > drukt, schakelt u tussen video's afspelen en afspelen stoppen.
Volgende beeld	Geeft het volgende beeld weer telkens wanneer u het instelwiel < ◌ > naar rechts draait.
Vooruit springen	Hiermee springt de video telkens wanneer u op < ✲ > rechts drukt, ca. 1 seconde achteruit. Als u < ✲ > rechts ingedrukt houdt, wordt de video snel doorgespoeld.
	Afspeelpositie
uu:mm:ss	Afspeeltijd (uren:minuten:seconden, wanneer [**Movie afs. teller**] is ingesteld op [**Opn. tijd**])
uu:mm:ss.ff (DF) **uu:mm:ss:ff** (NDF)	Tijdcode (uren:minuten:seconden:frames, wanneer [**Movie afs. teller**] is ingesteld op [**Tijdcode**])
Volume	Druk op < ✲ > omhoog of omlaag om het volume van de luidspreker (🔗) aan te passen.
Q	Druk op de knop < Q > om naar het volgende scherm te gaan (🔗).
MENU	Druk op de knop < MENU > om terug te keren naar de weergave van één opname.

Digest-videoafspeelpaneel

Optie	Afspeelopties
Vorige clip	Druk op < ✲ > links om het eerste beeld van de vorige clip weer te geven.
Vorige beeld	Geeft het vorige beeld weer telkens wanneer u het instelwiel < ◌ > naar links draait.
Afspelen	Als u op de knop < (SET) > drukt, schakelt u tussen video's afspelen en afspelen stoppen.
Volgende beeld	Geeft het volgende beeld weer telkens wanneer u het instelwiel < ◌ > naar rechts draait.
Volgende clip	Druk op < ✲ > rechts om het eerste beeld van de naast clip weer te geven.
	Afspeelpositie
uu:mm:ss	Afspeeltijd (uren:minuten:seconden)
Volume	Druk op < ✲ > omhoog of omlaag om het volume van de luidspreker ( ) aan te passen.
	Druk op de knop < Q > om naar het volgende scherm te gaan ( ).
MENU	Druk op de knop < MENU > om terug te keren naar de weergave van één opname.

Bediening afwezig op de twee vorige schermen is als volgt.

Optie	Afspeelopties
Bewerken	Hiermee opent u het bewerkingsscherm ().
Vertraagd	Pas de vertraagde snelheid aan door aan het instelwiel < > te draaien. De vertraagde snelheid wordt rechtsboven in het scherm aangegeven.
Clip wissen*	Wist de huidige clip.
Beeld overnemen	Beschikbaar wanneer u 4K-video's afspeelt. Hiermee kunt u het huidige kader overnemen en opslaan als een JPEG- of HEIF-foto ().
MENU	Druk op de knop < MENU > om terug te keren naar het vorige scherm.

* Alleen weergegeven tijdens het afspelen van digest-video's.

Waarschuwing

- Pas het volume aan met de bedieningsknoppen van de televisie wanneer de camera is aangesloten op een televisie voor het afspelen van video's (), omdat het volume niet kan worden aangepast door te drukken op < > omhoog of omlaag.
- Video afspelen kan stoppen als de leessnelheid van de kaart te laag is of als videobestanden beschadigde frames bevatten.

Opmerking

- Als u tijdens het afspelen van een digest-video naar achteren wilt springen of naar voren, naar het begin van de vorige of volgende clip, drukt u op < > links of rechts.

De eerste en laatste scènes van een video bewerken

U kunt de eerste en laatste beelden van een video bewerken in tussenstappen van circa 1 seconde.

1. **Onderbreek video afspelen.**

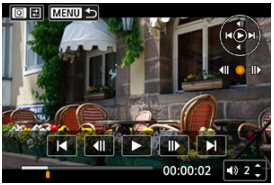

- Het videoafspeelpaneel verschijnt.

2. **Druk op de knop <Q> en selecteer vervolgens [✂].**

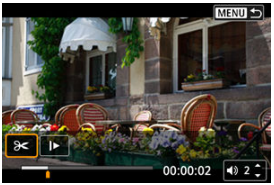

3. Geef aan welk deel moet worden verwijderd.

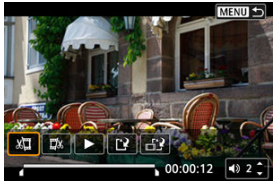

- Selecteer [✂] (Snijden begin) of [✂] (Snijden eind).

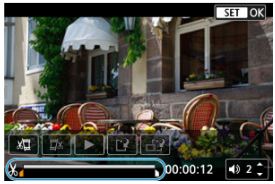

- Druk op < ✲ > links of rechts om één frame terug of vooruit te gaan. Blijf op de multicontroller drukken om de frames snel terug te spoelen of snel vooruit te spoelen. Elke draai van het instelwiel < ◌ > gaat één frame terug of vooruit.
- Nadat u hebt bepaald welk deel u wilt verwijderen, drukt u op de knop < (SET) >. Het deel dat door een lijn onder in het scherm is gemarkeerd, blijft over.

4. Controleer de bewerkte video.

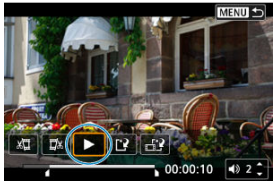

- Selecteer [▶] om de bewerkte video af te spelen.
- Ga terug naar stap 3 om het bewerkte deel te wijzigen.
- Druk op de knop < MENU > om het bewerken te annuleren.

5. Sla op.

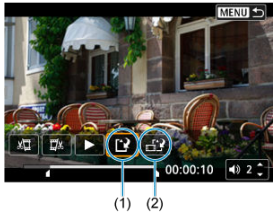

- Selecteer [] (1).
- Het scherm Opslaan wordt weergegeven.
- Om het resultaat als nieuw bestand op te slaan kiest u [**Nieuw bestand**]. Om het op te slaan en het originele videobestand te overschrijven selecteert u [**Overschrijven**].

  Selecteer [] (2) om een gecomprimeerde versie van het bestand op te slaan. 4K-video's worden vóór de compressie geconverteerd naar Full HD-video's.
- Selecteer [**OK**] op het bevestigingsscherm om de bewerkte video op te slaan en terug te keren naar het videoafspeelscherm.

Waarschuwing

- Aangezien bewerkingen in stappen van circa 1 sec. worden uitgevoerd (op de positie aangegeven met [✂] onder aan het scherm) kan de exacte positie waar video's worden bijgesneden, afwijken van de positie die u hebt aangegeven.
- Video's die met een andere camera zijn opgenomen, kunnen niet met deze camera worden bewerkt.
- U kunt geen video's bewerken wanneer de camera is aangesloten op een computer.
- Comprimeren en opslaan is niet beschikbaar voor de volgende video's.
  - Video's die zijn opgenomen met [📷: **HDR-opname HDR PQ**] ingesteld op [**Inschak.**]
  - Video's die zijn opgenomen met [📷: **Instellingen Canon Log**] ingesteld op [**Aan (C.LOG3)**]
  - Video's opgenomen in de afmetingen FHD 29.97P IPB (NSTC), FHD 25.00P IPB (PAL) of FHD 23.98P IPB (NSTC)
  - Video's worden mogelijk niet gecomprimeerd als de resterende accucapaciteit laag is. Het gebruik van een volledig opgeladen accu of accessoire voor aansluiting op een gewoon stopcontact wordt aanbevolen.
  - Overweeg het gebruik van een accessoire voor aansluiting op een gewoon stopcontact voor langdurige videobewerking.

Frames exporteren uit 4K-video's of 4K-time-lapse-video's

Uit 4K of 4K time-lapse-video's kunt u individuele frames selecteren om op te slaan als JPEG- of HEIF-foto's. Dit wordt “beeld overnemen” genoemd.

1. **Selecteer een 4K-video of een 4K time-lapse-video.**

- Draai aan het instelwiel < > om een keuze te maken.
- Op het opname-informatiescherm ( ) worden 4K-video's en 4K time-lapse-video's aangegeven door het pictogram [4K].
- Druk in de indexweergave op de knop < > om over te schakelen naar de weergave van één opname.

2. **Druk in de weergave van één opname op de knop < >.**

- Het videoafspeelpaneel verschijnt.

3. **Selecteer een frame dat u als foto wilt opslaan.**

- Gebruik het videoafspeelpaneel om het frame te selecteren dat u als foto wilt opslaan.
- Zie Videoafspeelpaneel voor instructies over het videoafspeelpaneel.

4. **Druk op de knop <Q> en selecteer vervolgens [].**

5. **Sla op.**

- Selecteer [**OK**] om het huidige frame op te slaan als een JPEG-foto. HEIF-beelden worden opgeslagen als u beelden opslaat van video's die zijn opgenomen met [: **HDR-opname HDR PQ**] ingesteld op [**Inschak.**].
- Controleer de bestemmingsmap en het beeldbestandsnummer.

6. **Selecteer het weer te geven beeld.**

- Selecteer [**Originele film bekijken**] of [**Overgenomen foto bekijken**].

Waarschuwing

- Beeldovername is niet mogelijk bij de volgende 4K-video's.
  - Video's die zijn opgenomen met [: **Instellingen Canon Log**] ingesteld op [**Aan (C.LOG3)**]
  - Video's die zijn opgenomen met andere camera's
- Beeldovername werkt niet wanneer de camera is aangesloten op een computer.

Digest-video bewerken

Afzonderlijke hoofdstukken (clips) die zijn opgenomen in de modus < >, kunnen worden gewist. Wees voorzichtig bij het wissen van clips, want ze kunnen niet worden hersteld.

1. **Schakel over naar afspelen.**

   - Druk op de knop < ▶ >.

2. **Selecteer een foto met een bijgevoegde Digest-video.**

   - Draai aan het instelwiel < > om een foto met een Digest-video te selecteren.
   - Bij weergave van één opname krijgen foto's met bijgevoegde Digest-video's het label [SET] linksboven in het scherm.
   - Druk in de indexweergave op de knop < (SET) > om over te schakelen naar de weergave van één opname.

3. **Druk in de weergave van één opname op de knop < (SET) >.**

4. **Selecteer een clip.**

- Gebruik [|◀] of [▶|] om een clip te selecteren.

5. **Wis de clip.**

- Druk op de knop < Q > en selecteer vervolgens [🗑].

6. **Selecteer [OK].**

- De clip is gewist en de Digest-video is overschreven.

Opmerking

- Voor andere instructies over het gebruiken van het videoafspeeldeelpaneel voor Digest-video's raadpleegt u Digest-videoafspeelpaneel.

Afspelen op een tv-toestel

Door de camera met een in de handel verkrijgbare HDMI-kabel op een televisie aan te sluiten, kunt u de vastgelegde foto's en video's op de televisie weergeven.
Als het beeld niet op het tv-scherm wordt weergegeven, controleert u of [: Videosysteem] correct is ingesteld op [Voor NTSC] of [Voor PAL] (afhankelijk van het videosysteem van uw televisie).

1. **Sluit de HDMI-kabel aan op de camera.**

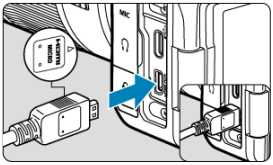

- Sluit de HDMI-kabel aan op de < **HDMI OUT** >-aansluiting van de camera.

2. **Sluit de HDMI-kabel aan op de televisie.**

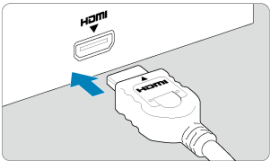

- Sluit de HDMI-kabel aan op de HDMI IN-poort van de televisie.

3. **Zet de televisie aan en verwissel de video-ingang van de televisie om de aangesloten poort te selecteren.**

4. **Zet de aan-/uitschakelaar van de camera op <** ON **>.**

5. **Druk op de knop <▶>.**

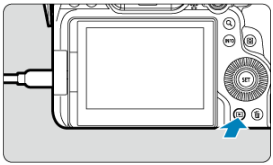

- De beelden worden nu weergegeven op de televisie, zonder dat er iets op het camerascherm wordt weergegeven.
- De beelden worden automatisch weergegeven met de optimale resolutie passend bij de aangesloten televisie.

Waarschuwing

- Pas het videogeluidsvolume van de televisie aan. Het geluidsvolume kan niet met de camera worden aangepast.
- Schakel, voordat u de kabel tussen de camera en de tv aansluit of verwijdert, de camera en de tv uit.
- Op bepaalde tv-toestellen worden de weergegeven beelden mogelijk afgesneden.
- Sluit geen andere apparaten aan op de <HDMI OUT>-aansluiting van de camera. Als u dit toch doet, kan er een storing worden veroorzaakt.
- Sommige tv's geven de beelden mogelijk niet weer vanwege incompatibiliteit.
- Het kan even duren voordat de beelden worden weergegeven. Stel [: **HDMI-resolutie**] in op [**1080p**] ( ) om vertraging te voorkomen.
- Bediening via het touchscreen wordt niet ondersteund als de camera is aangesloten op een tv.

Beelden beveiligen

- Afzonderlijke beelden beveiligen
- Het bereik van te beveiligen beelden opgeven
- Alle beelden in een map of op een kaart beveiligen

U kunt belangrijke beelden beveiligen om te voorkomen dat ze gewist worden.

Waarschuwing

- Als u de kaart formatteert ( ), worden beveiligde opnamen ook gewist.

Opmerking

- Als een beeld eenmaal is beveiligd, kan dit niet worden verwijderd met de wisfunctie van de camera. Als u een beveiligde opname wilt wissen, moet u eerst de beveiliging opheffen.
- Als u alle beelden wist ( ), blijven alleen de beveiligde opnamen over. Dit is handig als u in één keer alle overbodige beelden wilt wissen.

Afzonderlijke beelden beveiligen

1. **Selecteer [: Beveilig beelden].**

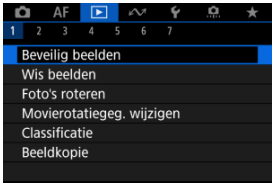

2. Selecteer [Selecteer beelden].

3. Selecteer het beeld dat u wilt beveiligen.

- Draai aan het instelwiel < ◌ > om een beeld te selecteren dat u wilt beveiligen.

4. Beveilig het beeld.

- Druk op de knop < (SET) > om het geselecteerde beeld te beveiligen, waarna het wordt gelabeld met een [🔑]-pictogram (1) boven in het scherm.
- Als u de beveiliging wilt opheffen en het pictogram [🔑] wilt wissen, drukt u nogmaals op de knop < (SET) >.
- Als u nog een beeld wilt beveiligen, herhaalt u stap 3 en 4.

Opmerking

- U kunt individuele afbeeldingen tijdens weergave beveiligen door op de knop < RATE > te drukken wanneer [**Beveiligen**] is toegewezen aan [▶: **Functie knop RATE**] (🔗).

Het bereik van te beveiligen beelden opgeven

Terwijl u de beelden in de indexweergave bekijkt, kunt u het eerste en het laatste beeld voor een bereik opgeven om alle opgegeven beelden tegelijk te beveiligen.

1. **Selecteer [Selecteer reeks].**

- Selecteer [**Selecteer reeks**] in [▶: **Beveilig beelden**].

2. **Geef het bereik van de beelden op.**

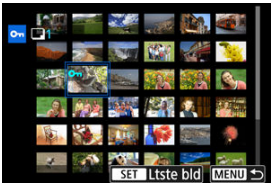

- Selecteer het eerste beeld (beginpunt).
- Selecteer vervolgens het laatste beeld (eindpunt). De beelden in het opgegeven bereik worden beveiligd en het pictogram [🔑] verschijnt.
- Als u nog een beeld wilt selecteren om te beveiligen, herhaalt u stap 2.

Alle beelden in een map of op een kaart beveiligen

U kunt alle beelden in een map of op een geheugenkaart tegelijk beveiligen.

- Wanneer u [**Alle beelden in map**] of [**Alle beelden op kaart**] selecteert in [▶]: **Beveilig beelden**], worden alle beelden in de map of op de kaart beveiligd.
- Als u de beveiliging wilt annuleren, selecteert u [**Wis bev. beelden in map**] of [**Wis bev. alle beelden op kaart**].
- Als de zoekcriteria zijn ingesteld met [▶]: **Beeldzoekvoork. instellen**] (), verandert de weergave naar [**Alle gev. bldn**] end [**Wis alle bev.**].

- Als u [**Alle gev. bldn**] selecteert, worden alle beelden die gefilterd zijn door de zoekcriteria beveiligd.
- Als u [**Wis alle bev.**] selecteert, wordt de beveiliging van alle gefilterde beelden geannuleerd.

Beelden wissen

- Beelden een voor een wissen
- Selectie ([✓]) van Meerdere beelden tegelijk wissen
- Het bereik opgeven van de te wissen beelden
- Alle beelden in een map of op een kaart wissen

U kunt overbodige beelden één voor één of in een batch selecteren en wissen. Beveiligde opnamen ( ) worden niet gewist.

Waarschuwing

- **Als een beeld eenmaal is gewist, kan dit niet meer worden teruggehaald. Wis een beeld pas als u zeker weet dat u dit niet meer nodig hebt. Beveilig belangrijke beelden om te voorkomen dat deze per ongeluk worden gewist.**

Beelden een voor een wissen

1. **Druk op de knop < ▶ >.**

2. **Selecteer het beeld dat u wilt wissen.**

   - Draai aan het instelwiel < ◌ > om het beeld te selecteren dat u wilt wissen.

3. **Druk op de knop <🗑>.**

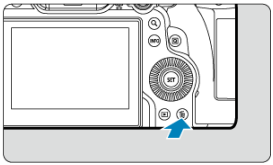

4. **Wis de beelden.**

JPEG/HEIF/RAW-beelden of video's

- Selecteer [**Wissen**].

RAW+JPEG/RAW+HEIF-beelden

- Selecteer een optie.
- Beeldenreeksen vastgelegd in de transportmodus [□], [□H] of [□] worden gewist als u tijdens afspelen [**Wis scène waarin beeld zit**] selecteert.

Selectie ([√]) van Meerdere beelden tegelijk wissen

Door vinkjes toe te voegen aan de te wissen beelden kunt u al die beelden in één keer wissen.

1. **Selecteer [▶: Wis beelden].**

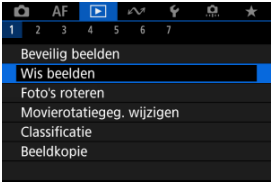

2. **Selecteer [Selecteer en wis beelden].**

3. **Selecteer een beeld.**

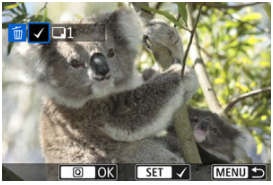

- Draai aan het instelwiel < ◌ > om het te wissen beeld te selecteren en druk vervolgens op de knop < (SET) >.
- Als u nog een beeld wilt selecteren om te wissen, herhaalt u stap 3.
- Druk op de knop < Q >.

4. **Wis de beelden.**

- Selecteer [**OK**].

Het bereik opgeven van de te wissen beelden

Terwijl u de beelden in de indexweergave bekijkt, kunt u het eerste en het laatste beeld voor een bereik opgeven om alle opgegeven beelden tegelijk te wissen.

1. **Selecteer [Selecteer reeks].**

- Selecteer [**Selecteer reeks**] in [▶: **Wis beelden**].

2. **Geef het bereik van de beelden op.**

- Selecteer het eerste beeld (beginpunt).
- Selecteer vervolgens het laatste beeld (eindpunt). Een vinkje [✓] wordt toegevoegd aan alle beelden binnen het bereik tussen het eerste en het laatste beeld.
- Als u nog een opname wilt selecteren om te wissen, herhaalt u stap 2.

3. **Druk op de knop <Q>.**

4. **Wis de beelden.**

- Selecteer [**OK**].

Alle beelden in een map of op een kaart wissen

U kunt alle beelden in een map of op een geheugenkaart tegelijk wissen.

- Wanneer u [**Alle beelden in map**] of [**Alle beelden op kaart**] selecteert in [▶]: **Wis beelden**], worden alle beelden in de map of op de kaart gewist.
- Als de zoekcriteria zijn ingesteld met [▶]: **Beeldzoekvoork. instellen**] (), verandert de weergave naar [**Alle gev. bldn**].

- Als u [**Alle gev. bldn**] selecteert, worden alle beelden die gefilterd zijn door de zoekcriteria gewist.

Opmerking

- Als u alle beelden, met inbegrip van beveiligde opnamen, wilt wissen, dient u de kaart te formatteren ().
- Beelden wissen door het selecteren van [**Alle beelden op kaart**] geldt voor de kaart die is geselecteerd in [: **Opn.functie+kaart/map sel.**] (in ofwel [**-opn./weerg.**]/[**-opn./weerg.**] of [**-weergave**]/[**-weergave**]).

Foto's draaien

U kunt deze functie gebruiken om het getoonde beeld in de gewenste positie te draaien.

1. **Selecteer [▶: Foto's roteren].**

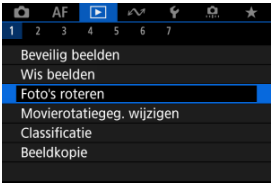

2. **Selecteer een beeld dat u wilt roteren.**

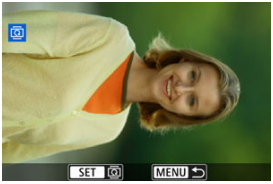

- Draai aan het instelwiel < ◌ > om het beeld te selecteren.

3. **Draai het beeld.**

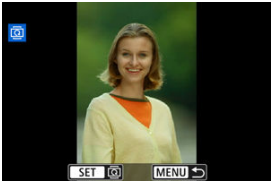

- Elke keer dat u op de knop < (SET) >, wordt het beeld als volgt rechtsom gedraaid: 90° → 270° → 0°.
- Als u nog een beeld wilt draaien, herhaalt u stap 2 en 3.

Opmerking

- Als u voorafgaand aan het maken van foto's de optie [: **Auto. roteren**] hebt ingesteld op [**Aan**] ( ), hoeft u het beeld niet meer met deze functie te roteren.
- Als het geroteerde beeld tijdens het afspelen van beelden niet geroteerd wordt weergegeven, stelt u [: **Auto. roteren**] in op [**Aan**].
- Video's kunnen niet worden gedraaid.

Richtingsinformatie van video's wijzigen

U kunt informatie over de richting voor video afspelen handmatig bewerken (om te bepalen welke kant naar boven staat).

1. **Selecteer [▶: Movierotatiegeg. wijzigen].**

2. **Selecteer een video.**

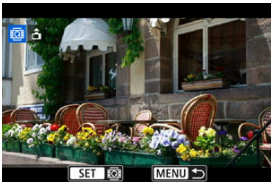

- Draai aan het instelwiel < ◌ > om een video te selecteren waarvan u de richtingsinformatie wilt wijzigen.

3. **Wijzig de richtingsinformatie.**

- Wanneer u de camera en het ▲-pictogram in de linkerbovenhoek van het scherm ziet, drukt u op de knop < (SET) > om op te geven welke kant naar boven moet. Telkens wanneer u op de knop < (SET) > drukt, worden de rotatiegegevens van de video als volgt bewerkt: [ ] → [ ] → [ ].

Waarschuwing

- Video's worden horizontaal weergegeven op de camera en via HDMI-video-uitvoer, ongeacht de instelling [: rotatiegegevens **Rotatiegeg. toev.**] ( ).
- Richtingsinformatie van video's die zijn opgenomen met andere camera's, kan niet worden bewerkt met deze camera.

Classificatie van beelden

- Individuele beelden classificeren met de knop < RATE >
- Individuele beelden classificeren via het menu
- Classificeren door het bereik op te geven
- Alle beelden in een map of op een kaart classificeren

U kunt beelden classificeren door ze te beoordelen op een schaal van 1 tot 5 ([★1]/[★2]/[★3]/[★4]/[★5]). Deze functie heet classificatie.
* Wanneer u beelden classificeert, kunt u deze beter ordenen.

Individuele beelden classificeren met de knop < RATE >

1. **Selecteer het beeld dat u wilt classificeren.**

   - Druk op de knop < ▶ > om over te schakelen naar beelden afspelen.
   - Draai aan het instelwiel < ◌ > om het beeld te selecteren dat u wilt classificeren.

2. **Classificeer het beeld.**

   - Druk op de knop < RATE > om het beeld een classificatie te geven.
   - Als u nog een beeld wilt classificeren, herhaalt u stap 1 en 2.

Opmerking

- In de detailinstellingen voor [**Classific.**] in [▶]: **Functie knop RATE**], kunt u de classificatie selecteren die u wilt toepassen.

Individuele beelden classificeren via het menu

1. **Selecteer [▶: Classificatie].**

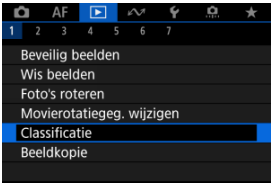

2. **Selecteer [Selecteer beelden].**

3. **Selecteer het beeld dat u wilt classificeren.**

- Draai aan het instelwiel < ◌ > om het beeld te selecteren dat u wilt classificeren.

4. Classificeer het beeld.

- Druk op de knop < (SET) > zodat de huidige classificatie blauw wordt omlijnd, zoals weergegeven.
- Draai aan het instelwiel < ◌ > om een classificatie te selecteren en druk vervolgens op de knop < (SET) >.
- Als u een classificatie aan het beeld toevoegt, wordt het nummer naast de ingestelde classificatie met één opgehoogd.
- Als u nog een beeld wilt classificeren, herhaalt u stap 3 en 4.

Classificeren door het bereik op te geven

Terwijl u de beelden in de indexweergave bekijkt, kunt u het eerste en het laatste beeld voor een bereik opgeven om alle opgegeven beelden tegelijk te beoordelen.

1. **Selecteer [Selecteer reeks].**

- Selecteer [**Selecteer reeks**] in [▶: **Classificatie**].

2. **Geef het bereik van de beelden op.**

- Selecteer het eerste beeld (beginpunt).
- Selecteer vervolgens het laatste beeld (eindpunt). Een vinkje [√] wordt toegevoegd aan alle beelden binnen het bereik tussen het eerste en het laatste beeld.
- Herhaal stap 2 om nog meer beelden te selecteren.

3. **Druk op de knop <Q>.**

4. Classificeer het beeld.

- Draai aan het instelwiel < > om een classificatie te selecteren en selecteer vervolgens [**OK**].
  Alle beelden in het opgegeven bereik worden tegelijk beoordeeld (dezelfde classificatie).

Alle beelden in een map of op een kaart classificeren

U kunt alle beelden in een map of op een geheugenkaart tegelijk classificeren.

- Wanneer u onder [▶]: **Classificatie**] de optie [**Alle beelden in map**] of [**Alle beelden op kaart**] selecteert, worden alle beelden in de map of op de kaart beoordeeld.

- Draai aan het hoofdinstelwiel < > om een classificatie te selecteren en selecteer vervolgens [**OK**].
- Wanneer u geen beelden beoordeelt of de classificatie annuleert, selecteert u [OFF].
- Als de zoekcriteria zijn ingesteld met [▶]: **Beeldzoekvoork. instellen**] ( ), verandert de weergave naar [**Alle gev. bldn**].

- Als u [**Alle gev. bldn**] selecteert, worden alle beelden die door de zoekcriteria zijn gefilterd volgens opgave geclassificeerd.

Opmerking

- Waarden naast classificaties worden weergegeven als [**###**] als meer dan 1.000 beelden die classificatie hebben.
- Met [▶]: **Beeldzoekvoork. instellen**] en [▶]: **Spring met**], kunt u alleen beelden met een bepaalde classificatie weergeven.

Beelden kopiëren

- Afzonderlijke beelden kopiëren
- Kopiëren van een reeks beelden
- Alle beelden in een map of op een kaart kopiëren

U kunt de beelden op één kaart naar de andere kaart kopiëren om een kopie ervan op te slaan.
Alle beelden in een map of op een kaart kunnen ook tegelijkertijd worden gekopieerd.

Waarschuwing

- Overweeg voor het kopiëren van veel beelden het gebruik van een accessoire voor aansluiting op een gewoon stopcontact (afzonderlijk verkrijgbaar).
- Als de doelmap of -kaart al een beeld bevat met hetzelfde bestandsnummer, worden [**Sla beeld over en ga door**], [**Vervang bestaand beeld**] en [**Annuleer kopie**] weergegeven. Selecteer een kopieermethode en druk vervolgens op de knop <SET>.
  - [**Sla beeld over en ga door**]: Beelden met hetzelfde bestandsnummer worden overgeslagen en niet gekopieerd.
  - [**Vervang bestaand beeld**]: Beelden met hetzelfde bestandsnummer (inclusief beveiligde opnamen) worden overschreven.

  Voor het overschrijven van beelden met informatie over de printopties (🖨) moet u de printopties opnieuw instellen.
- Informatie over de printopties en beeldoverdracht worden niet meegekopieerd met de kopieën van de beelden.
- Tijdens het kopiëren is het niet mogelijk om opnamen te maken. Selecteer [**Annuleer**] voordat u een opname maakt.

Opmerking

- Beelden worden gekopieerd van de kaart die is geselecteerd in [: **Opn.functie +kaart/map sel.**] (in ofwel [**-opn./weerg.**]/[**-opn./weerg.**] of [**-weergave**]/[**-weergave**]).
- Kopieën van afbeeldingen hebben dezelfde bestandsnaam als het originele beeld.
- Met [**Sel.beeld**] kunnen beelden in meerdere mappen niet tegelijkertijd worden gekopieerd. Selecteer beelden die u wilt kopiëren uit één map tegelijk.

Afzonderlijke beelden kopiëren

1. **Selecteer [▶: Beeldkopie].**

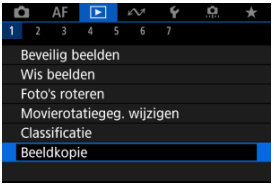

2. **Selecteer [Sel.beeld].**

- Controleer de bron- en doelkaartnummers en de vrije ruimte op de doelkaart.
- Selecteer [**Sel.beeld**] en druk vervolgens op de knop < (SET) >.

3. Selecteer de map.

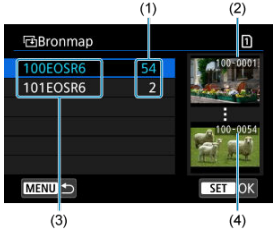

(1) Aantal beelden in de map
(2) Laagste bestandsnummer
(3) Mapnaam
(4) Hoogste bestandsnummer

- Selecteer de bronmap en druk vervolgens op de knop <SET>.
- Wanneer u de map selecteert, raadpleeg dan de beelden die rechts op het scherm worden weergegeven.

4. Selecteer een beeld dat u wilt kopiëren.

(1) Totaal aantal geselecteerde beelden

- Draai aan het instelwiel <◌> om het te kopiëren beeld te selecteren en druk vervolgens op de knop <SET>.
- Als u nog een beeld wilt selecteren om te kopiëren, herhaalt u stap 4.

5. **Druk op de knop <Q>.**

6. **Selecteer [OK].**

- Controleer de doelkaart en druk op [**OK**].

7. **Selecteer de doelmap.**

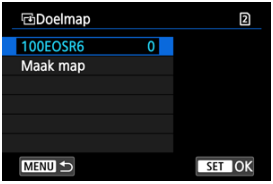

- Selecteer de map waarnaar u het beeld wilt kopiëren en druk op de knop <(SET)>.
- Als u een nieuwe map wilt maken, selecteert u [**Maak map**].

8. **Selecteer [OK].**

- Controleer de informatie van de bronkaart en doelkaart en selecteer vervolgens [**OK**].

- De resultaten worden weergegeven nadat het kopiëren is voltooid. Selecteer [**OK**] om terug te keren naar het scherm van stap 2.

Kopiëren van een reeks beelden

U kunt alle opgegeven beelden tegelijk kopiëren door de eerste en laatste beelden in een reeks te selecteren in de indexweergave van de beelden.

1. **Selecteer [Reeks].**

2. **Selecteer de map.**

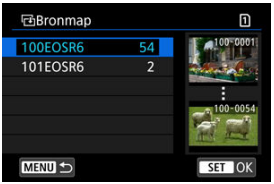

- Selecteer de bronmap en druk vervolgens op de knop < (SET) >.
- Wanneer u de map selecteert, raadpleeg dan de beelden die rechts op het scherm worden weergegeven.

3. Geef het bereik van de beelden op.

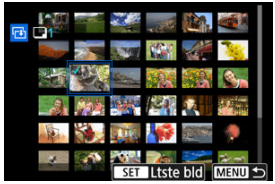

- Selecteer het eerste beeld (beginpunt).
- Selecteer vervolgens het laatste beeld (eindpunt). Een vinkje [✓] wordt toegevoegd aan alle beelden binnen het bereik tussen het eerste en het laatste beeld.
- Als u nog een beeld wilt selecteren om te kopiëren, herhaalt u stap 3.

4. Druk op de knop <Q>.

- Beelden in het opgegeven bereik worden nu gekopieerd.

Alle beelden in een map of op een kaart kopiëren

U kunt alle beelden in een map of op een geheugenkaart tegelijk kopiëren.
Selectie van [**Sel.**■] of [**Alle bldn**] in [▶: **Beeldkopie**] kopieert alle beelden die het bevat.

Printopties (DPOF)

De afdrukopties instellen

Beelden selecteren voor afdrukken

Met DPOF (Digital Print Order Format) kunt u beelden die op de kaart staan, afdrukken volgens uw printinstructies, zoals de beeldselectie, het aantal exemplaren, enzovoort. U kunt meerdere beelden in één batch afdrukken of printopties maken voor een foto-ontwikkelaar.
U kunt het printtype instellen en instellen of de datum en het bestandsnummer moeten worden afgedrukt, enzovoort. De afdrukinstellingen worden toegepast op alle beelden die zijn geselecteerd om te worden afgedrukt. (Ze kunnen niet voor elk beeld afzonderlijk worden ingesteld.)

De afdrukopties instellen

1. **Selecteer [▶: Printopties].**

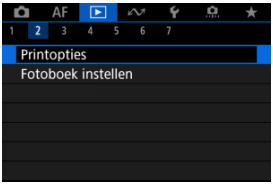

2. **Selecteer [Stel in].**

3. Stel de gewenste opties in.

- Stel de opties [**Afdruktype**], [**Datum**] en [**File No.**] in.

Afdruktype		**Standaard**	Er wordt een beeld afgedrukt per vel.
		Index	Er worden meerdere miniatuurafbeeldingen afgedrukt per vel.
		Beide	Er worden zowel standaard- als indexprints gemaakt.
Datum	**Aan**	Bij [**Aan**] wordt de vastgelegde datum van het vastgelegde beeld afgedrukt.	
	Uit		
File No.	**Aan**	Bij [**Aan**] wordt het bestandsnummer afgedrukt.	
	Uit		

4. Verlaat de instelling.

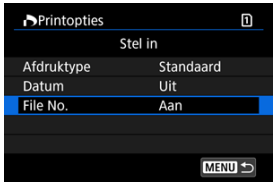

- Druk op de knop < MENU >.
- Selecteer vervolgens [**Sel.beeld**] of [**Meerdere**] om de af te drukken beelden te selecteren.

Waarschuwing

- Als u een beeld met een groot beeldformaat afdrukt met behulp van de instelling [**Index**] of [**Beide**] ( ), wordt bij bepaalde printers de indexprint mogelijk niet afgedrukt. Verklein in dat geval het formaat van het beeld ( ) en druk de indexprint vervolgens af.
- Zelfs als [**Datum**] en [**File No.**] zijn ingesteld op [**Aan**], kan het zijn dat de datum of het bestandsnummer niet wordt afgedrukt. Dit is afhankelijk van de printtype-instelling en de printer.
- Als het afdruktype is ingesteld op [**Index**], kunnen [**Datum**] en [**File No.**] niet allebei tegelijk worden ingesteld op [**Aan**].
- Wanneer u afdrukken maakt met DPOF, gebruikt u de kaart waarvoor specificaties voor printopties zijn ingesteld. Afdrukken met de opgegeven printopties is niet mogelijk als u alleen de beelden van de kaart ophaalt om deze af te drukken.
- Mogelijk kunnen bepaalde met DPOF compatibele printers en photofinishers de beelden niet afdrukken zoals u hebt aangegeven. Raadpleeg bij gebruik van een printer de instructiehandleiding van de printer. Wanneer u een beroep doet op een foto-ontwikkelaar, vraag de service dan op voorhand aan.
- Gebruik deze camera niet om afdrukinstellingen te configureren voor beelden met DPOF-instellingen die met een andere camera zijn geconfigureerd. Alle printopties kunnen mogelijk onbedoeld worden overschreven. Ook kan het zijn dat printopties niet mogelijk zijn. Dit is afhankelijk van het opnametype.

Beelden selecteren

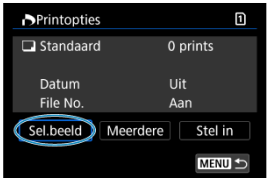

Selecteer en specifieer de beelden een voor een.
Druk op de knop < MENU > om de printopties op de kaart op te slaan.

- **Standaard/Beide**

(1) Aantal
(2) Totaal aantal geselecteerde opnamen

Druk op de knop < SET > om het afdrukaantal voor het huidige beeld op 1 in te stellen.
Door aan het instelwiel < ◌ > te draaien kunt u het afdrukaantal instellen op maximaal 99 exemplaren.

- **Index**

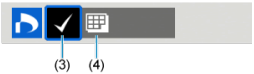

(3) Vinkje
(4) Indexpictogram

Beelden waaraan u een vinkje [✓] toevoegt door op de knop < SET > te drukken, worden aan de indexprint toegevoegd.

Meerdere beelden selecteren

Selecteer reeks

Selecteer [**Selecteer reeks**] in [**Meerdere**]. Door de eerste en de laatste beelden van de reeks te selecteren worden alle beelden in de reeks geselecteerd met een vinkje [✓] en wordt van elk beeld één exemplaar gespecificeerd voor afdrukken.

Alle beelden in een map

Selecteer [**Markeer alles in de map**] en selecteer de map. Er worden printopties voor één afdruk van alle beelden in de map opgegeven.
Als u [**Verwijder alles in de map**] selecteert en de map selecteert, worden de printopties voor alle beelden in die map geannuleerd.

Alle beelden op een geheugenkaart

Als u [**Markeer alles op de kaart**] selecteert, wordt één exemplaar van alle beelden op de kaart gespecificeerd voor afdrukken.
Als u [**Verwijder alles op de kaart**] selecteert, worden de printopties voor alle beelden op de kaart gewist.

Als de zoekcriteria zijn ingesteld met [▶]: **Beeldzoekvoork. instellen**] (), en u [**Meerdere**] selecteert, verandert de weergave naar [**Markeer alle gevonden beelden**] en [**Wis mark. v. alle gev. beelden**].

Alle gevonden beelden

Als u [**Markeer alle gevonden beelden**] selecteert, wordt één exemplaar van alle beelden die door de zoekcriteria zijn gefilterd gespecificeerd voor afdrukken.
Als u [**Wis mark. v. alle gev. beelden**] selecteert, worden alle printopties van de gefilterde beelden gewist.

Waarschuwing

- RAW/HEIF-beelden en video's kunnen niet voor printen worden geselecteerd. Houd er rekening mee dat RAW/HEIF-beelden en video's niet worden gespecificeerd voor afdrukken, ook als u alle beelden specificeert met [**Meerdere**].

Fotoboek instellen

- Afzonderlijke beelden opgeven
- Het beeldbereik voor een fotoboek opgeven
- Alle opnamen in een map of op een kaart opgeven

U kunt aangeven welke opnamen (maximaal 998) u wilt hebben afgedrukt in een fotoboek. Als u EOS Utility (EOS-software) gebruikt om opnamen te importeren op een computer, worden de geselecteerde opnamen voor een fotoboek naar een speciale map gekopieerd. Deze functie is handig als u online fotoboeken wilt bestellen.

Afzonderlijke beelden opgeven

1. **Selecteer [▶: Fotoboek instellen].**

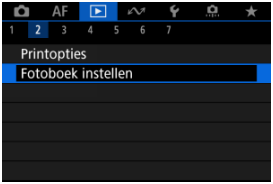

2. **Selecteer [Selecteer beelden].**

3. **Selecteer een beeld voor het fotoboek.**

- Gebruik het instelwiel < ◌ > om een beeld te selecteren voor het fotoboek en druk vervolgens op de knop < (SET) >.
- Herhaal stap 3 als u nog meer opnamen voor een fotoboek wilt selecteren.

Het beeldbereik voor een fotoboek opgeven

Terwijl u de opnamen in de indexweergave bekijkt, kunt u het bereik (beginpunt tot eindpunt) opgeven voor foto's voor een fotoboek.

1. **Selecteer [Meerdere].**

- Selecteer [**Meerdere**] in [▶]: **Fotoboek instellen**].

2. **Selecteer [Selecteer reeks].**

3. **Geef het bereik van de beelden op.**

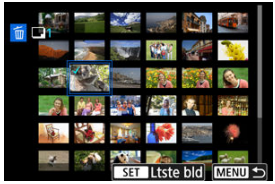

- Selecteer het eerste beeld (beginpunt).
- Selecteer vervolgens het laatste beeld (eindpunt). Een vinkje [✓] wordt toegevoegd aan alle beelden binnen het bereik tussen het eerste en het laatste beeld.
- Herhaal stap 3 om nog meer beelden te selecteren.

Alle opnamen in een map of op een kaart opgeven

U kunt alle opnamen in een map of op een geheugenkaart tegelijk opgeven voor een fotoboek.

Alle opnamen in de map of op de kaart worden opgegeven voor het fotoboek wanneer u [**Alle beelden in map**] of [**Alle beelden op kaart**] selecteert in de optie [**Meerdere**] voor [▶: **Fotoboek instellen**].
Om de selectie te wissen selecteert u [**Verwijder alles in de map**] of [**Verwijder alles op de kaart**].
Als de zoekcriteria zijn ingesteld met [▶: **Beeldzoekvoork. instellen**] (), en u [**Meerdere**] selecteert, verandert de weergave naar [**Alle gev. bldn**] en [**Wis mark. v. alle gev. beelden**].

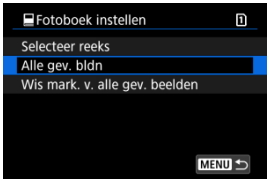

[**Alle gev. bldn**]: Alle opnamen die door de zoekcriteria zijn gefilterd, worden opgegeven voor het fotoboek.
[**Wis mark. v. alle gev. beelden**]: Wist de fotoboektoewijzing van alle gefilterde opnamen.

Waarschuwing

- RAW/HEIF-beelden en video's kunnen niet voor fotoboeken worden geselecteerd. Houd er rekening mee dat RAW/HEIF-beelden en video's niet worden gespecificeerd voor fotoboeken, ook als u alle beelden specificeert met [**Meerdere**].
- Gebruik deze camera niet om fotoboekinstellingen te configureren voor beelden met fotoboekinstellingen die op een andere camera zijn geconfigureerd. Alle fotoboekinstellingen kunnen mogelijk onbedoeld worden overschreven.

RAW-verwerking (RAW/DPRAW)

- Vergrote weergave
- Verwerking van beelden met een gespecificeerde aspect ratio
- RAW-beeldverwerkingsopties

U kunt RAW- of CRAW-beelden verwerken met de camera om JPEG- of HEIF-beelden te maken. De RAW-beelden blijven hetzelfde als wanneer ze zijn gemaakt, zodat u de verwerkingsopties kunt aanpassen om meerdere JPEG's of HEIF's te maken.
U kunt tevens Digital Photo Professional (EOS-software) gebruiken om RAW-beelden te bewerken.

Waarschuwing

- Verwerking tot HEIF is niet beschikbaar voor RAW- of CRAW-beelden die zijn gemaakt met uitgebreide ISO-snelheid (L of H).

---

1. **Selecteer [▶]: RAW-verwerking (RAW/DPRAW)].**

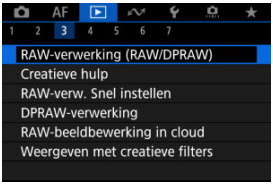

2. Selecteer een optie en selecteer vervolgens beelden.

- U kunt meerdere beelden selecteren om in één keer te verwerken.

Selecteer beelden

- Draai aan het instelwiel < ◌ > om het te verwerken beeld te selecteren en druk vervolgens op de knop < (SET) >.
- Druk op de knop < [Q] >.

Selecteer reeks

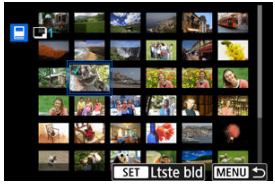

- Selecteer het eerste beeld (beginpunt).
- Selecteer vervolgens het laatste beeld (eindpunt). Een vinkje [✓] wordt toegevoegd aan alle beelden binnen het bereik tussen het eerste en het laatste beeld.
- Als u andere beelden wilt verwerken, herhaalt u deze stap.
- Druk op de knop < [Q] >.

3. Stel de gewenste verwerkingsopties in.

Opname-instellingen gebr.

- Beelden worden verwerkt met opname-instellingen op het moment van vastleggen.
- Beelden die zijn vastgelegd met [📷: **HDR PQ-instellingen**] ingesteld op [**Inschak.**] worden verwerkt om HEIF's te maken, en beelden die zijn vastgelegd met deze functie ingesteld op [**Uitschak.**] worden verwerkt om JPEG's te maken.

Verwerking instellen→JPEG/Verwerking instellen→HEIF

- Gebruik < ✲ > om een item te selecteren.
- Draai aan het instelwiel < ☁ > of < ◌ > om de instelling te verwisselen.
- Druk op de knop < (SET) > om het scherm met functie-instellingen te openen.
- Om de instellingen te resetten drukt u op de knop < 🗑 > en selecteert u [**OK**] nadat een bevestigingsbericht is weergegeven.

Vergelijkingsscherm

- U kunt overschakelen tussen de schermen [**Na wijziging**] en [**Opname-instellingen**] door op de knop < INFO > te drukken en aan het instelwiel < ◌ > te draaien.

- Items in oranje op het scherm [**Na wijziging**] zijn bewerkt sinds het moment van vastleggen.
- Druk op de knop < MENU > om naar het scherm met verwerkingsopties terug te gaan.

4. Sla op.

- Wanneer u [**Verwerking instellen→JPEG**] of [**Verwerking instellen→HEIF**] gebruikt, selecteert u [[↵]] (Opslaan).
- Lees de melding en selecteer [**OK**].
- Selecteer [**Ja**] om andere beelden te verwerken en herhaal de stappen 2-4.

5. Selecteer het weer te geven beeld.

- Selecteer [**Origineel beeld**] of [**Bewerkt beeld**].
- Uw geselecteerde beeld wordt weergegeven.

Vergrote weergave

U kunt beelden die worden weergegeven voor [**Verwerking instellen→JPEG**] of [**Verwerking instellen→HEIF**] vergroten door op de knop < 🔍 > te drukken. Het vergrotingspercentage hangt af van de instelling [**Beeldkwalit.**]. Met < ✳ > kunt u door het vergrote beeld scrollen.
Als u de vergrote weergave wilt beëindigen, drukt u nogmaals op de knop < 🔍 >.

Waarschuwing

- Resultaten van verwerking wanneer [**Digit. lensoptimalisatie**] is ingesteld op [**Hoog**] worden alleen toegepast in vergrote weergave. De resultaten worden niet toegepast in normale weergave.

Verwerking van beelden met een gespecificeerde aspect ratio

JPEG- of HEIF-beelden met de opgegeven beeldverhouding, worden gemaakt wanneer u RAW-beelden verwerkt die zijn vastgelegd met [: **Bijsnijden/beeldverhouding**] ( ) ingesteld op [**1:1 (aspectratio)**], [**4:3 (aspectratio)**] of [**16:9 (aspectratio)**].

RAW-beeldverwerkingsopties

☀±0 Aanpassing helderheid

U kunt de helderheid van het beeld aanpassen met maximaal ±1 stop in stappen van 1/3 stop.

AWB Witbalans ( )

U kunt de witbalans selecteren. Wanneer u [AWB] selecteert, kunt u ook [**Auto: Sfeerprioriteit**] of [**Auto: Witprioriteit**] selecteren. Als u [K] selecteert, kunt u de kleurtemperatuur instellen.

Beeldstijl ( )

U kunt de beeldstijl selecteren. U kunt de scherpte, het contrast en andere parameters instellen.

* [A], [1], [2] en [3] zijn niet beschikbaar wanneer [**Verwerking instellen→HEIF**] is ingesteld.

±0 Micro-contrast ( )

U kunt het micro-contrast instellen binnen het bereik -4 tot en met +4.

* Niet beschikbaar wanneer [**Verwerking instellen→HEIF**] is ingesteld.

Auto Lighting Optimizer/Auto optimalisatie helderheid ( ) + Belicht. gez. aanp.

U kunt gegevens voor Auto Lighting Optimizer (Auto optimalisatie helderheid) opgeven. Dankzij automatische, optimale aanpassing van belichting op gezichten kunt u beelden die zijn opgenomen met zijwaartse belichting of flitserbelichting, efficiënt corrigeren.

* Niet beschikbaar wanneer [**Verwerking instellen→HEIF**] is ingesteld.

Waarschuwing

Wanneer aanpassing van gezichtsbelichting is ingesteld

- Een geschikte aanpassing is misschien niet mogelijk onder bepaalde opnameomstandigheden tenzij gezichten in detail kunnen worden gedetecteerd en deze niet te donker zijn.
- De ruis kan toenemen.
- De aanpassing is mogelijk minder effectief bij hoge ISO-snelheden.

NR Hi ISO ruisreductie ( )

U kunt de verwerking van ruisreductie instellen voor hoge ISO-snelheden. Als het effect niet goed te zien is, vergroot u het beeld ( ).

Beeldkwalit. ( )

U kunt de beeldkwaliteit instellen wanneer u een JPEG- of HEIF-beeld maakt.

sRGB Kleurruimte ( )

U kunt sRGB of Adobe RGB selecteren. Omdat het scherm van de camera niet compatibel is met Adobe RGB, zal het verschil in het beeld nauwelijks waarneembaar zijn, ongeacht de kleurruimte die is ingesteld.

* [HDR PQ] wordt weergegeven wanneer [**Verwerking instellen**→**HEIF**] is ingesteld, maar het is geen optie die geselecteerd kan worden.

Lensafw.correctie

- **Corr. helderh. randen ( )**

  Een verschijnsel dat ervoor zorgt dat de hoeken van afbeeldingen er donkerder uitzien als gevolg van de fysieke eigenschappen van de lens, kan worden gecorrigeerd. Indien [**Inschak.**] is ingesteld, wordt het gecorrigeerde beeld weergegeven. Als het effect niet goed te zien is, vergroot u het beeld ( ) en bekijkt u de hoeken van het beeld. Er wordt minder correctie toegepast dan bij maximale correctie met Digital Photo Professional (EOS-software,). Als het effect van de correctie niet goed zichtbaar is, gebruikt u Digital Photo Professional om de correctie van de helderheid van de randen toe te passen.

- **Vervormingscorrectie ( )**

  De vervorming van het beeld als gevolg van lenseigenschappen kan worden gecorrigeerd. Indien [**Inschak.**] is ingesteld, wordt het gecorrigeerde beeld weergegeven. De randen van het beeld zijn bijgesneden in het gecorrigeerde beeld. Omdat de beeldresolutie iets lager lijkt, past u de scherpte indien nodig aan met de parameterinstelling scherpte van de beeldstijl.

- **Digit. lensoptimalisatie ( )**

  Corrigeer lensafwijkingen, diffractie en scherpteverlies door gebruik van een low-passfilter door toepassing van optische ontwerpwaarden. U kunt het effect van de instelling van deze optie op [**Hoog**] of [**Standaard**] controleren met vergrote weergave ( ). Zonder vergroting wordt het effect niet toegepast wanneer Digitale lensoptimalisatie is ingesteld op [**Hoog**]. Als u [**Hoog**] of [**Standaard**] selecteert, worden beelden verwerkt alsof zowel chromatische aberratie als diffractie zijn ingesteld op [**Inschak.**], hoewel deze opties niet worden weergegeven.

- **Corr. chromat. afw. ( )**

  Chromatische aberraties (kleurranden langs de omtrek van het onderwerp) als gevolg van fysieke eigenschappen van de lens kunnen worden gecorrigeerd. Indien [**Inschak.**] is ingesteld, wordt het gecorrigeerde beeld weergegeven. Als het effect niet goed te zien is, vergroot u het beeld ( ).

- **OFF Diffractiecorrectie ( )**

  De diffractie door het diafragma van de lens, waardoor het beeld minder scherp wordt, kan worden gecorrigeerd. Indien [**Inschak.**] is ingesteld, wordt het gecorrigeerde beeld weergegeven. Als het effect niet goed te zien is, vergroot u het beeld ( ).

Waarschuwing

- Verwerking van RAW-beelden in de camera levert niet exact hetzelfde resultaat op als verwerking van RAW-beelden met Digital Photo Professional (EOS-software).
- Als u [**Aanpassing helderheid**] uitvoert, worden ruis, strepen, enzovoort mogelijk versterkt met de effecten van de aanpassing.
- Wanneer [**Digit. lensoptimalisatie**] is ingesteld, kan de ruis toenemen door de effecten van correctie.
- Wanneer [**Digit. lensoptimalisatie**] is ingesteld, kunnen de beeldranden worden benadrukt, onder bepaalde opnameomstandigheden. Pas de scherpte van de beeldstijl zo nodig aan.
- Verwerking kan even duren wanneer [**Digit. lensoptimalisatie**] is ingesteld op [**Hoog**].

Opmerking

- Het effect van lensafwijkingscorrectie varieert afhankelijk van de gebruikte lens en de opnameomstandigheden. Daarnaast is het effect is soms moeilijk te zien, afhankelijk van de gebruikte lens, de opnameomstandigheden, enz.

Creatieve hulp

U kunt RAW-beelden verwerken door uw voorkeurseffecten toe te passen en deze op te slaan als JPEG-bestanden.

1. **Selecteer [▶]: Creatieve hulp].**

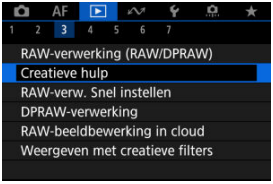

2. **Selecteer een beeld.**

- Draai aan het instelwiel < ◌ > om het te verwerken beeld te selecteren en druk vervolgens op de knop < (SET) >.

3. **Selecteer een effect.**

- Draai aan het instelwiel < > om een effect te selecteren.

- Door [**Voorinstelling**] te selecteren en op de knop < > te drukken kunt u [**VIVID**], [**SOFT**] en andere vooraf ingestelde effecten kiezen. [**AUTO1**], [**AUTO2**] en [**AUTO3**] zijn effecten die door de camera worden aanbevolen op basis van de beeldomstandigheden.

- U kunt effecten zoals [**Helderheid**] of [**Contrast**] selecteren door op de knop < > te drukken en vervolgens het instelwiel < > te draaien.
- Druk op de knop < > wanneer de aanpassing is voltooid.

- Om de instellingen te resetten drukt u op de knop < 🗑 > en selecteert u [**OK**] nadat een bevestigingsbericht is weergegeven.
- Druk op de knop < Q > om het effect te bevestigen.

4. Selecteer [OK] om het beeld op te slaan.

RAW-verwerking snel instellen

U kunt het type RAW-beeldverwerking selecteren dat vanaf het scherm Snel instellen wordt uitgevoerd.

1. **Selecteer [▶: RAW-verw. Snel instellen].**

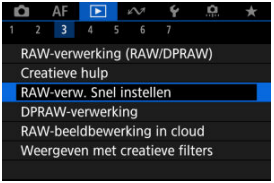

2. **Selecteer een optie.**

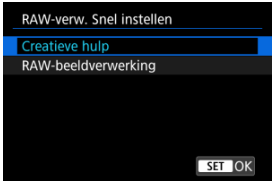

- **Creatieve hulp**

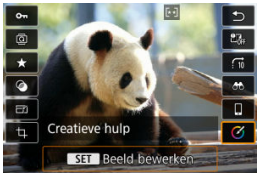

RAW-verwerking die uw voorkeurseffect toepast ( ).

- **RAW-beeldverwerking**

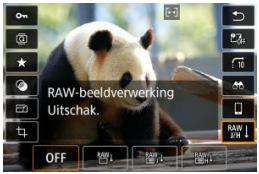

RAW-verwerking volgens de voorwaarden die u opgeeft ( ).

Dual Pixel RAW-verwerking

Heruitlichting portret

Helderheid achtergrond

Wanneer u de camera gebruikt bij RAW-beeldverwerking ( ) voor beelden die zijn vastgelegd met Dual Pixel RAW ingeschakeld ( ), kunt u Dual Pixel-data en gedetailleerde gezichtsgegevens gebruiken voor de correctie van beelden.

Heruitlichting portret

Zijwaartse of onvoldoende belichting op menselijke onderwerpen kan worden gecorrigeerd door een virtuele lichtbron toe te passen.
In tegenstelling tot de Auto Lighting Optimizer (Auto optimalisatie helderheid) die de belichting op het gezichtsgebied automatisch toepast, wordt heruitlichting van het portret gebruikt voor de handmatige aanpassing van de belichting. U kunt de correctie zowel op het gezicht als op het lichaam en andere gebieden toepassen.

1. **Selecteer [▶: DPRAW-verwerking].**

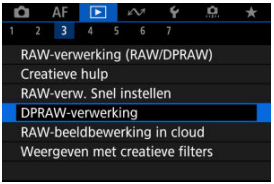

2. **Selecteer [Heruitlichting portret].**

- Draai aan het instelwiel < ◌ > om een aan te passen beeld te selecteren en druk vervolgens op de knop < (SET) >.

3. Pas de opname aan.

- Selecteer [OFF] en druk vervolgens op de knop < SET >.

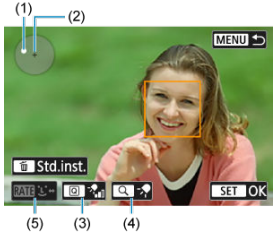

- Pas het beeld aan en druk vervolgens op de knop < SET >.
  (1) Gebruik < ✲ > om de lichtbron te verplaatsen.
  (2) stelt de positie van het geselecteerde gezicht voor. Door (1) aan te passen ten opzichte van (2) kunt u de richting van de belichting aanpassen. Als u de posities van (1) en (2) laat overlappen, wordt de lichtbron direct voor het gezicht geplaatst.
  U kunt ook slepen om de richting van de belichting aan te passen.
  (3) Als u de intensiteit van het licht (laag/ standaard/ hoog) wilt instellen, drukt u op de knop < Q >.
  (4) Als u de dekking van het licht (spot / gemiddeld / breed) wilt instellen, drukt u op de knop < Q >.
  (5) Voor beelden met meerdere menselijke onderwerpen, kunt u op de knop < RATE > drukken en aan het instelwiel < ◌ > draaien om een gezicht te selecteren voor aanpassing voordat u verwerkingsopties opgeeft. U kunt ook op het scherm tikken om een gezicht te selecteren.

Vergelijkingsscherm

- U kunt overschakelen tussen de schermen [**Na wijziging**] en [**Opname-instellingen**] door op de knop [INFO] te drukken en aan het instelwiel < ◌ > te draaien.

- Items in oranje op het scherm [**Na wijziging**] zijn bewerkt sinds het moment van vastleggen.

Waarschuwing

- Selectie is mogelijk vanaf 10 personen.
- Gezichten kunnen niet worden geselecteerd tenzij deze groot genoeg zijn en zich niet bij de rand van het scherm bevinden en de camera moet in staat zijn om gedetailleerde gezichtsinformatie te verkrijgen.

4. Sla op.

- Selecteer [[↱] (Opslaan), lees het bericht en selecteer [**OK**].

Helderheid achtergrond

Om wazige achtergronden in beelden van mensen en landschappen aan te passen, kunt u het helderheidsniveau instellen in een bereik van 0-4.

1. **Selecteer [▶]: DPRAW-verwerking].**

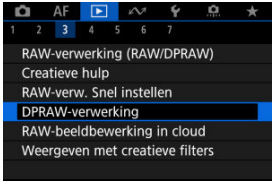

2. **Selecteer [Helderheid achtergrond].**

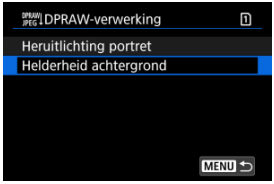

- Draai aan het instelwiel < ◌ > om een aan te passen beeld te selecteren en druk vervolgens op de knop < (SET) >.

3. **Pas de opname aan.**

- Selecteer [0] en druk vervolgens op de knop < SET >.
- Met [0] geselecteerd kunt u het niveau selecteren door aan het instelwiel < > of < > te draaien zonder op de knop < SET > te drukken.

- Draai aan het instelwiel < > of < > om het niveau te selecteren en druk vervolgens op de knop < SET >.

Vergelijkingsscherm

- U kunt overschakelen tussen de schermen [**Na wijziging**] en [**Opname-instellingen**] door op de knop [INFO] te drukken en aan het instelwiel < > te draaien.
- Items in oranje op het scherm [**Na wijziging**] zijn bewerkt sinds het moment van vastleggen.

4. Sla op.

- Selecteer [] (Opslaan), lees het bericht en selecteer [**OK**].

Opmerking

- Voor andere instellingen dan [**Heruitlichting portret**] en [**Helderheid achtergrond**] kunt u verwerking opgeven gebaseerd op instelitems van [▶: **RAW-verwerking (RAW/DPRAW)**] ().

Waarschuwing

Heruitlichting portret en helderheid achtergrond

- HEIF-beelden kunnen niet op deze manier worden verwerkt.
- Vergrote weergave is niet mogelijk tijdens aanpassing.
- Beelden waarvoor de camera geen gedetailleerde gezichtsinformatie kon verkrijgen, kunnen niet worden geselecteerd. Probeer tijdens het maken van opnamen ervoor te zorgen dat gezichten groot genoeg zijn en zich in de buurt van het midden van het scherm bevinden.
- Heruitlichting portret en helderheid achtergrond kunnen niet samen worden gebruikt.

Heruitlichting portret

- Beelden worden horizontaal weergegeven zelfs als deze verticaal zijn opgenomen.
- De resultaten van de verwerking kunnen verschillen van de voorbeeldweergave. Controleer de beelden na de verwerking.
- Als andere gebieden dan het geselecteerde onderwerp worden aangepast, kan dit worden verminderd door het aanpassingsgebied te verkleinen.
- Aanpassing kan worden toegepast op andere onderwerpen in de buurt van het geselecteerde onderwerp. Dit kan worden verminderd door de dekking van lichtbron te verminderen.

Helderheid achtergrond

- Helderheid achtergrond is minder effectief voor beelden met aanzienlijke onscherpte van de achtergrond. Zie Av: AE met diafragmavoorkeuze om de hoeveelheid onscherpte van de achtergrond te beheren.
- Er kunnen randen verschijnen op onderwerpen die aangrenzende heldere en donkere gebieden bevatten. U kunt dit vermijden door het aanpassingsniveau te verminderen.
- Andere gebieden dan de achtergrond kunnen ook worden aangepast.

RAW-beeldverwerking in de cloud

- De verwerkingscapaciteit controleren
- Te verwerken beelden toevoegen
- Geselecteerde beelden bekijken/verwijderen
- Beelden uploaden

U kunt RAW- of CRAW-beelden uploaden op image.canon voor verwerking in JPEG- of HEIF-beelden. De RAW-beelden blijven hetzelfde als wanneer ze zijn gemaakt, zodat u de verwerkingsopties kunt aanpassen om meerdere JPEG's of HEIF's te maken.

Waarschuwing

- Een aanvullende inschrijving op image.canon moet van tevoren worden voltooid. RAW-beeldverwerking in de cloud vereist een betaald abonnement. Ga naar de website image.canon voor abonnementsinformatie.
- Beelden die door deze beeldverwerking worden gegenereerd, worden op de servers van image.canon opgeslagen. De verwerkte beelden worden niet op de camera opgeslagen.

Opmerking

- Verbind de camera met image.canon voordat u verdergaat ( ).

De verwerkingscapaciteit controleren

U kunt controleren hoeveel beelden u op image.canon kunt verwerken.

1. **Selecteer [▶]: RAW-beeldbewerking in cloud].**

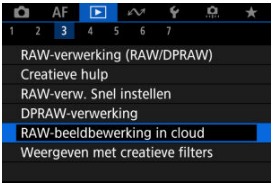

2. **Selecteer [Controleer bew.cap. (verversen)].**

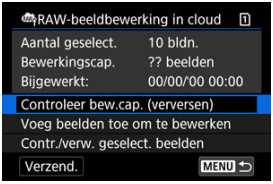

- De camera krijgt toegang tot image.canon.

3. **Controleer het aantal in [Bewerkingscap.].**

- Informatie in [**Bewerkingscap.**] wordt bijgewerkt.

Waarschuwing

- [**Bewerkingscap.**] is [0], tenzij u een betaald abonnement hebt op RAW-beeldverwerking in de cloud. U ontvangt abonnementsinformatie op het e-mailadres dat u op image.canon hebt geregistreerd als u zonder abonnement de verwerkingscapaciteit controleert.

Te verwerken beelden toevoegen

1. **Selecteer [Voeg beelden toe om te bewerken].**

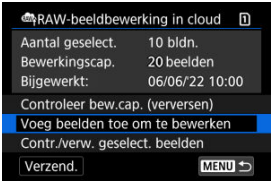

2. Selecteer een optie en selecteer vervolgens beelden.

- U kunt meerdere beelden selecteren om in één keer te verwerken.

Selecteer beelden

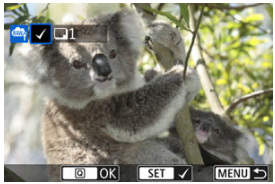

- Draai aan het instelwiel < ◌ > om het te verwerken beeld te selecteren en druk vervolgens op de knop < (SET) >.
- Druk op de knop < Q >.

Selecteer reeks

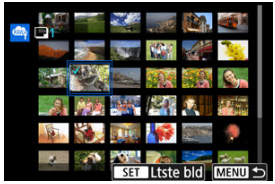

- Selecteer het eerste beeld (beginpunt).
- Selecteer vervolgens het laatste beeld (eindpunt). Een vinkje [✓] wordt toegevoegd aan alle beelden binnen het bereik tussen het eerste en het laatste beeld.
- Als u andere beelden wilt verwerken, herhaalt u deze stap.
- Druk op de knop < Q >.

3. **Stel de gewenste verwerkingsopties in.**

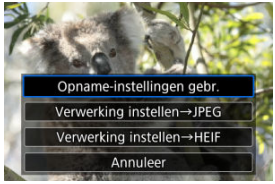

Opname-instellingen gebr.

- Beelden worden verwerkt met opname-instellingen op het moment van vastleggen.
- Beelden die zijn vastgelegd met [📷: **HDR-opname HDR PQ**] ingesteld op [**Inschak.**] worden verwerkt om HEIF's te maken, en beelden die zijn vastgelegd met deze functie ingesteld op [**Uitschak.**] worden verwerkt om JPEG's te maken.

Verwerking instellen→JPEG/Verwerking instellen→HEIF

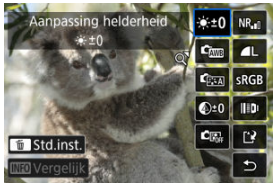

- Gebruik < ✲ > om een item te selecteren.
- Draai aan het instelwiel < ⟳ > of < ◌ > om de instelling te verwisselen.
- Druk op de knop < SET > om het scherm met functie-instellingen te openen.
- Druk op de knop < 🗑 > om terug te keren naar de opname-instellingen zoals ze waren toen de beelden werden gemaakt en selecteer [**OK**] wanneer [**Terug naar opname-instellingen**] wordt weergegeven.

Vergelijkingsscherm

- U kunt overschakelen tussen de schermen [**Na wijziging**] en [**Opname-instellingen**] door op de knop < INFO > te drukken en aan het instelwiel < ◌ > te draaien.
- Items in oranje op het scherm [**Na wijziging**] zijn bewerkt sinds het moment van vastleggen.
- Druk op de knop < MENU > om naar het scherm met verwerkingsopties terug te gaan.

4. Selecteer [Opslaan].

- Wanneer u [**Verwerking instellen→JPEG**] of [**Verwerking instellen→HEIF**] gebruikt, selecteert u [⮋] (Opslaan).

5. Toevoegen aan de uploadlijst.

- Lees de melding en selecteer [**OK**].

Geselecteerde beelden bekijken/verwijderen

1. **Selecteer [Contr./verw. geselect. beelden].**

2. **Door uw beelden bladeren.**

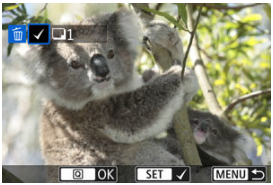

- Draai aan het instelwiel < ◌ > om de beelden te bekijken.
- Om beelden van de uploadlijst te verwijderen drukt u op de knop < (SET) >.
  [✓] wordt weergegeven.
- Om de beeldverwerkingsomstandigheden te controleren drukt u op de knop < 🗑 >.
- Wanneer u klaar bent met het kiezen van beelden, drukt u op de knop < Q >.

3. **Verwijder het huidige beeld van de uploadlijst indien gewenst.**

- Selecteer [**OK**] als een melding wordt weergegeven over het verwijderen van beelden van de uploadlijst.

1. **Selecteer [Verzend.].**

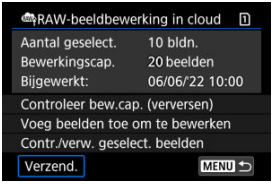

2. **Lees de melding.**

- Lees de melding en tik op [**Verzend.**].
- U krijgt bericht op het e-mailadres dat is opgeslagen voor uw Canon-ID wanneer uw bestanden zijn ontvangen voor verwerking en wanneer de verwerking is voltooid.

Waarschuwing

- Het aantal beelden en de verwerkingscapaciteit worden mogelijk niet correct bijgewerkt als tijdens het uploaden een [**Err 138**]-transmissiefout optreedt. Zelfs als het aantal beelden en de verwerkingscapaciteit niet correct worden bijgewerkt, kunnen beelden op de server worden verwerkt. Wacht totdat u een e-mailbericht ontvangt dat de verwerking is voltooid.
- De camera blijft beelden uploaden, zelfs als [**Stoppen**] is geselecteerd op het scherm [**Beelden verzenden**]. Om het uploaden te annuleren selecteert u [**OK**] op het scherm [**Verzending annuleren**] terwijl de lees-/schrijfindicator knippert.
- Afhankelijk van wanneer u [**OK**] selecteert op het scherm [**Verzending annuleren**], kan het uploaden doorgaan en worden de beelden verwerkt op de server.

Afspelen met creatieve filters

Kenmerken van creatieve filters

U kunt de volgende filters toepassen op een beeld en het resulterende beeld afzonderlijk opslaan: Korrelig Z/W, Softfocus, Fisheye-effect, Effect kunst opvallend, Aquareleffect, Speelgoedcamera-effect en Miniatuureffect.

1. **Selecteer [▶]: Weergeven met creatieve filters].**

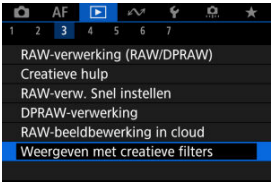

2. **Selecteer een beeld.**

- Draai aan het instelwiel < ◌ > om een beeld te selecteren en druk vervolgens op de knop < (SET) >.
- Beelden kunnen met een aanraking worden geselecteerd in de indexweergave (⊞).

3. **Selecteer een filtereffect ( ).**

4. **Pas het filtereffect aan.**

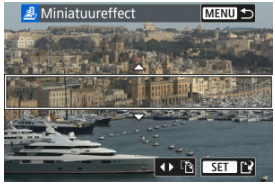

- Pas het filtereffect aan en druk vervolgens op de knop < (SET) >.
- Voor **[Miniatuureffect]** kunt u het gebied verplaatsen dat er scherp uitziet (het witte kader).

  - Door op [ ] te tikken kunt u wisselen tussen de verticale of horizontale stand van het scènekader. U kunt de stand van het scènekader ook veranderen door te drukken op < ✲ > links/rechts in de horizontale stand of omhoog/omlaag in de verticale stand.

  - Om het scènekader te verplaatsen gebruikt u het instelwiel < ✲ >, < > , of < ◌ >.
    U kunt het scènekader weer centreren door op de knop < INFO > te drukken.

  - Druk op de knop < (SET) > om de positie van het scènekader te bevestigen.

5. **Sla op.**

- Selecteer [**OK**].
- Controleer de bestemmingsmap en het beeldbestandsnummer en selecteer vervolgens [**OK**].
- Als u filters op meer opnamen wilt toepassen, herhaalt u stap 2 tot 5.

Opmerking

- RAW-beelden kunnen niet worden geselecteerd. Voor beelden die zijn gemaakt in RAW+JPEG-opnamen wordt filterverwerking toegepast op het JPEG-beeld voordat de resultaten worden opgeslagen.
- Beelden die worden verwerkt met het fisheye-effectfilter worden niet voorzien van Stofwisdata ( ).
- Afspelen met creatieve filters kan niet worden toegepast op foto's van het testen van time-lapse-video's.

Kenmerken van creatieve filters

Korrelig Z/W

Maakt het beeld korrelig en zwart-wit. Door het contrast aan te passen kunt u het zwart-witeffect veranderen.

Softfocus

Geeft het beeld een zachte uitstraling. Door de scherpte aan te passen bepaalt u de zachtheid van het beeld.

Fisheye-effect

Geeft het effect van een fisheye-lens. De opname krijgt een tonvormige vervorming. Afhankelijk van het niveau van dit filtereffect verandert het bijgesneden gedeelte langs de rand van de opname. Omdat dit filtereffect het midden van het beeld vergroot, kan de schijnbare resolutie in het midden van het beeld afnemen, afhankelijk van het aantal vastgelegde pixels. Dus stel het filtereffect bij stap 4 terwijl u het resulterende beeld controleert.

Effect kunst opvallend

Hiermee laat u de foto op een olieverfschilderij lijken en ziet het onderwerp er driedimensionaler uit. Door het effect aan te passen kunt u het contrast en de verzadiging aanpassen. Het kan zijn dat onderwerpen zoals de lucht of witte muren niet met vloeiende gradatie, maar onregelmatig of met aanzienlijke ruis worden weergegeven.

Aquareleffect

Hiermee ziet de foto eruit als een aquarel met zachte kleuren. Door het effect aan te passen bepaalt u de kleurintensiteit. Het kan zijn dat nachtopnamen of donkere scènes niet met vloeiende gradatie, maar onregelmatig of met aanzienlijke ruis worden weergegeven.

Speelgoedcamera-effect

Verandert de kleuren naar de typische kleuren van speelgoedcamera's en maakt de vier hoeken van het beeld donkerder. Kleurtoonopties kunnen worden gebruikt om de kleurzweem te veranderen.

Miniatuureffect

Creëert een kijkdooseffect.
Raadpleeg stap 4 om het gebied te verplaatsen dat scherp wordt weergegeven (het scènekader).

Het formaat van JPEG-/HEIF-beelden wijzigen

U kunt het formaat van een JPEG- of HEIF-beeld wijzigen om het aantal pixels te verminderen en u kunt de opname vervolgens als nieuw bestand opslaan. Het formaat wijzigen is beschikbaar voor L, M of S1 JPEG- of HEIF-beelden (in formaten behalve S2), inclusief beelden die zijn vastgelegd in RAW+JPEG- en RAW+HEIF-opnamen. U kunt het formaat niet wijzigen van S2-beelden en RAW-beelden of video's.

1. **Selecteer [▶: Wijzig formaat].**

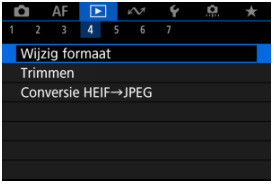

2. **Selecteer een beeld.**

- Draai aan het instelwiel < ◌ > om het beeld te selecteren voor formaatwijziging.
- Druk op de knop < (SET) > om het beeldformaat weer te geven.

3. **Selecteer het gewenste beeldformaat.**

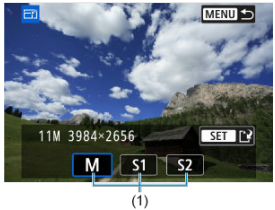

- Selecteer het gewenste beeldformaat (1).

4. **Sla op.**

- Selecteer [**OK**] om het beeld met gewijzigd formaat op te slaan.
- Controleer de bestemmingsmap en het beeldbestandsnummer en selecteer vervolgens [**OK**].
- Als u het formaat van nog een beeld wilt wijzigen, herhaalt u stap 2 t/m 4.

JPEG-/HEIF-beelden bijsnijden

U kunt een opgenomen JPEG- of HEIF-beeld bijsnijden en afzonderlijk opslaan. RAW-beelden en beelden van 4K-video's die zijn opgeslagen als foto's kunt u niet bijsnijden.

1. **Selecteer [▶: Trimmen].**

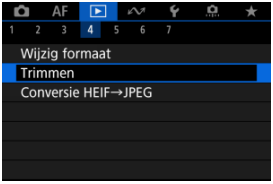

2. **Selecteer een beeld.**

- Draai aan het instelwiel < ◌ > om het beeld te selecteren dat u wilt bijsnijden.
- Druk op de knop < (SET) > om het bijsnijdkader weer te geven.

3. Stel het bijsnijdkader in.

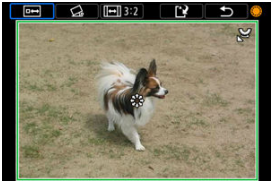

- Het beeldgebied dat binnen het bijsnijdkader valt, wordt bijgesneden.

- **De grootte van het bijsnijdkader wijzigen**

  Draai aan het instelwiel < > om de grootte van het bijsnijdkader te wijzigen. Hoe kleiner het bijsnijdkader, hoe meer vergroot de bijgesneden afbeelding eruit zal zien.

- **Corrigerende kanteling**

  U kunt de beeldkanteling corrigeren met ±10°. Draai aan het instelwiel < > om [ ] te selecteren en druk vervolgens op de knop < >. Terwijl u de kanteling controleert aan de hand van het raster, draait u aan het instelwiel < > (in tussenstappen van 0,1°) of tikt u op de linker- of rechterpijl (in tussenstappen van 0,5°) in de linkerbovenhoek van het scherm om de kanteling te corrigeren. Nadat de correctie is voltooid, drukt u op de knop < >.

- **De aspect ratio en richting van het bijsnijdkader wijzigen**

  Draai aan het instelwiel < > en selecteer [ ]. Iedere keer dat u op de knop < > drukt, wordt de aspect ratio van het bijsnijdkader gewijzigd.

- **Het bijsnijdkader verplaatsen**

  Gebruik < > om het bijsnijdkader verticaal of horizontaal te verplaatsen.

4. Controleer het beeldgebied dat moet worden bijgesneden.

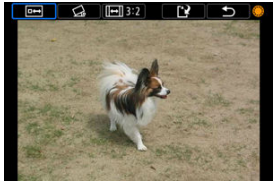

- Draai aan het instelwiel < ◌ > om [⊡] te selecteren en druk vervolgens op de knop < (SET) >. Het bij te snijden beeldgebied wordt weergegeven.

5. Sla op.

- Draai aan het instelwiel < ◌ > om [] te selecteren en druk vervolgens op de knop < (SET) >.
- Selecteer [**OK**] om het bijgesneden beeld op te slaan.
- Controleer de bestemmingsmap en het beeldbestandsnummer en selecteer vervolgens [**OK**].
- Als u nog een beeld wilt bijsnijden, herhaalt u stap 2 t/m 5.

Waarschuwing

- De positie en grootte van het bijsnijdkader kan veranderen, afhankelijk van de hoek ingesteld voor de kantelcorrectie.
- Wanneer een bijgesneden beeld wordt opgeslagen, kan dit niet opnieuw worden verkleind of bijgesneden.
- Gegevens over de AF-puntweergave (🖉) en stofwisdata (🖉) worden niet toegevoegd aan de bijgesneden beelden.
- Beschikbare aspect ratio's variëren afhankelijk van het gebruik van [▶: **Trimmen**] of [📷: **Voeg bijsnijdinformatie toe**].

HEIF converteren naar JPEG

Afzonderlijke beelden converteren

Het bereik opgeven van de te converteren beelden

U kunt HEIF-beelden die zijn opgenomen in HDR-opname converteren en ze opslaan als JPEG-beelden.

Opmerking

- HEIF-beelden die naar JPEG's zijn geconverteerd, krijgen het label [JPEG].

Afzonderlijke beelden converteren

1. **Selecteer [▶]: Conversie HEIF→JPEG].**

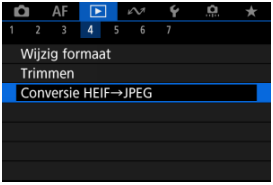

2. Selecteer [**Selecteer beelden**].

3. Selecteer een beeld.

- Draai aan het instelwiel < > om een HEIF-beeld te selecteren voor conversie naar JPEG en druk vervolgens op de knop < >.
- Als u nog een beeld wilt selecteren om te converteren, herhaalt u stap 3.
- Druk op de knop < > om te converteren naar JPEG.

4. Sla op.

- Selecteer [**OK**] om het JPEG-beeld op te slaan.
- Als er andere beelden te converteren zijn, selecteert u [**Ja**].

5. **Selecteer de beelden die voor weergave moeten worden gebruikt.**

- Selecteer [**Origineel beeld**] om de oorspronkelijke HEIF-beelden te gebruiken voor weergave.
- Selecteer [**Bewerkt beeld**] om de geconverteerde JPEG-beelden te gebruiken voor weergave.

Opmerking

- Sommige scènes kunnen er na conversie anders uitzien als de originele en geconverteerde beelden worden vergeleken.
- Conversie is niet beschikbaar voor bijgesneden beelden of voor beelden van 4K-video's die zijn opgeslagen als foto's.

Het bereik opgeven van de te converteren beelden

1. **Selecteer [Selecteer reeks].**

2. **Geef het bereik van de beelden op.**

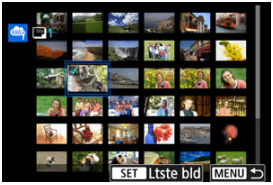

- Selecteer het eerste beeld (beginpunt).
- Selecteer vervolgens het laatste beeld (eindpunt). Een vinkje [✓] wordt toegevoegd aan alle beelden binnen het bereik tussen het eerste en het laatste beeld.
- Herhaal stap 2 om nog meer beelden te selecteren.

3. **Druk op de knop <Q>.**

4. **Sla op.**

- Selecteer [**OK**] om het JPEG-beeld op te slaan.
- Als er andere beelden te converteren zijn, selecteert u [**Ja**].

5. **Selecteer de beelden die voor weergave moeten worden gebruikt.**

- Selecteer [**Origineel beeld**] om de oorspronkelijke HEIF-beelden te gebruiken voor weergave.
- Selecteer [**Bewerkt beeld**] om de geconverteerde JPEG-beelden te gebruiken voor weergave.

Opmerking

- Sommige scènes kunnen er na conversie anders uitzien als de originele en geconverteerde beelden worden vergeleken.
- Conversie is niet beschikbaar voor bijgesneden beelden of voor beelden van 4K-video's die zijn opgeslagen als foto's.

Diavoorstelling

U kunt de beelden op de kaart weergeven als een automatische diavoorstelling.

1. **Geef de beelden op die u wilt afspelen.**

   - Als u alle beelden op de kaart wilt afspelen, gaat u naar stap 2.
   - Als u wilt opgeven welke beelden in de diavoorstelling moeten worden weergeven, filtert u de beelden met [▶: **Beeldzoekvoork. instellen**] (🔗).

2. **Selecteer [▶: Diavoorstelling].**

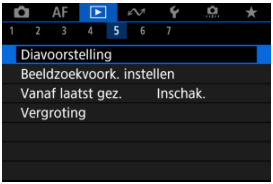

3. Stel de gewenste afspeelopties in.

- Selecteer [**Stel in**].
- Stel de instellingen [**Weergaveduur**] en [**Herhalen**] (herhaald afspelen) in voor de foto's.
- Druk wanneer u klaar bent met instellen op de knop < MENU >.

Weergaveduur

Herhalen

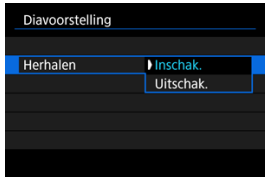

4. Start de diavoorstelling.

- Selecteer [**Start**].
- Nadat de tekst [**Laden van beeld...**] is weergegeven, begint de diavoorstelling.

5. Beëindig de diavoorstelling.

- Als u de diavoorstelling wilt afsluiten en wilt terugkeren naar het instellingenscherm, drukt u op de knop < MENU >.

Opmerking

- Als u de diavoorstelling wilt pauzeren, drukt u op de knop < (SET) >. Tijdens het pauzeren wordt [❚❚] in de linkerbovenhoek van het scherm weergegeven. Druk nogmaals op de knop < (SET) > om verder te gaan met de diavoorstelling.
- U kunt tijdens het automatisch afspelen van foto's op de knop < INFO > drukken om het weergaveformaat te wijzigen (🔄).
- Tijdens video afspelen kan het volume worden aangepast door te drukken op < ✲ > omhoog of omlaag.
- Tijdens automatisch afspelen of wanneer afspelen is gepauzeerd, kunt u aan het instelwiel < ◌ > draaien om een ander beeld te bekijken.
- Tijdens het automatische afspelen wordt de camera niet automatisch uitgeschakeld.
- De weergaveduur kan verschillen, afhankelijk van het beeld.

Zoekcriteria voor beelden instellen

De zoekvoorkeuren wissen

U kunt de beeld weergave aan de hand van zoekcriteria filteren. Nadat u de voorkeuren voor beelden zoeken hebt ingesteld, kunt u alleen de gevonden beelden afspelen en weergeven. U kunt tevens beschermen, classificeren, een diavoorstelling weergeven, wissen en andere handelingen toepassen op gefilterde beelden.

1. **Selecteer [▶: Beeldzoekvoork. instellen].**

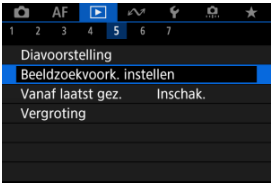

2. Stel de zoekvoorkeuren in.

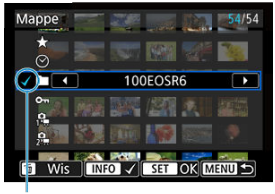

(1)

- Draai aan het instelwiel < ◌ > om een optie te selecteren.
- Draai aan het instelwiel < ⚙ > om de instelling in te voeren.
- Een vinkje [✓] (1) wordt links van de optie toegevoegd. (Opgegeven als het zoekcriterium.)
- Als u de optie selecteert en op de knop < INFO > drukt, wordt het vinkje [✓] verwijderd (wat de zoekvoorwaarde annuleert).

Optie	Omschrijving
★ **Classific.**	Geeft beelden weer met de geselecteerde conditie (classificatie).
Datum	Geeft beelden weer die zijn gemaakt op de geselecteerde opnamedatum.
Map	Geeft beelden weer in de geselecteerde map.
Beveiligen	Geeft beelden weer met de geselecteerde voorwaarde (beveilig).
Type bestand (1)	Geeft beelden weer van het geselecteerde bestandstype.
Type bestand (2)	

3. Pas de zoekvoorkeuren toe.

- Druk op de knop < (SET) > en lees het getoonde bericht.
- Selecteer [**OK**].
  Het zoekcriterium wordt opgegeven.

4. Geef de gevonden beelden weer.

(2)

- Druk op de knop < [▶] >.
  Alleen de beelden die overeenkomen met de ingestelde voorkeuren (gefilterd) worden afgespeeld.
  Als de beelden voor weergave zijn gefilterd, heeft het scherm een gele buitenrand (2).

Waarschuwing

- Als geen beelden met de zoekvoorwaarden overeenkomen, heeft drukken op de knop < (SET) > bij stap 3 geen effect.

Opmerking

- Zoekcriteria kunnen worden gewist na bewerkingen waarbij de camera aan/uit wordt geschakeld of de kaart wordt gewisseld en beelden worden bewerkt, toegevoegd of gewist.
- De tijd voor Auto uitschakelen kan worden verlengd terwijl het scherm [▶: **Beeldzoekvoork. instellen**] wordt weergegeven.

De zoekvoorkeuren wissen

Open het scherm van stap 2 en druk vervolgens op de knop < 🗑 > om alle zoekcriteria te wissen.

Hervatten vanaf vorige weergave

1. **Selecteer [▶]: Vanaf laatst gez.].**

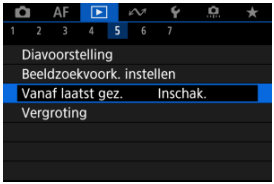

2. **Selecteer een optie.**

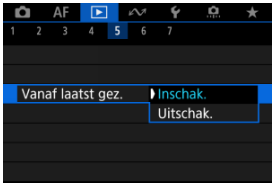

- [**Inschak.**]: De weergave gaat door vanaf het laatst weergegeven beeld (behalve wanneer u zojuist bent gestopt met opnemen).
- [**Uitschak.**]: de weergave wordt hervat vanaf de meest recente opname wanneer de camera opnieuw wordt opgestart.

Bladeren door beelden met het hoofdinstelwiel

In de weergave van één opname kunt u aan het instelwiel < > draaien om snel vooruit of achteruit door de beelden te bladeren, afhankelijk van de ingestelde sprongmethode.

1. **Selecteer [▶]: Spring met .**

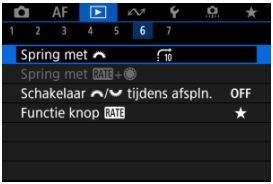

2. **Selecteer de sprongmethode.**

Opmerking

- Met [**Spring het opgegeven aantal beelden**] kunt u aan het instelwiel < > draaien om het aantal beelden te selecteren dat u wilt overslaan.
- Met [**Geef weer op classificatie**] draait u aan het instelwiel < > om de classificatie te selecteren ( ). Door ★ te selecteren worden alle beoordeelde beelden weergegeven terwijl u bladert.

3. Navigeer door te springen.

(1) Sprongmethode
(2) Afspeelpositie

- Druk op de knop < ▶ >.
- Draai in de weergave van één opname aan het instelwiel < >.
  U kunt met de ingestelde sprongmethode bladeren.

Opmerking

- U kunt de sprongmethode ook wijzigen door tijdens weergave < ❊ > links of rechts in te drukken.

Door beelden bladeren met het snelinstelwiel voor beoordelen 1

In de weergave van één opname kunt u aan het instelwiel < ◌ > draaien terwijl u de knop < RATE > ingedrukt houdt om snel vooruit of achteruit door de beelden te bladeren, afhankelijk van de ingestelde sprongmethode.

1. **Selecteer [▶]: Spring met [RATE+◉].**

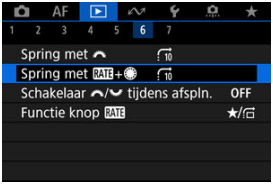

2. **Selecteer de sprongmethode.**

Opmerking

- U kunt deze functie configureren als [▶]: **Functie knop RATE**] is ingesteld op [★/] of [/] ( ).
- Met [**Spring het opgegeven aantal beelden**] kunt u aan het instelwiel < > draaien om het aantal beelden te selecteren dat u wilt overslaan.
- Met [**Geef weer op classificatie**] draait u aan het instelwiel < > om de classificatie te selecteren ( ). Door ★ te selecteren worden alle beoordeelde beelden weergegeven terwijl u bladert.

3. Navigeer door te springen.

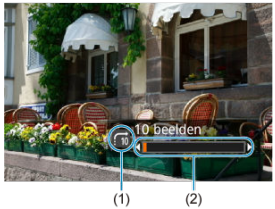

(1) Sprongmethode
(2) Afspeelpositie

- Druk op de knop < ▶ >.
- Draai in de weergave van één opname aan het instelwiel < ◌ > terwijl u de knop < RATE > ingedrukt houdt.
  U kunt met de ingestelde sprongmethode bladeren.

Het hoofdinstelwiel en het snelinstelwiel 2 verwisselen tijdens afspelen

U kunt de functies die aan deze instelwielen zijn toegewezen verwisselen, zoals gebruikt op het beeldafspeelscherm.

1. **Selecteer [▶]: Schakelaar / tijdens afspln.].**

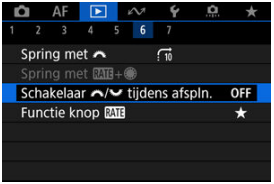

2. **Selecteer een optie.**

- **Uitschak.**
  - **Spring**
  - **Vergroten/indexweerg.**
- **Inschak.**
  - **Vergroten/indexweerg.**
  - **Spring**

Opmerking

- Overeenkomstige pictogrammen in menu's en op schermen zoals de schermen Snel instellen en Vergroten/Verkleinen worden dienovereenkomstig veranderd.

Classificatie-knopfunctie

U kunt het classificeren/beveiligen/wissen of doorbladeren van geclassificeerde of beveiligde opnamen toewijzen aan de knop < RATE >.

1. **Selecteer [▶]: Functie knop [RATE].**

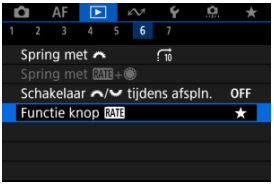

2. **Selecteer een optie.**

- **[★] Classific.**

  Wijst een classificatie toe aan de knop < RATE >.
  (Standaardinstelling.)
  U kunt op de knop < Q > drukken om de classificatie te selecteren die u wilt gebruiken.
  Tijdens het afspelen kunt u beelden classificeren of classificaties wissen door op de knop < RATE > te drukken.

- **[🔑] Beveiligen**

  Wijst beveiliging toe aan de knop < RATE >.
  Tijdens het afspelen kunt u beelden beveiligen of beveiliging wissen door op de knop < RATE > te drukken.

- **[🗑] Wis beelden**

  Wijst wissen toe aan de knop < RATE >.
  Tijdens het afspelen kunt u beelden wissen door op de knop < RATE > te drukken.

- **★/🔁: Classific. / Blader door bldn: ✺ indr.+draaien**

  Wijst een classificatie toe aan de knop < RATE >.
  U kunt classificaties die beschikbaar zijn met de knop < RATE >, opgeven door op de knop < Q > te drukken.
  Tijdens het afspelen van beelden kunt u door beelden bladeren door aan het instelwiel < ◌ > te draaien terwijl u de knop < RATE > ingedrukt houdt. Het aantal te springen beelden kunt u instellen in [▶]: **Spring met RATE+✺**].

- **: Beveiligen / Blader door bldn: indr.+draaien**

  Wijst beveiliging toe aan de knop < RATE >.
  Tijdens het afspelen van beelden kunt u door beelden bladeren door aan het instelwiel < > te draaien terwijl u de knop < RATE > ingedrukt houdt. Het aantal te springen beelden kunt u instellen in [▶]: **Spring met RATE+**].

Het afspeelinformatiescherm aanpassen

Histogram

U kunt schermen en de bijbehorende informatie opgeven die tijdens het afspelen van beelden worden getoond.

1. **Selecteer [▶: Weergave-informatiescherm].**

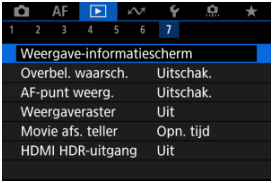

2. **Plaats een vinkje [✓] naast het aantal weer te geven schermen.**

- Selecteer nummers met het instelwiel < ◌ >.
- Druk op de knop < (SET) > om een vinkje [✓] te wissen. Druk er opnieuw op om een vinkje [✓] toe te voegen.
- Herhaal deze stappen om een vinkje [✓] toe te voegen aan het nummer van elk weer te geven scherm en selecteer vervolgens [**OK**].
- U kunt de geselecteerde informatie openen door tijdens afspelen op de knop < INFO > te drukken of door < ✲ > omhoog of omlaag te gebruiken wanneer een scherm met opname-informatie ( ) wordt weergegeven.

Histogram

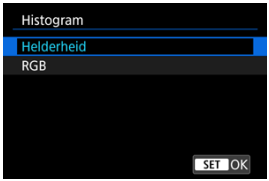

De histogrammen tonen de signaalniveaus over het gehele toonbereik. Helderheidsweergave (voor het controleren van het algemene belichtingsniveau en de algemene gradatie) en RGB-weergave (voor het controleren van de verzadiging en gradatie van rood, groen en blauw) zijn beschikbaar. U kunt het weergegeven histogram wisselen door op de knop <INFO> te drukken wanneer [INFO] wordt weergegeven in de linker benedenhoek van het scherm [▶: **Weergave-informatiescherm**].

[Helderheid] weergave

Dit histogram is een grafiek die de verdeling van het helderheidsniveau van het beeld weergeeft, waarbij de horizontale as het helderheidsniveau aangeeft (donkerder aan de linkerkant en helderder aan de rechterkant) en de verticale as het aantal pixels bij elk helderheidsniveau. Hoe meer pixels er aan de linkerkant zijn, hoe donkerder het beeld en hoe meer pixels er aan de rechterkant zijn, hoe helderder het beeld. Als er te veel pixels aan de linkerkant zijn, gaan details in schaduwen verloren en als er te veel pixels aan de rechterkant zijn, gaan details in de hoge lichten verloren. De tussengelegen gradaties worden gereproduceerd. Aan de hand van het beeld en het helderheidshistogram van het beeld kunt u het patroon van het belichtingsniveau en de algehele gradatie controleren.

Voorbeeldhistogrammen

Donker beeld

Normale helderheid

Helder beeld

[RGB] weergave

Dit histogram is een grafiek die de verdeling van het helderheidsniveau van elke primaire kleur in het beeld weergeeft (RGB of rood, groen en blauw), waarbij de horizontale as het helderheidsniveau van de kleur aangeeft (donkerder aan de linkerkant en helderder aan de rechterkant) en de verticale as het aantal pixels bij het helderheidsniveau van elke kleur. Hoe meer pixels er aan de linkerkant zijn, hoe donkerder en minder uitgesproken de kleur en hoe meer pixels er aan de rechterkant zijn, hoe helderder en verzadigder de kleur. Als er te veel pixels aan de linkerkant zijn, ontbreekt de bijbehorende kleurinformatie, en als er te veel pixels aan de rechterkant zijn, zal de kleur te verzadigd zijn, zonder gradatie. Aan de hand van het RGB-histogram van een beeld kunt u de kleurverzadiging, de kleurgradatie en ook de witbalansverschuiving controleren.

De overbelichtingswaarschuwing weergeven

U kunt een knipperende weergave voor overbelichte gedeelten op het afspeelscherm. Voor meer detail in de knipperende gedeelten waarvoor u de gradatie waarheidsgetrouw wilt reproduceren, stelt u de belichtingscompensatie in op een negatieve waarde en maakt u de foto opnieuw voor een beter resultaat.

1. **Selecteer [▶: Overbel. waarsch.].**

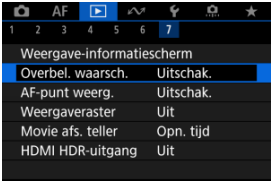

2. **Selecteer [Inschak.].**

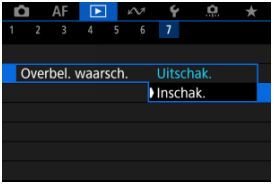

AF-puntweergave

U kunt de AF-punten weergeven die u hebt gebruikt om scherp te stellen. Deze worden op het afspeelscherm met rode contouren aangeduid.

1. **Selecteer [▶]: AF-punt weerg.].**

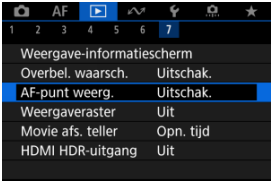

2. **Selecteer [Inschak.].**

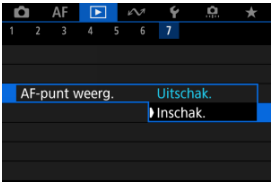

Weergaveraster

U kunt een raster over foto's weergeven bij weergave van één opname op het afspeelscherm. Deze functie is handig om de verticale en horizontale kanteling en de compositie van het beeld te controleren.

1. **Selecteer [▶: Weergaveraster].**

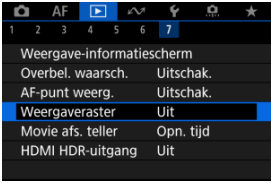

2. **Selecteer een optie.**

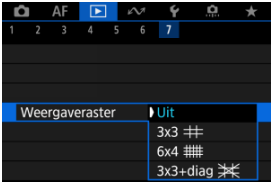

Opmerking

- Als panoramische beelden worden weergegeven, worden een enkele verticale en horizontale lijn weergegeven als [**Weergaveraster**] op een andere optie is ingesteld dan [**Uit**].

Video-afspeelteller

U kunt selecteren hoe de tijd wordt weergegeven op het videoafspeelscherm.

1. **Selecteer [▶: Movie afs. teller].**

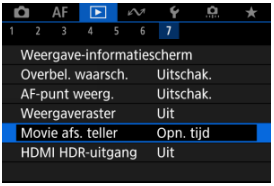

2. **Selecteer een optie.**

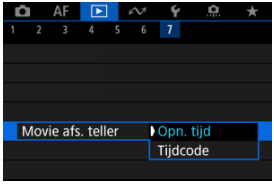

- **Opn. tijd**

  Geeft de opnametijd of afspeeltijd weer tijdens het video afspelen.

- **Tijdcode**

  Geeft de tijdcode weer tijdens het video afspelen.

Opmerking

- Tijdcodes worden altijd opgenomen in videobestanden (behalve wanneer video's met hoge framerate zijn ingesteld op [**Altijd**]), ongeacht de instelling [**Movie opn. teller**].
- De instelling [**Movie afs. teller**] in [: **Tijdcode**] is gekoppeld aan de [: **Movie afs. teller**], zodat deze instellingen altijd overeenkomen.
- Tijdens de video-opname of het afspelen van video's wordt de frameteller niet weergegeven.

HDMI HDR-uitgang

U kunt RAW- of HEIF-beelden in HDR bekijken door de camera aan te sluiten op een HDR-tv.

1. **Selecteer [▶]: HDMI HDR-uitgang].**

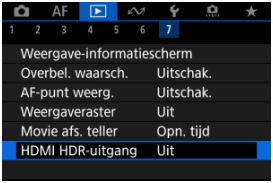

2. **Selecteer [Aan].**

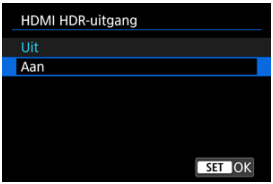

Opmerking

- Zorg ervoor dat de HDR-tv is ingesteld op HDR-invoer. Voor meer informatie over hoe u de invoer op uw tv wisselt, raadpleegt u de handleiding van de tv.
- Afhankelijk van de gebruikte tv zien beelden er mogelijk anders uit dan verwacht.
- Op HDR-tv's wordt bepaalde informatie mogelijk niet weergegeven.
- RAW-verwerking snel instellen van de getoonde beelden wordt aanbevolen als u RAW-beelden verwerkt tijdens het bekijken van HDMI HDR-uitvoer.

Foto's uit RAW-burstbeelden halen

U kunt elk beeld uit de set (“rollen”,) halen dat in de RAW-burstmodus is vastgelegd als JPEG-, HEIF- of RAW-beeld.

1. **Schakel over naar afspelen.**

   - Druk op de knop < ▶ >.

2. **Selecteer een rol.**

   - Draai aan het instelwiel < ◌ > om een rol te selecteren.
   - In een weergave van één opname worden rollen geïdentificeerd door een [SET RAW]-pictogram in de linkerbovenhoek.
   - Druk in de indexweergave op de knop < (SET) > om over te schakelen naar de weergave van één opname.

Opmerking

- Verschillende instellingen kunnen een ander effect hebben op rollen dan op geëxtraheerde JPEG-/HEIF-beelden of JPEG-/HEIF-beelden die op basis van geëxtraheerde RAW-beelden zijn verwerkt.

3. **Druk in de weergave van één opname op de knop < (SET) >.**

   - De rol wordt afgespeeld.

4. Selecteer een beeld.

- Draai aan het instelwiel < ◌ > om het te extraheren beeld te selecteren.
- Om onnodige gedeelten aan het begin en einde van de rol te verwijderen drukt u op de knop < Q > (🖉).

5. Druk op de knop < (SET) >.

6. Selecteer een beeldformaat en bewaar het geëxtraheerde beeld.

- Met [**Extrah. als JPEG**] of [**Extrah. als HEIF**] kunt u [**Bew. en opsl.**] kiezen en RAW-beeldverwerking toepassen (🖉) voordat u opslaat.

Opmerking

- Beelden worden in [L]-kwaliteit opgeslagen als u [**Extrah. als JPEG**] of [**Extrah. als HEIF**] selecteert.
- Creatieve filters, bijsnijden en het formaat wijzigen zijn niet beschikbaar voor JPEG-/HEIF-beelden die uit RAW-burstbeelden zijn geëxtraheerd of verwerkt op basis van geëxtraheerde RAW-beelden.
- HEIF-beelden die van RAW-burstbeelden zijn geëxtraheerd, kunnen niet naar JPEG's worden geconverteerd.

Communicatiefuncties

In dit hoofdstuk wordt beschreven hoe u beelden kunt verzenden, opnamen kunt maken op afstand en andere handelingen met de communicatiefuncties kunt uitvoeren.

Waarschuwing

Belangrijk

- Let op: Canon is niet aansprakelijk voor eventueel verlies of schade veroorzaakt door onjuiste draadloze communicatie-instellingen bij gebruik van de camera. Daarnaast is Canon niet aansprakelijk voor eventueel ander verlies of schade als gevolg van het gebruik van de camera.
  Zorg bij het gebruik van draadloze communicatiefuncties voor adequate beveiliging, naar uw eigen inzicht en op uw eigen risico. Canon is niet aansprakelijk voor eventueel verlies of schade als gevolg van onbevoegde toegang of andere schendingen.

- Tabbladmenu's: Communicatiefuncties
- Verbinden met een smartphone of tablet
- Verbinding maken met een draadloze afstandsbediening
- Verbinding maken met EOS Utility
- Beelden uploaden naar image.canon
- Beelden naar een FTP-server verzenden
- Geavanceerde verbindingen
- Basiscommunicatie-instellingen
- Opnieuw verbinden via Wi-Fi/Bluetooth
- Apparaten voor verbindingen bewerken/verwijderen
- Vliegtuigmodus
- Wi-Fi-instellingen
- Bluetooth-instellingen
- Cameranaam
- Instellingen GPS-systeem
- Foutdetails
- Resetten van de communicatie-instellingen
- Bediening van het virtuele toetsenbord
- Reageren op foutmeldingen
- Voorzorgsmaatregelen voor draadloze communicatie
- Beveiliging
- Netwerkinstellingen controleren
- Status draadloze verbinding

Tabbladmenu's: Communicatiefuncties

Communicatiefuncties 1

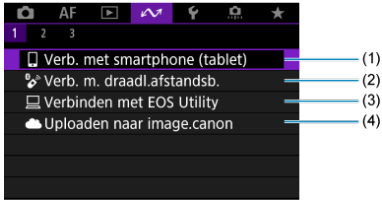

(1) Verb. met smartphone (tablet)

(2) Verb. m. draadl.afstandsb.

(3) Verbinden met EOS Utility

(4) Uploaden naar image.canon

Communicatiefuncties 2

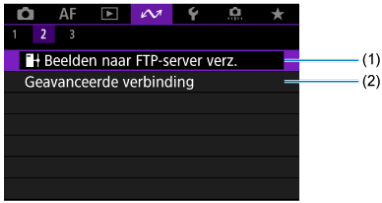

(1) Beelden naar FTP-server verz.

(2) Geavanceerde verbinding

Communicatiefuncties 3

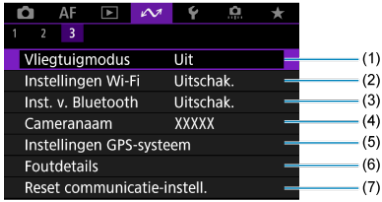

(1) Vliegtuigmodus

(2) Instellingen Wi-Fi

(3) Inst. v. Bluetooth

(4) Cameranaam

(5) Instellingen GPS-systeem

(6) Foutdetails

(7) Reset communicatie-instell.

Waarschuwing

- Sommige menu-items kunnen niet worden geconfigureerd terwijl de camera via een interfacekabel is verbonden met computers of andere apparaten.
- De Wi-Fi-verbinding wordt verbroken als u de aan-/uitschakelaar van de camera op < OFF > zet of als u het kaartsleuf-/accucompartimentklepje opent.
- Als een Wi-Fi-verbinding is ingesteld, werkt de camerafunctie voor automatisch uitschakelen niet.

Verbinden met een smartphone of tablet

- De smartphone voorbereiden
- Verbinden met een smartphone via Wi-Fi
- Hoofdfuncties van Camera Connect
- Een Wi-Fi-verbinding onderhouden als de camera is uitgeschakeld
- Het koppelen annuleren
- Automatische beeldoverdracht naar een smartphone tijdens opname
- Beelden verzenden naar een smartphone vanaf de camera

U kunt het volgende doen nadat u de camera hebt gekoppeld met een smartphone.

- Een Wi-Fi-verbinding tot stand brengen via alleen de smartphone ( ).
- Een Wi-Fi-verbinding tot stand brengen met de camera ook als deze is uitgeschakeld ( ).
- Beelden van geotags voorzien met GPS-informatie verkregen door de smartphone ( ).
- De camera op afstand bedienen vanaf een smartphone ( ).

U kunt ook de volgende handelingen uitvoeren nadat u de camera via Wi-Fi met een smartphone hebt verbonden.

- Beelden opzoeken en opslaan op de camera via een smartphone ( ).
- De camera op afstand bedienen vanaf een smartphone ( ).
- Beelden naar een smartphone verzenden vanaf de camera ( ).

Opmerking

- U kunt ook een geavanceerde Wi-Fi-verbinding met smartphones maken zonder Bluetooth te gebruiken ( ).

Bluetooth en Wi-Fi op een smartphone inschakelen

Schakel Bluetooth en Wi-Fi in vanaf het instellingenscherm van de smartphone. Houd er rekening mee dat koppelen met de camera niet mogelijk is vanaf het Bluetooth-instellingenscherm van de smartphone.

Camera Connect installeren op een smartphone

De speciale Camera Connect-app (gratis) moet zijn geïnstalleerd op de smartphone waarop Android of iOS is geïnstalleerd.

- Gebruik de nieuwste versie van het besturingssysteem van de smartphone.
- Camera Connect kan worden geïnstalleerd via Google Play of de App Store. Google Play en de App Store zijn tevens bereikbaar met de QR-codes die verschijnen als de camera via Wi-Fi wordt gekoppeld of verbonden met een smartphone.

Opmerking

- Raadpleeg de downloadsite van Camera Connect voor informatie over de besturingssysteemversies die door Camera Connect worden ondersteund.
- Voorbeeldschermen en andere informatie in deze handleiding komen mogelijk niet overeen met de daadwerkelijke gebruikersinterface-elementen nadat de camerafirmware of Camera Connect, Android of iOS is bijgewerkt.

Verbinden met een smartphone via Wi-Fi

1. **Selecteer [: Verb. met smartphone (tablet)].**

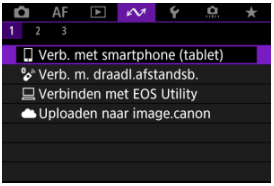

2. **Selecteer [OK].**

- Dit scherm wordt niet weergegeven als de Wi-Fi-instelling al op [**Inschak.**] staat.

3. **Selecteer [Voeg apparaat voor verbinding toe].**

4. **Selecteer [OK].**

- Dit scherm wordt niet weergegeven als de Bluetooth-instelling al op [**Inschak.**] staat.

5. **Druk op de knop <SET>.**

6. **Begin met koppelen.**

- Druk op de knop <SET> om de koppeling te starten.
- Als Camera Connect niet is geïnstalleerd, gebruikt u de smartphone om de QR-code op het scherm te scannen, gaat u naar Google Play of App Store om Camera Connect te installeren, en drukt u op de knop <SET> om te beginnen met koppelen.

7. Start Camera Connect.

- Volg de instructies in de app om de camera voor koppeling te selecteren.

8. Zet een Bluetooth-verbinding op.

- Als er een bericht op de smartphone verschijnt, gebruikt u de smartphone zoals aangegeven.

- Druk op de knop <SET>.

9. **Voltooi het koppelingsproces.**

- Druk op de knop < (SET) > om de koppeling te voltooien.

- De naam van het verbonden apparaat wordt weergegeven.

Waarschuwing

- De camera kan niet via Bluetooth met twee of meer apparaten tegelijkertijd worden verbonden. Zie Opnieuw verbinden via Wi-Fi/Bluetooth als u een andere smartphone wilt gebruiken voor de Bluetooth-verbinding.
- Een Bluetooth-verbinding gebruikt ook accustroom nadat automatisch uitschakelen op de camera is geactiveerd. Daardoor kan het gebeuren dat het accuniveau al vrij laag is als u de camera gebruikt.

Problemen met koppelen oplossen

- Het behouden van koppelingsrecords voor eerder gekoppelde camera's op uw smartphone voorkomt dat deze met deze camera worden gekoppeld. Voordat u probeert opnieuw te koppelen, verwijdert u de koppelingsrecords voor eerder gekoppelde camera’s vanaf het Bluetooth-instellingenscherm van uw smartphone.

10. Tik op een Camera Connect-functie.

- Zie Hoofdfuncties van Camera Connect voor de functies van Camera Connect.
- Tik op een Camera Connect-functie om een Wi-Fi-verbinding te starten. Tik in iOS op [**Join/Verbind**] wanneer er een bericht verschijnt waarin u wordt gevraagd de verbinding met de camera te bevestigen.

11. Bevestig dat de apparaten zijn verbonden via Wi-Fi.

- [**Wi-Fi aan**] wordt weergegeven op het cameroscherm ( ).

De Wi-Fi-verbinding met een smartphone is nu voltooid.

- Als u de Wi-Fi-verbinding wilt verbreken, selecteert u [**Verbreken**] op het scherm [**Wi-Fi aan**].
- Als u de Wi-Fi-verbinding afsluit, wisselt de camera naar de Bluetooth-verbinding.
- Voor het herstellen van de verbinding start u Camera Connect en tikt u op de gewenste functie.

[Wi-Fi aan]-scherm

- **Verzend naar smartphone na opname**
  Opnamen kunnen automatisch naar een smartphone worden overgedragen ( ).

- **Bevestig Wi-Fi-instellingen**
  U kunt details over instellingen voor Wi-Fi-verbindingen controleren.

- **Foutdetails**
  Als er Wi-Fi-verbindingsfouten optreden, kunt u de foutdetails controleren ( ).

- **Verbreken**
  Verbreekt de Wi-Fi-verbinding.

Hoofdfuncties van Camera Connect

Images on camera/Beelden op camera

- U kunt beelden bekijken, verwijderen en classificeren.
- Beelden kunnen op een smartphone worden opgeslagen.
- Effecten kunnen op RAW-beelden worden toegepast en op een smartphone worden opgeslagen (Creatieve hulp).

Remote live view shooting/Op afstand Live View-opnames

- Biedt de mogelijk op afstand beelden te maken terwijl u live op de smartphone kijkt.

Auto transfer/Automatische overdracht

- Hiermee kunnen camera- en app-instellingen worden aangepast voor automatische overdracht van uw opnamen ( ).

Bluetooth remote controller/Afstandsbediening met Bluetooth

- Biedt de mogelijkheid de camera op afstand te bedienen vanaf een smartphone die via Bluetooth is verbonden. (Niet beschikbaar bij verbinding via Wi-Fi.)
- Automatisch uitschakelen is uitgeschakeld terwijl u de afstandsbediening met Bluetooth gebruikt.

Camera settings/Camera-instellingen

- Camera-instellingen kunnen worden gewijzigd.

U kunt andere functies controleren vanuit het Camera Connect-hoofdscherm.

Een Wi-Fi-verbinding onderhouden als de camera is uitgeschakeld

Ook als de aan-/uitschakelaar van de camera op < OFF > staat, kunt u met de smartphone door beelden op de camera bladeren of andere handelingen uitvoeren zolang de camera via Bluetooth aan een smartphone is gekoppeld.
Als u de verbinding met de camera via Wi-Fi of Bluetooth niet wilt behouden wanneer deze is uitgeschakeld, stelt u [: **Vliegtuigmodus**] in op [**Aan**] of stelt u [: **Inst. v. Bluetooth**] in op [**Uitschak.**].

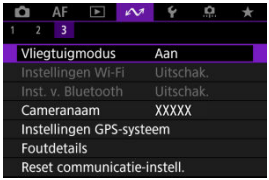

Waarschuwing

- Deze functie kan niet meer worden gebruikt als de draadloze instellingen zijn gereset of als de smartphone-verbindingsinformatie is gewist.

Het koppelen annuleren

U kunt als volgt annuleren dat de smartphone wordt gekoppeld.

1. **Selecteer [: Verb. met smartphone (tablet)].**

2. **Selecteer [Apparaat bewerken/verwijderen].**

3. **Selecteer de smartphone waarvoor u het koppelen wilt annuleren.**

- Bij smartphones die aan de camera zijn gekoppeld, staat de aanduiding [].

4. **Selecteer [Verbindingsinformatie verwijd.].**

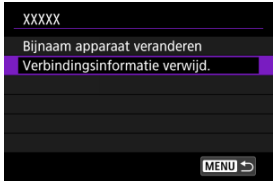

5. **Selecteer [OK].**

6. **Wis de camera-informatie op de smartphone.**

- In het menu met Bluetooth-instellingen van de smartphone wist u de camera-informatie die op de smartphone is geregistreerd.

Automatische beeldoverdracht naar een smartphone tijdens opname

Uw opnames kunnen automatisch worden verzonden naar een smartphone. Voordat u deze stappen doorloopt, dient u ervoor te zorgen dat de camera en de smartphone met elkaar verbonden zijn via Wi-Fi.

1. **Selecteer [: Verb. met smartphone (tablet)].**

2. **Selecteer [Verzend naar smartphone na opname].**

3. **Stel [Autom. verzenden] in op [Inschak.].**

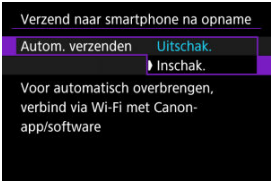

4. **Stel [Te verz. formaat] in.**

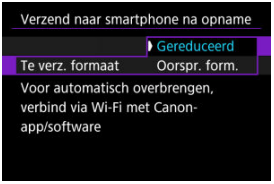

5. **Maak de opname.**

Beelden verzenden naar een smartphone vanaf de camera

U kunt de camera gebruiken om beelden te verzenden naar een smartphone die is verbonden via Wi-Fi.

1. **Schakel over naar afspelen.**

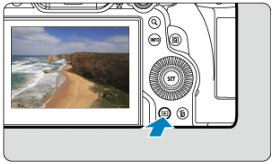

2. **Druk op de knop < Q >.**

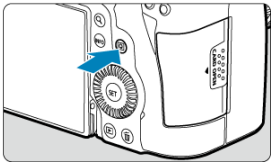

3. **Selecteer [Bld. n. smartphone vrz.].**

- Als u deze stap uitvoert terwijl u verbonden bent via Bluetooth, wordt een bericht weergegeven waarin u wordt gevraagd een Wi-Fi-verbinding te maken. Druk op de knop < (SET) > en tik vervolgens op een Camera Connect-functie om verbinding te maken via Wi-Fi, en start vervolgens opnieuw vanaf stap 1.

4. **Selecteer verzendopties en verzend de beelden.**

(1) Afzonderlijke beelden verzenden

1. **Selecteer een beeld dat u wilt verzenden.**

- Draai aan het instelwiel < ◌ > om een te verzenden beeld te selecteren en druk vervolgens op de knop < (SET) >.
- Beelden kunnen met een aanraking worden geselecteerd in de indexweergave ( ).

2. **Selecteer [Wrg. bld. vrz.].**

- In [**Te verz. formaat**] kunt u de grootte van het te verzenden beeld selecteren.
- Bij het verzenden van video's kunt u de beeldkwaliteit van te verzenden video's selecteren in [**Te verz. kwalit.**].

(2) Meerdere geselecteerde beelden verzenden

1. **Druk op de knop <(SET)>.**

2. **Selecteer [Gesel. verz.].**

3. **Selecteer de beelden die u wilt verzenden.**

- Draai aan het instelwiel < > om een te verzenden beeld te selecteren en druk vervolgens op de knop < (SET) >.

- Draai het instelwiel < > naar links om over te schakelen naar het selecteren van beelden in de weergave met drie beelden. Als u wilt terugkeren naar de weergave van één opname, draait u het instelwiel < > rechtsom.
- Nadat u de beelden die u wilt verzenden hebt geselecteerd, drukt u op de knop < Q >.

4. Selecteer [Te verz. formaat].

- Selecteer op het getoonde scherm een beeldformaat.

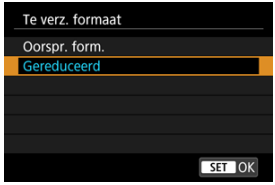

- Bij het verzenden van video's selecteert u de beeldkwaliteit in [**Te verz. kwalit.**].

5. Selecteer [Verzend.].

(3) Een opgegeven bereik aan beelden verzenden

1. **Druk op de knop <(SET)>.**

2. **Selecteer [Reeks verzend.].**

3. **Geef het bereik van de beelden op.**

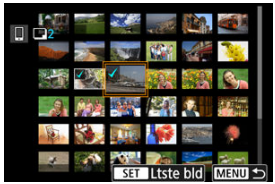

- Selecteer het eerste beeld (beginpunt).
- Selecteer vervolgens het laatste beeld (eindpunt). Een vinkje [✓] wordt toegevoegd aan alle beelden binnen het bereik tussen het eerste en het laatste beeld.
- Herhaal stap 3 om de selectie te wissen.
- Als u het aantal beelden in de indexweergave wilt wijzigen, draait u aan het instelwiel < > ( ).

4. **Druk op de knop <Q>.**

5. **Selecteer [Te verz. formaat].**

- Selecteer op het getoonde scherm een beeldformaat.

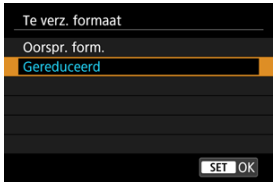

- Bij het verzenden van video's selecteert u de beeldkwaliteit in [**Te verz. kwalit.**].

6. **Selecteer [Verzend.].**

(4) Alle beelden op de kaart verzenden

1. **Druk op de knop <(SET)>.**

2. **Selecteer [Alle op krt vrz.].**

3. Selecteer [Te verz. formaat].

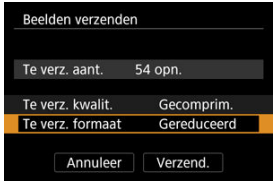

- Selecteer op het getoonde scherm een beeldformaat.

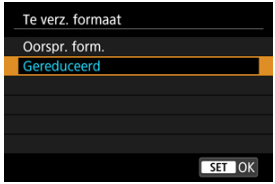

- Bij het verzenden van video's selecteert u de beeldkwaliteit in [**Te verz. kwalit.**].

4. Selecteer [Verzend.].

(5) Beelden verzenden die aan de zoekcriteria voldoen

Alle beelden die aan de zoekcriteria voldoen zoals ingesteld in [▶]: **Beeldzoekvoork. instellen**] tegelijk verzenden. Zie Zoekcriteria voor beelden instellen voor meer informatie over [▶]: **Beeldzoekvoork. instellen**].

1. **Druk op de knop <** (SET) **>.**

2. **Selecteer [Alle gev. vrz.].**

3. Selecteer [Te verz. formaat].

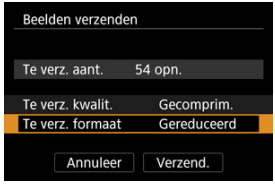

- Selecteer op het getoonde scherm een beeldformaat.

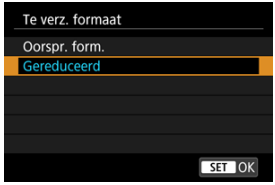

- Bij het verzenden van video's selecteert u de beeldkwaliteit in [**Te verz. kwalit.**].

4. Selecteer [Verzend.].

Beeldoverdracht beëindigen

- Druk op de knop < MENU > op het scherm voor beeldoverdracht.
- Als u de Wi-Fi-verbinding wilt verbreken, selecteert u [**Verbreken**] op het scherm [**Wi-Fi aan**].

Waarschuwing

- Tijdens de beeldoverdracht kunnen geen opnamen worden gemaakt, ook al drukt u de ontspanknop van de camera helemaal in.

Opmerking

- Als u de beeldoverdracht wilt annuleren, selecteert u [**Annuleer**] tijdens de overdracht.
- U kunt maximaal 999 bestanden tegelijk selecteren.
- Het is raadzaam om gedurende een Wi-Fi-verbinding de energiebesparingsfunctie van de smartphone uit te schakelen.
- Het selecteren van het gereduceerde formaat voor foto's is van toepassing op alle foto's die op dat moment worden verzonden. Merk op dat foto's met formaat S2 niet verkleind worden.
- Het selecteren van compressie voor video's is van toepassing op alle video's die op dat moment worden verzonden. Merk op dat FHD 29.97P IPB- en FHD 25.00P IPB-video's niet worden verkleind.
- Wanneer u een accu als voeding voor de camera gebruikt, moet de accu volledig opgeladen zijn.

Verbinding maken met een draadloze afstandsbediening

Het koppelen annuleren

Deze camera kan ook via Bluetooth worden verbonden met de draadloze afstandsbediening BR-E1 (afzonderlijk verkrijgbaar,) voor opnamen maken met de afstandsbediening.

1. **Selecteer [: Verb. m. draadl.afstandsb.].**

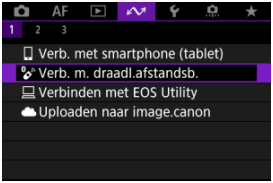

2. **Selecteer [Voeg apparaat voor verbinding toe].**

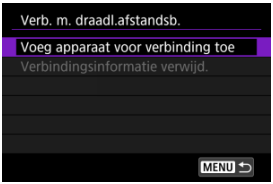

3. **Selecteer [OK].**

- Dit scherm wordt niet weergegeven als de Bluetooth-instelling al op [**Inschak.**] staat.

4. **Koppel de apparaten.**

- Wanneer het bovenstaande scherm wordt weergegeven, houdt u de knoppen <**W**> en <**T**> op de BR-E1 ten minste 3 seconden tegelijkertijd ingedrukt.
- Druk op de knop < (SET) > zodra u een bevestiging ziet dat de camera is gekoppeld aan de BR-E1.

5. **Stel de camera in voor opnamen maken op afstand.**

- Raadpleeg de instructiehandleiding voor de BR-E1 voor instructies na het voltooien van de koppeling.

Waarschuwing

- Bluetooth-verbindingen gebruiken accustroom ook nadat automatisch uitschakelen op de camera is geactiveerd.

Opmerking

- Als u geen gebruik maakt van Bluetooth, adviseren we u [: **Inst. v. Bluetooth**] in te stellen op [**Uitschak.**] ( ).

Het koppelen annuleren

Wis informatie over de verbonden afstandsbediening voordat u met een andere BR-E1 koppelt.

1. **Selecteer [: Verb. m. draadl.afstandsb.].**

2. **Selecteer [Verbindingsinformatie verwijd.].**

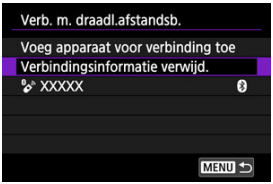

3. **Selecteer [OK].**

Verbinding maken met EOS Utility

- De camera met EOS Utility bedienen
- Beelden overdragen van de camera naar een computer (directe overdracht)
- RAW+JPEG of RAW+HEIF-beelden overbrengen
- Onderschriften maken en registreren

In deze sectie wordt beschreven hoe u de camera via Wi-Fi met een computer verbindt en hoe u werkingen van de camera bedient met EOS-software of andere speciale software.
Installeer de laatste versie van software op de computer voordat u een Wi-Fi-verbinding instelt.
Raadpleeg de handleiding van de computer voor de gebruikershandleiding voor de computer.

De camera met EOS Utility bedienen

Met EOS Utility (EOS-software) kunt u beelden importeren vanaf de camera, de camera bedienen en andere handelingen uitvoeren.

Stappen op de camera (1)

1. **Selecteer [: Verbinden met EOS Utility].**

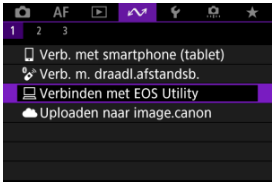

2. **Selecteer [OK].**

- Dit scherm wordt niet weergegeven als de Wi-Fi-instelling al op [**Inschak.**] staat.

3. **Selecteer [Voeg apparaat voor verbinding toe].**

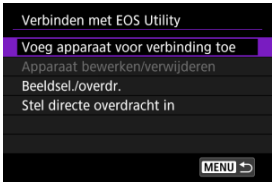

4. Controleer de SSID (netwerknaam) en het wachtwoord.

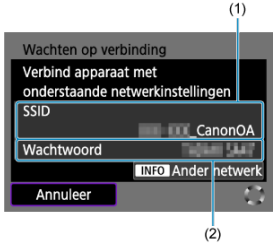

- Controleer de SSID (1) en het Wachtwoord (2) die op het camerascherm worden weergegeven.
- Als u een Wi-Fi-verbinding wilt maken met behulp van een access point, drukt u op de knop <INFO>. Volg de instructies voor de gebruikte verbindingsmethode.
  - Verbinding maken via WPS (,)
  - Handmatig verbinding maken met gedetecteerde netwerken ( )
  - Handmatig verbinding maken door details over het access point op te geven ( )

Stappen op de computer (1)

5. **Selecteer de SSID en voer het wachtwoord in.**

Computerscherm (voorbeeld)

- Selecteer op het instelscherm van de computer de SSID die in stap 4 is gemarkeerd in Stappen op de camera (1).
- Voer als wachtwoord het gecontroleerde wachtwoord in stap 4 in Stappen op de camera (1) in.

Stappen op de camera (2)

6. **Selecteer [OK].**

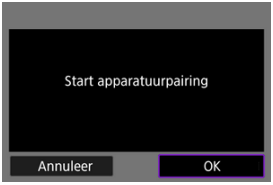

- Het volgende bericht wordt weergegeven. "******" staat voor de laatste zes cijfers van het MAC-adres van de camera waarmee u verbinding maakt.

Stappen op de computer (2)

7. **Start de EOS Utility.**

8. **Klik in EOS Utility op [Pairing over Wi-Fi/LAN/Koppelen via Wi-Fi/LAN].**

- Als een bericht wordt weergegeven met betrekking tot de firewall, selecteert u [**Yes/Ja**].

9. **Klik op [Connect/Verbinden].**

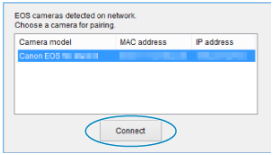

- Selecteer de camera waarmee u verbinding wilt maken en klik op [**Connect/Verbinden**].

Stappen op de camera (3)

10. **Breng een Wi-Fi-verbinding tot stand.**

- Selecteer [**OK**].
- [**Wi-Fi aan**] wordt weergegeven op het camerascherm ( ).

De Wi-Fi-verbinding met een computer is nu voltooid.

- Bedien de camera met de EOS Utility op de computer.
- Zie Opnieuw verbinden via Wi-Fi/Bluetooth voor het herstellen van de verbinding via Wi-Fi.

[Wi-Fi aan]-scherm

- **Beeldsel./overdr.**
  U kunt de camera gebruiken om beelden naar een computer te verzenden ( ).

- **Stel directe overdracht in**
  U kunt het formaat van beelden voor overdracht naar een computer opgeven ( ).

- **Bevestig Wi-Fi-instellingen**
  U kunt details over instellingen voor Wi-Fi-verbindingen controleren.

- **Foutdetails**
  Als er Wi-Fi-verbindingsfouten optreden, kunt u de foutdetails controleren ( ).

- **Verbreken**
  Verbreekt de Wi-Fi-verbinding.

Waarschuwing

- Als de Wi-Fi-verbinding wordt verbroken terwijl u op afstand een video opneemt, gebeurt het volgende.
  - Elke video-opname die actief is in de video-opnamemodus blijft doorgaan.
  - Elke video-opname die actief is bij het maken van foto's stopt.
- U kunt de camera niet gebruiken om opnamen te maken in de modus foto's maken wanneer deze is ingesteld op de video-opnamemodus in EOS Utility.
- Als een Wi-Fi-verbinding met EOS Utility is ingesteld, zijn bepaalde functies niet beschikbaar.
- Bij opnamen op afstand wordt de AF-snelheid mogelijk minder.
- Afhankelijk van de communicatiestatus wordt de beeld weergave of de ontspanknop vertraagd.
- Als u Live View-opnamen op afstand maakt, is de beeldtransmissiesnelheid lager dan bij een interfacekabelverbinding. Daardoor kunnen bewegende onderwerpen niet vloeiend worden vastgelegd.

Beelden overdragen van de camera naar een computer (directe overdracht)

Als de camera met een computer is verbonden (via Wi-Fi of een interfacekabel) en het EOS Utility-hoofdvenster wordt weergegeven, kunt u de camera gebruiken om beelden over te brengen naar een computer.
Als u veel beelden gaat overbrengen, overweeg dan het gebruik van een accessoire voor aansluiting op een gewoon stopcontact (afzonderlijk verkrijgbaar).

Beelden selecteren voor overdracht

1. **Selecteer [: Verbinden met EOS Utility].**

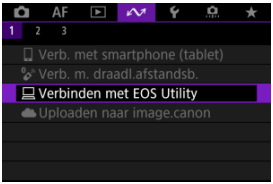

2. **Selecteer [Beeldsel./overdr.].**

3. **Selecteer [Sel.beeld].**

- Voor andere opties dan [**Sel.beeld**] raadpleegt u Meerdere beelden selecteren.

4. **Selecteer het beeld dat u wilt overdragen.**

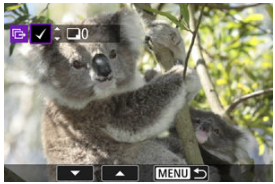

- Gebruik het instelwiel < ◌ > om een over te dragen beeld te selecteren en druk vervolgens op de knop < (SET) >.
- Gebruik het instelwiel < ◌ > om een vinkje [✓] linksboven in het scherm toe te voegen en druk vervolgens op de knop < (SET) >.
- Draai het instelwiel < ◌ > linksom voor weergave van drie beelden. Als u wilt terugkeren naar de weergave van één opname, draait u het instelwiel < ◌ > rechtsom.
- Herhaal stap 4 als u nog meer beelden wilt selecteren voor overdracht.
- Druk na het selecteren van de beelden op de knop < MENU >.

5. **Selecteer [Overbr.].**

6. **Selecteer [OK].**

- De geselecteerde beelden worden overgebracht naar de computer.

Meerdere beelden selecteren

Er kunnen meerdere beelden tegelijk worden overgebracht nadat u een selectiemethode hebt gekozen.

1. **Open het scherm [Beeldsel./overdr.].**

   - Volg de stappen 1-2 in Beelden selecteren voor overdracht.

2. **Selecteer een selectiemethode.**

Selecteer reeks

- Selecteer [**Reeks**].

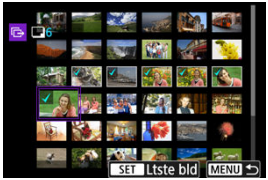

- Door de eerste en de laatste beelden van de reeks te selecteren worden alle beelden in de reeks geselecteerd met een vinkje [✓] en wordt van elke opname één exemplaar verzonden.
- Druk na het selecteren van de beelden op de knop < MENU >.
- Geselecteerde beelden worden geregistreerd in [**Bldn over te brengen**]. Ga naar stap 5 van Beelden selecteren voor overdracht.

In een map

- Selecteer [**Sel.**■].

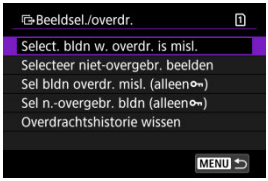

- Selecteer de selectiemethode van uw voorkeur.
  - Door [**Select. bldn w. overdr. is misl.**] te selecteren worden alle beelden in de geselecteerde map, waarvan de overdracht mislukt is, geselecteerd.
  - Door [**Selecteer niet-overgebr. beelden**] te selecteren worden alle niet-verzonden beelden in de geselecteerde map geselecteerd.
  - Door [**Sel bldn overdr. misl. (alleen🔑)**] te selecteren worden alle beveiligde opnamen op de geselecteerde map waarvan de overdracht mislukt is, geselecteerd.
  - Door [**Sel n.-overgebr. bldn (alleen🔑)**] te selecteren worden alle niet-verzonden beveiligde opnamen in de geselecteerde map geselecteerd.
  - Door [**Overdrachtshistorie wissen**] te selecteren wordt de overdrachtshistorie van de beelden in de geselecteerde map gewist.
  - Wanneer de overdrachtshistorie is gewist, kunt u [**Selecteer niet-overgebr. beelden**] selecteren en alle beveiligde beelden in de map nogmaals verzenden.
  - Wanneer de overdrachtshistorie is gewist, kunt u [**Sel n.-overgebr. bldn (alleen🔑)**] selecteren en alle beveiligde opnamen in de map nogmaals verzenden.

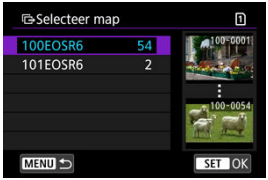

- Selecteer een map.

- Selecteer [**OK**] om de beelden in [**Bldn over te brengen**] te registreren. Ga naar stap 5 van Beelden selecteren voor overdracht.

Op een kaart

- Selecteer [**Alle bldn**].

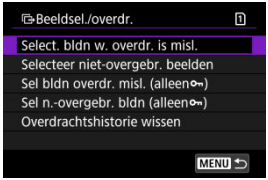

- Selecteer de selectiemethode van uw voorkeur.
  - Door [**Select. bldn w. overdr. is misl.**] te selecteren worden alle beelden op de kaart geselecteerd waarvoor de overdracht mislukt is.
  - Door [**Selecteer niet-overgebr. beelden**] te selecteren worden alle niet-verzonden beelden op de kaart geselecteerd.
  - Door [**Sel bldn overdr. misl. (alleen)**] te selecteren worden alle beveiligde opnamen op de kaart geselecteerd waarvoor de overdracht mislukt is.
  - Door [**Sel n.-overgebr. bldn (alleen)**] te selecteren worden alle niet-verzonden beveiligde opnamen op de kaart geselecteerd.
  - Door [**Overdrachtshistorie wissen**] te selecteren wordt de overdrachtshistorie van de beelden op de kaart gewist.
  - Wanneer de overdrachtshistorie is gewist, kunt u [**Selecteer niet-overgebr. beelden**] selecteren en alle beelden die op de kaart zijn opgenomen nogmaals verzenden.
  - Wanneer de overdrachtshistorie is gewist, kunt u [**Sel n.-overgebr. bldn (alleen)**] selecteren en alle beveiligde opnamen die op de kaart zijn opgenomen opnieuw verzenden.

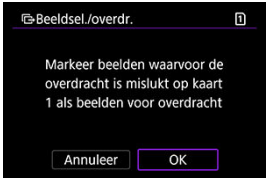

- Selecteer [**OK**] om de beelden in [**Bldn over te brengen**] te registreren. Ga naar stap 5 van Beelden selecteren voor overdracht.

RAW+JPEG of RAW+HEIF-beelden overbrengen

Voor RAW+JPEG-beelden of RAW+HEIF-beelden kunt u opgeven welk beeld u wilt overbrengen.

1. **Open het scherm [Beeldsel./overdr.].**
   - Volg stap 1 in Beelden selecteren voor overdracht.

2. **Selecteer [Stel directe overdracht in].**

3. **Selecteer het type beelden dat u wilt overbrengen.**

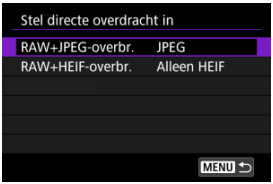

   - **RAW+JPEG-overbr.**
     Kies tussen [**JPEG**], [**RAW**] of [**RAW+JPEG**].
   - **RAW+HEIF-overbr.**
     Kies tussen [**Alleen HEIF**], [**RAW**] of [**RAW+HEIF**].

Waarschuwing

- Sommige menu-items zijn niet beschikbaar tijdens de beeldoverdracht.

Onderschriften maken en registreren

U kunt onderschriften maken en deze op de camera registreren om deze te gebruiken zoals beschreven in Een onderschrift bijvoegen vóór overdracht.

1. **Start EOS Utility en selecteer [Camera settings/Camera-instellingen].**

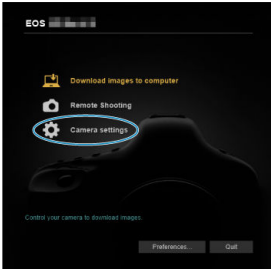

2. **Selecteer [WFT Captions/WFT-bijschriften].**

3. **Voer de onderschriften in.**

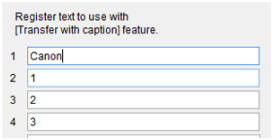

- Gebruik maximaal 31 tekens (in ASCII-indeling).
- Selecteer [**Load settings/Laadinstellingen**] om gegevens voor onderschriften op te vragen die zijn opgeslagen op de camera.

4. **Stel de onderschriften in op de camera.**

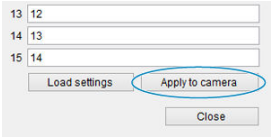

- Selecteer [**Apply to camera/Op camera toepassen**] om de nieuwe onderschriften op de camera te registreren.

Beelden uploaden naar image.canon

De camera verbinden met image.canon

Beelden uploaden naar image.canon

In deze sectie wordt beschreven hoe u beelden verzendt naar image.canon.

De camera verbinden met image.canon

Koppel de camera met image.canon om beelden rechtstreeks vanaf de camera te verzenden.

- Een smartphone met een browser en internetverbinding is vereist.
- Voor instructies over het gebruik van image.canon-diensten en gegevens over landen en regio's waar deze dienst beschikbaar is, gaat u naar de image.canon-site (https://image.canon/).
- Afzonderlijke kosten voor een internetverbinding en access point zijn mogelijk van toepassing.

1. **Selecteer [: Uploaden naar image.canon].**

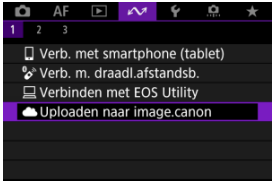

2. **Selecteer [OK].**

- Dit scherm wordt niet weergegeven als de Wi-Fi-instelling al op [**Inschak.**] staat.

3. **Selecteer [Verbinden].**

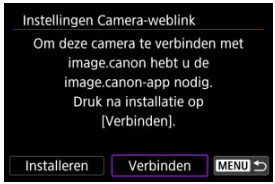

- Als de specifieke app niet is geïnstalleerd, selecteert u [**Installeren**].

4. **Selecteer [OK].**

5. **Scan de QR-code met de speciale app.**

- Selecteer [**OK**].

6. **Breng een Wi-Fi-verbinding tot stand.**

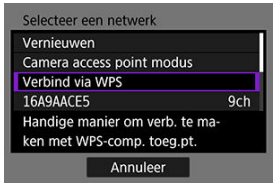

- Maak verbinding met een access point via Wi-Fi. Volg de instructies voor de gebruikte verbindingsmethode.
  - Verbinding maken via WPS (,)
  - Handmatig verbinding maken met gedetecteerde netwerken ( )
  - Handmatig verbinding maken door details over het access point op te geven ( )

7. **Bevestig dat het nummer in de speciale app wordt weergegeven.**

- Selecteer [**OK**].

8. Voltooi de instellingen.

- Druk op de knop <SET>.

- Het instellingenmenu wordt op het camerascherm weergegeven.

Opmerking

- Het pictogram [☁] verandert in [☁⚙].

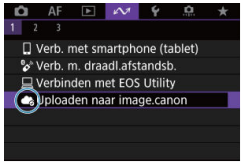

9. Controleer de specifieke app.

- Controleer of de cameramodelnaam in de app is geregistreerd.

[Uploaden naar image.canon]-scherm

- **Autom. verzenden**
  U kunt kiezen of u beelden automatisch wilt uploaden.

- **Te verzenden type**
  U kunt het type geüploade beelden selecteren.

- **Ander netwerk**
  U kunt de instellingen voor Wi-Fi-verbindingen wijzigen.

- **Wis weblink-instellingen van camera**
  U kunt de instellingen van de cameraweblink wissen.

Beelden uploaden naar image.canon

Beelden worden automatisch geüpload op image.canon nadat de camera is opgestart (of is hersteld van automatisch uitschakelen). Beelden die zijn geüpload naar image.canon, kunnen worden gedownload naar een computer of overgedragen naar andere webservices.

- Uploaden is niet mogelijk tijdens intervaltimer-opname.

1. **Selecteer [: Uploaden naar image.canon].**

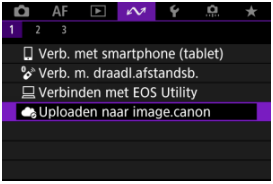

- Het scherm [**Uploaden naar image.canon**] wordt weergegeven ( ).

2. **Stel [Autom. verzenden] in op [Inschak.].**

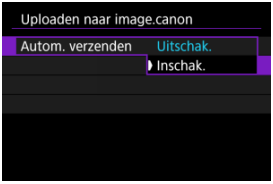

- Als [**Autom. verzenden**] al is ingesteld op [**Inschak.**], gaat u naar stap 3.

3. **Stel [Te verzenden type] in.**

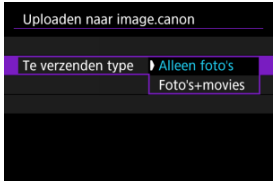

- **Alleen foto's**
  Uploaden geldt alleen voor foto's.

- **Foto's+movies**
  Uploaden geldt voor zowel foto's als video's.

4. **Start de camera opnieuw op.**

Opmerking

- Geüploade beelden worden gedurende 30 dagen op image.canon opgeslagen in het oorspronkelijke beeldformaat, zonder opslagbeperkingen.

Beelden naar een FTP-server verzenden

- De camera verbinden met een FTP-server
- Beelden afzonderlijk overbrengen
- Meerdere beelden tegelijkertijd overbrengen
- Een onderschrift bijvoegen vóór overdracht
- Automatisch opnieuw proberen wanneer overdracht mislukt
- De energiebesparingsfunctie gebruiken
- Overgebrachte beelden weergeven
- Beeldoverdracht met Mobile File Transfer

Door een FTP-server aan te sluiten kunt u beelden verzenden van de camera naar een computer.
Met FTP-overdracht kunt u elk beeld automatisch overbrengen naar de FTP-server terwijl u opnamen maakt, of kunt u opnamen in batches overbrengen.

De camera verbinden met een FTP-server

Importeer een rootcertificaat (🔗) voor veilige FTP-overdracht met een rootcertificaat.

1. **Selecteer [: Beelden naar FTP-server verz.].**

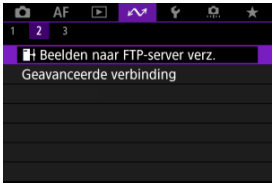

2. **Selecteer [OK].**

- Dit scherm wordt niet weergegeven als de Wi-Fi-instelling al op [**Inschak.**] staat.

3. **Selecteer [Voeg apparaat voor verbinding toe].**

4. **Selecteer een instellingsmethode.**

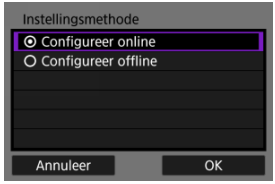

- Als u de configuratie van verbindingsinstellingen voor access points wilt overslaan, selecteert u [**Configureer offline**] en gaat u naar stap 6 om FTP-serverinstellingen te configureren. Selecteer deze optie wanneer u een access point op een externe locatie opgeeft.

5. Breng een Wi-Fi-verbinding tot stand.

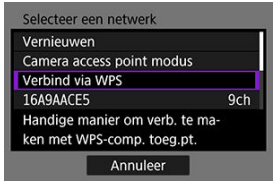

- Maak verbinding met een access point via Wi-Fi. Volg de instructies voor de gebruikte verbindingsmethode.
  - Verbinding maken via WPS (,)
  - Handmatig verbinding maken met gedetecteerde netwerken ( )
  - Handmatig verbinding maken door details over het access point op te geven ( )
- Nadat de Wi-Fi-verbinding is gemaakt, gaat u naar het volgende scherm.

6. Selecteer een FTP-modus.

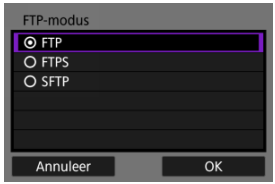

- Selecteer [**FTPS**] voor veilige FTP-overdracht met een rootcertificaat.
- Selecteer [**SFTP**] voor veilige FTP-overdracht via een SSH-verbinding. Inloginstellingen worden geconfigureerd in stap 10.
- Selecteer [**OK**] om naar het volgende scherm te gaan.

7. Selecteer [Adres instelling].

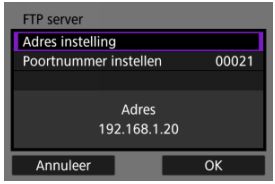

- Selecteer [**OK**] om naar het volgende scherm te gaan.

8. Voer het IP-adres van de FTP-server in.

- Gebruik het virtuele toetsenbord (⚿) om het IP-adres in te voeren. Als DNS wordt gebruikt, voert u de domeinnaam in.
- Druk op de knop < MENU > om de invoer te bevestigen en terug te keren naar het scherm van stap 7.

9. **Configureer het poortnummer.**

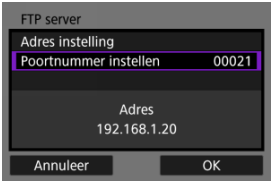

- Stel normaal gesproken [**Poortnummer instellen**] in op 00021 (voor FTP/FTPS) of 00022 (voor SFTP).
- Selecteer [**OK**] om naar het volgende scherm te gaan.
- Ga naar stap 11 als u [**FTP**] of [**FTPS**] hebt geselecteerd in stap 6. Ga naar stap 10 als u [**SFTP**] hebt geselecteerd.

10. **Configureer de SSH-aanmeldingsverificatie-instellingen.**

- Selecteer [**Gebruikersnaam**] en [**Wachtwoord**] voor opening van het virtuele toetsenbord ( ) en voer de loginnaam en het wachtwoord in voor SSH-wachtwoordverificatie.
- Selecteer [**OK**] om naar het volgende scherm te gaan.

11. Configureer de passieve modus.

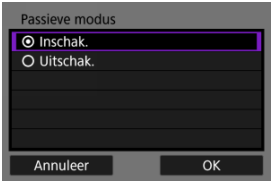

- Niet weergegeven als u in stap 6 [**SFTP**] hebt geselecteerd.
- Selecteer [**OK**] om naar het volgende scherm te gaan.
- Schakel deze instelling in bij netwerkomgevingen die zijn beveiligd met een firewall.
- Als fout 41 (Kan niet verbinden met FTP server) wordt weergegeven in stap 14, kan het instellen van [**Passieve modus**] op [**Inschak.**] het probleem oplossen.

12. Configureer de instellingen voor de proxyserver.

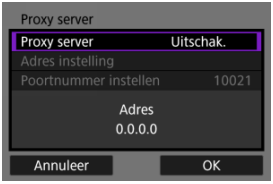

- Niet weergegeven als u in stap 6 [**FTPS**] of [**SFTP**] hebt geselecteerd.
- Selecteer [**OK**] om naar het volgende scherm te gaan.

13. **Configureer de loginmethode.**

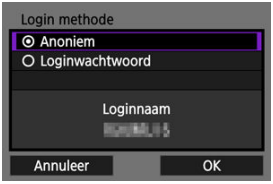

- Niet weergegeven als u in stap 6 [**SFTP**] hebt geselecteerd.
- Selecteer [**OK**] om naar het volgende scherm te gaan.

14. Geef een doelmap op.

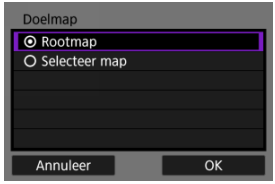

- Selecteer [**Rootmap**] om beelden op te slaan in de rootmap zoals opgegeven in de FTP-serverinstellingen ( ).
- Selecteer [**Selecteer map**] om een doelmap te specificeren in de rootmap. Als de map niet bestaat, wordt deze automatisch aangemaakt.
- Selecteer [**OK**] om naar het volgende scherm te gaan.

Opmerking

- Selecteer [**OK**] om de doelserver te vertrouwen als het volgende bericht verschijnt.

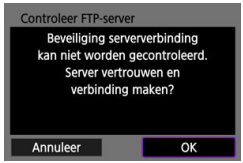

15. **Druk op de knop <SET>.**

- Als u in stap 4 [**Configureer online**] hebt geselecteerd, verschijnt het scherm [**Wi-Fi aan**] ( ).
- Niet weergegeven als u in stap 4 [**Configureer offline**] hebt geselecteerd.

De verbindingsinstellingen voor FTP-overdracht zijn nu geconfigureerd.

[Wi-Fi aan]-scherm

- **Beeldsel./overdr.**
  Opnamen kunnen naar een FTP-server worden overgedragen ( ).

- **Overbrengen met onderschrift**
  U kunt een geregistreerd onderschrift toevoegen aan elk beeld voordat u het overbrengt ( ).

- **FTP-overdrachtsinst.**
  U kunt de instellingen voor FTP-overdracht en energiebesparing configureren ( ).

- **Bevestig Wi-Fi-instellingen**
  U kunt details over instellingen voor Wi-Fi-verbindingen controleren.

- **Foutdetails**
  Als er Wi-Fi-verbindingsfouten optreden, kunt u de foutdetails controleren ( ).

- **Verbreken**
  Verbreekt de Wi-Fi-verbinding.

Een rootcertificaat voor FTPS importeren

Als u [**FTPS**] gekozen hebt in de FTP-modus bij het configureren van verbindingsinstellingen, moet het rootcertificaat dat wordt gebruikt voor de FTP-server, geïmporteerd worden naar de camera.

- U kunt alleen het rootcertificaat met de bestandsnaam "**ROOT.CER**", "**ROOT.CRT**" of "**ROOT.PEM**" kunnen in de camera worden geïmporteerd.
- U kunt slechts één rootcertificaatbestand importeren op de camera. Plaats vooraf een kaart waarop het rootcertificaatbestand staat.
- De prioriteitskaart die is geselecteerd voor [**Opn./weerg.**] of [**Weergave**] in [: **Opn.functie+kaart/map sel.**] wordt gebruikt om een certificaat te importeren.
- Het is misschien niet mogelijk om servers te vertrouwen waarmee u verbinding probeert te maken in FTPS-verbindingen met een zelfondertekend certificaat.

1. **Open het scherm [Beelden naar FTP-server verz.].**

   - Volg de stappen 1-2 in De camera verbinden met een FTP-server.

2. **Selecteer [FTP-overdrachtsinst.].**

3. **Selecteer [Rootcertif. ins.].**

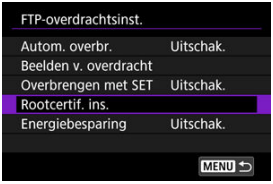

4. **Selecteer [Rootcertif. laden van kaart].**

5. **Selecteer [OK].**

- Het rootcertificaat is geïmporteerd.
- Selecteer [**OK**] op het bevestigingsscherm om terug te keren naar het [**Rootcertif. ins.**]-scherm.

Opmerking

- Om het rootcertificaat dat naar de camera is geïmporteerd, te verwijderen, selecteert u [**Verwijder rootcertificaat**] op het scherm in stap 4. Om te controleren aan wie het is uitgegeven en door wie, de geldigheidsduur en andere informatie, selecteert u [**Details rootcertif. bekijken**].

Beelden afzonderlijk overbrengen

- Automatische overdracht na elke opname
- Het huidige beeld overbrengen
- Formaten of typen van beelden opgeven die u wilt overbrengen

Automatische overdracht na elke opname

Elk beeld kan direct nadat deze is gemaakt, automatisch worden overgebracht naar de FTP-server. U kunt foto's blijven maken terwijl beelden worden overgebracht.

- Voordat u opnamen maakt, moet u controleren of de camera is voorzien van een geheugenkaart. Indien u beelden maakt zonder deze op te slaan, kunnen deze niet worden overgebracht.
- Automatische overdracht van video's tijdens opname wordt niet ondersteund. Na de opname brengt u de video's over zoals beschreven in Meerdere beelden tegelijkertijd overbrengen of Een onderschrift bijvoegen vóór overdracht.

1. **Selecteer [: Beelden naar FTP-server verz.].**

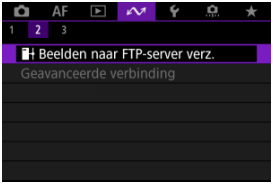

2. **Selecteer [FTP-overdrachtsinst.].**

3. **Selecteer [Autom. overbr.].**

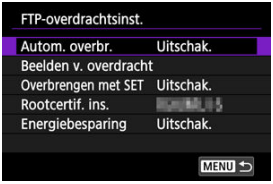

4. **Selecteer [Inschak.].**

5. **Maak de opname.**

- Het vastgelegde beeld wordt overgebracht naar de FTP-server.

Waarschuwing

- Opnamen kunnen niet worden gewist tijdens beeldoverdracht.

Opmerking

- Bij continue opnamen worden beelden overgebracht naar de FTP-server in dezelfde volgorde als waarin ze zijn gemaakt.
- Vastgelegde beelden worden ook opgeslagen op de kaart.
- Beelden waarvoor de overdracht mislukt of wordt onderbroken, worden automatisch overgebracht nadat de verbinding is hersteld (). Deze beelden kunnen ook later handmatig worden overgebracht in batches ().
- Er wordt niet herhaaldelijk geprobeerd om beelden automatisch over te dragen als er netwerkinstellingen (zoals FTP-serverinstellingen) zijn gewijzigd voordat de automatische FTP-overdracht begint.

Het huidige beeld overbrengen

Hiermee kunt u het beeld dat u bekijkt, overbrengen door eenvoudig op de knop < (SET) > te drukken. U kunt foto's blijven maken terwijl beelden worden overgebracht.

1. **Open het scherm [FTP-overdrachtsinst.].**

   - Volg de stappen 1-2 in Automatische overdracht na elke opname.

2. **Selecteer [Overbrengen met SET].**

3. **Selecteer [Inschak.].**

4. **Selecteer een beeld.**

   - Druk op de camera op de knop < ▶ >.
   - Selecteer een beeld dat u wilt overbrengen en druk vervolgens op de knop < (SET) > om het beeld over te brengen.
   - Video's kunnen niet op deze manier worden overgebracht. Wanneer u een video selecteert en op de knop < (SET) > drukt, verschijnt het videoafspeelpaneel.

Formaten of typen van beelden opgeven die u wilt overbrengen

U kunt opgeven welke beelden moeten worden overgezet bij het opnemen van beelden met verschillende formaten naar de beide kaarten, of bij het maken van RAW+JPEG- of RAW +HEIF-beelden.

1. **Open het scherm [FTP-overdrachtsinst.].**

   - Volg de stappen 1-2 in Automatische overdracht na elke opname.

2. **Selecteer [Beelden v. overdracht].**

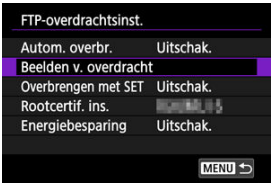

3. **Selecteer het formaat van de beelden die u wilt overbrengen.**

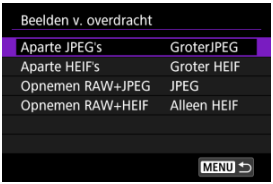

   - **Aparte JPEG's**
     Kies [**KleinerJPEG**] of [**GroterJPEG**].

   - **Aparte HEIF's**
     Kies [**Kleiner HEIF**] of [**Groter HEIF**].

4. **Selecteer het type beelden dat u wilt overbrengen.**

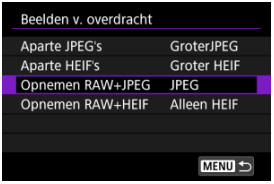

- **Opnemen RAW+JPEG**
  Kies tussen [**JPEG**], [**RAW**] of [**RAW+JPEG**].

- **Opnemen RAW+HEIF**
  Kies tussen [**Alleen HEIF**], [**RAW**] of [**RAW+HEIF**].

Opmerking

- [**Aparte JPEG's**] of [**Aparte HEIF's**] bepaalt het overgedragen beeldformaat als [**-opn.opties**] in [: **Opn.functie+kaart/map sel.**] is geselecteerd met een verschillende beeldkwaliteit voor elke kaart ( ).
- Wanneer in de camera is ingesteld dat RAW-beelden worden vastgelegd op de ene kaart en JPEG- en HEIF-bestanden op de andere kaart, geeft u in de instelling [**Opnemen RAW+JPEG**] of [**Opnemen RAW+HEIF**] aan welke beelden moeten worden overgebracht. Geef op dezelfde manier uw overdrachtvoorkeur op wanneer RAW+JPEG-afbeeldingen of RAW+HEIF-afbeeldingen tegelijkertijd op één kaart worden opgenomen.
- Vastgelegde beelden worden ook opgeslagen op de kaart.
- Wanneer beelden van dezelfde grootte tegelijkertijd op beide kaarten worden opgenomen, worden beelden opgenomen op de kaart die is geselecteerd voor [**-opn./weerg.**] of [**-weergave**] in [: **Opn.functie+kaart/map sel.**] eerst overgebracht.

Meerdere beelden tegelijkertijd overbrengen

Beelden selecteren voor overdracht

Meerdere beelden selecteren

Na opname kunt u meerdere beelden selecteren en ze allemaal tegelijk overbrengen, of u kunt niet-verzonden beelden of beelden overbrengen die niet eerder konden worden verzonden.
U kunt tijdens het overbrengen gewoon foto's blijven maken.

Waarschuwing

- Actieve beeldoverdracht wordt onderbroken terwijl de schakelaar voor foto's maken/video opnemen is ingesteld op <>. Om verder te gaan met de beeldoverdracht stelt u deze in op <>.
- Als u veel beelden gaat overbrengen, overweeg dan het gebruik van een accessoire voor aansluiting op een gewoon stopcontact (afzonderlijk verkrijgbaar).

Beelden selecteren voor overdracht

1. **Selecteer [: Beelden naar FTP-server verz.].**

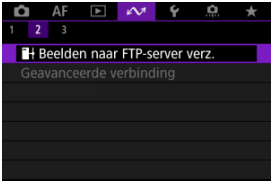

2. **Selecteer [Beeldsel./overdr.].**

3. Selecteer [Sel.beeld].

- Voor andere opties dan [**Sel.beeld**] raadpleegt u Meerdere beelden selecteren.

4. Selecteer het beeld dat u wilt overdragen.

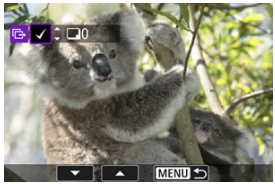

- Gebruik het instelwiel < ◌ > om een over te dragen beeld te selecteren en druk vervolgens op de knop < (SET) >.
- Gebruik het instelwiel < ◌ > om een vinkje [✓] linksboven in het scherm toe te voegen en druk vervolgens op de knop < (SET) >.
- Draai het instelwiel < ⟲ > linksom voor weergave van drie beelden. Als u wilt terugkeren naar de weergave van één opname, draait u het instelwiel < ⟳ > rechtsom.
- Herhaal stap 4 als u nog meer beelden wilt selecteren voor overdracht.
- Druk na het selecteren van de beelden op de knop < MENU >.

5. **Selecteer [Overbr.].**

6. **Selecteer [OK].**

- De geselecteerde beelden worden overgebracht naar de FTP-server.

Meerdere beelden selecteren

Er kunnen meerdere beelden tegelijk worden overgebracht nadat u een selectiemethode hebt gekozen. U kunt foto's blijven maken terwijl beelden worden overgebracht.

1. **Open het scherm [Beeldsel./overdr.].**

   - Volg de stappen 1-2 in Beelden selecteren voor overdracht.

2. **Selecteer een selectiemethode.**

Selecteer reeks

- Selecteer [**Reeks**].

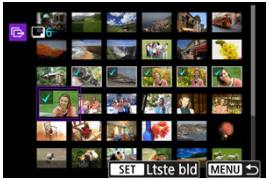

- Door de eerste en de laatste beelden van de reeks te selecteren worden alle beelden in de reeks geselecteerd met een vinkje [✓] en wordt van elke opname één exemplaar verzonden.
- Druk na het selecteren van de beelden op de knop < MENU >.
- Geselecteerde beelden worden geregistreerd in [**Bldn over te brengen**]. Ga naar stap 5 van Beelden selecteren voor overdracht.

In een map

- Selecteer [**Sel.**■].

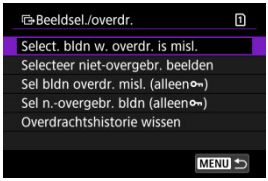

- Selecteer de selectiemethode van uw voorkeur.
  - Door [**Select. bldn w. overdr. is misl.**] te selecteren worden alle beelden in de geselecteerde map, waarvan de overdracht mislukt is, geselecteerd.
  - Door [**Selecteer niet-overgebr. beelden**] te selecteren worden alle niet-verzonden beelden in de geselecteerde map geselecteerd.
  - Door [**Sel bldn overdr. misl. (alleen🔑)**] te selecteren worden alle beveiligde opnamen op de geselecteerde map waarvan de overdracht mislukt is, geselecteerd.
  - Door [**Sel n.-overgebr. bldn (alleen🔑)**] te selecteren worden alle niet-verzonden beveiligde opnamen in de geselecteerde map geselecteerd.
  - Door [**Overdrachtshistorie wissen**] te selecteren wordt de overdrachtshistorie van de beelden in de geselecteerde map gewist.
  - Wanneer de overdrachtshistorie is gewist, kunt u [**Selecteer niet-overgebr. beelden**] selecteren en alle beveiligde beelden in de map nogmaals verzenden.
  - Wanneer de overdrachtshistorie is gewist, kunt u [**Sel n.-overgebr. bldn (alleen🔑)**] selecteren en alle beveiligde opnamen in de map nogmaals verzenden.

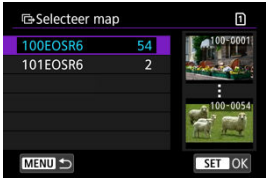

- Selecteer een map.

- Selecteer [**OK**] om de beelden in [**Bldn over te brengen**] te registreren. Ga naar stap 5 van Beelden selecteren voor overdracht.

Op een kaart

- Selecteer [**Alle bldn**].

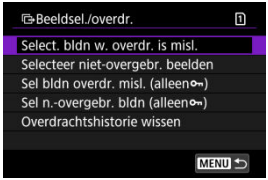

- Selecteer de selectiemethode van uw voorkeur.
  - Door [**Select. bldn w. overdr. is misl.**] te selecteren worden alle beelden op de kaart geselecteerd waarvoor de overdracht mislukt is.
  - Door [**Selecteer niet-overgebr. beelden**] te selecteren worden alle niet-verzonden beelden op de kaart geselecteerd.
  - Door [**Sel bldn overdr. misl. (alleen)**] te selecteren worden alle beveiligde opnamen op de kaart geselecteerd waarvoor de overdracht mislukt is.
  - Door [**Sel n.-overgebr. bldn (alleen)**] te selecteren worden alle niet-verzonden beveiligde opnamen op de kaart geselecteerd.
  - Door [**Overdrachtshistorie wissen**] te selecteren wordt de overdrachtshistorie van de beelden op de kaart gewist.
  - Wanneer de overdrachtshistorie is gewist, kunt u [**Selecteer niet-overgebr. beelden**] selecteren en alle beelden die op de kaart zijn opgenomen nogmaals verzenden.
  - Wanneer de overdrachtshistorie is gewist, kunt u [**Sel n.-overgebr. bldn (alleen)**] selecteren en alle beveiligde opnamen die op de kaart zijn opgenomen opnieuw verzenden.

- Selecteer [**OK**] om de beelden in [**Bldn over te brengen**] te registreren. Ga naar stap 5 van Beelden selecteren voor overdracht.

Een onderschrift bijvoegen vóór overdracht

U kunt een geregistreerd onderschrift toevoegen aan elk beeld voordat u dit overbrengt. Dit is bijvoorbeeld handig als u de ontvanger op de hoogte wilt stellen van het aantal afdrukken dat u wilt hebben. Onderschrift kan ook worden toegevoegd aan beelden die zijn opgeslagen op de camera.

- Onderschriften die zijn toegevoegd aan beelden kunt u bekijken door de Exif-informatie te controleren in de gebruikersopmerkingen.
- Onderschrift kan worden aangemaakt en geregistreerd met EOS Utility ( ).

1. **Open het scherm [Beeldoverdracht].**

   - Volg stap 1 in Beelden selecteren voor overdracht.

2. **Selecteer [Overbrengen met onderschrift].**

   - Het laatst weergegeven beeld wordt getoond.

3. **Specificeer het onderschrift.**

- Selecteer [**Onderschrift**] en selecteer op het weergegeven scherm de inhoud van het onderschrift.

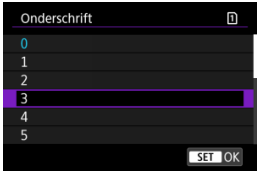

4. **Selecteer [Overbr.].**

- Het beeld wordt overgebracht met het onderschrift. Na de overdracht keert het scherm terug naar het [**Beeldoverdracht**]-scherm.

Waarschuwing

- Andere beelden kunnen niet geselecteerd worden vanaf het [**Overbrengen met onderschrift**]-scherm. Indien u een ander beeld wilt selecteren voor overdracht met een onderschrift, geeft u dit beeld weer voordat u deze stappen volgt.

Automatisch opnieuw proberen wanneer overdracht mislukt

Als de overdracht mislukt, knippert het pictogram Wi-Fi tijdelijk. In dit geval wordt het volgende scherm weergegeven wanneer u op de knop < MENU > drukt en [: **Beelden naar FTP-server verz.**] selecteert.
Raadpleeg Reageren op foutmeldingen om de weergegeven fout op te lossen.

Nadat u het probleem hebt opgelost, worden de beelden die aanvankelijk niet konden worden verzonden, automatisch overgebracht. Wanneer deze optie is ingeschakeld, wordt een mislukte overdracht automatisch opnieuw geprobeerd, zowel wanneer automatische overdracht wordt gebruikt als wanneer vastgelegde beelden via FTP worden overgebracht.
Als u de beeldoverdracht annuleert of de camera uitschakelt, wordt niet automatisch opnieuw geprobeerd beelden over te dragen.
Ga naar Meerdere beelden tegelijkertijd overbrengen en breng beelden over zoals gewenst.

De energiebesparingsfunctie gebruiken

Wanneer [**Inschak.**] is ingesteld en er gedurende een bepaalde periode geen beeld wordt overgebracht, logt de camera uit van de FTP-server en wordt de Wi-Fi-verbinding verbroken. De verbinding wordt automatisch hersteld als de camera weer gereed is voor beeldoverdracht. Als u de Wi-Fi-verbinding liever niet verbreekt, stel dan [**Uitschak.**] in.

1. **Selecteer [: Beelden naar FTP-server verz.].**

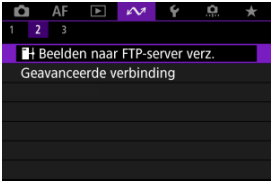

2. **Selecteer [FTP-overdrachtsinst.].**

3. **Selecteer [Energiebesparing].**

Overgebrachte beelden weergeven

Beelden die zijn overgebracht naar de FTP-server, worden opgeslagen in de volgende map, zoals opgegeven in de FTP-serverinstellingen.

Doelmap voor de FTP-server

- Volgens de standaardinstellingen van de FTP-server worden beelden opgeslagen in de [**C-schijf**] → [**Inetpub**]-map → [**ftproot**]-map of in een submap van deze map.
- Indien de rootmap van de overdrachtsbestemming is gewijzigd in de FTP-serverinstellingen, dient u de FTP-serverbeheerder te vragen waar de beelden naar worden overgebracht.

Beeldoverdracht met Mobile File Transfer

Door middel van de smartphone-app Mobile File Transfer kunt u beelden van de camera naar FTP-servers overdragen via een mobiele netwerkverbinding.
Raadpleeg de volgende website voor instructies over beeldoverdracht met Mobile File Transfer.

- **https://cam.start.canon/S001/**

Geavanceerde verbindingen

Verbinden met een smartphone of tablet

In deze sectie wordt beschreven hoe u een directe Wi-Fi-verbinding met een smartphone tot stand brengt en hoe u Camera Connect gebruikt om de camera te bedienen.

Verbinden met een smartphone of tablet

1. **Selecteer [: Geavanceerde verbinding].**

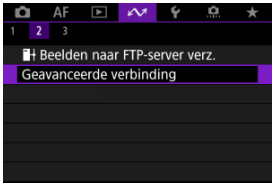

2. **Selecteer [OK].**

- Dit scherm wordt niet weergegeven als de Wi-Fi-instelling al op [**Inschak.**] staat.

3. **Selecteer [Verb. met smartphone (tablet)].**

4. **Selecteer [Voeg apparaat voor verbinding toe].**

5. **Begin met zoeken naar access points.**

- Druk op de knop < (SET) > om het zoeken te starten.
- Als Camera Connect niet is geïnstalleerd, gebruikt u de smartphone om de QR-code op het scherm te scannen, gaat u naar Google Play of App Store om Camera Connect te installeren, en drukt u op de knop < (SET) > om te beginnen met zoeken.

6. Breng een Wi-Fi-verbinding tot stand.

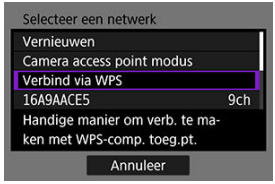

- Maak verbinding met een access point via Wi-Fi. Volg de instructies voor de gebruikte verbindingsmethode.
  - Verbinding maken via WPS (,)
  - Handmatig verbinding maken met gedetecteerde netwerken ( )
  - Handmatig verbinding maken door details over het access point op te geven ( )

7. Start Camera Connect en tik op de cameranaam.

8. Selecteer [OK].

- [**Wi-Fi aan**] wordt weergegeven op het camerascherm ( ).

Basiscommunicatie-instellingen

- Voorbereiding
- Het type access point controleren
- Verbinding maken via WPS (PBC-modus)
- Verbinding maken via WPS (PIN-modus)
- Handmatig verbinding maken met gedetecteerde netwerken
- Handmatig verbinding maken door netwerken te specificeren
- Verbinden in camera access point-modus
- Het IP-adres instellen

Voordat u de volgende cameracommunicatiefuncties gebruikt, moet u de camera- en computerinstellingen configureren zoals beschreven in Voorbereiding.

- Wi-Fi-verbinding zonder gebruik van Bluetooth
- Beelden naar een webservice uploaden
- Beeldoverdracht naar FTP-servers

Voorbereiding op het gebruik van communicatiefuncties

EOS Utility

Hiervoor is een computer vereist waarop EOS Utility (EOS-software) is geïnstalleerd. Ga naar de Canon-website voor installatie-instructies voor EOS Utility.

FTP-overdracht

Een computer met een van de volgende besturingssystemen is vereist. De computer moet ook van tevoren zijn ingesteld om als FTP-server te functioneren.

- **Windows 10 (ver. 1607 of hoger)**
- **Windows 8.1, Windows 8.1 Pro**

Voor instructies voor het instellen van uw computer als een FTP-server, raadpleegt u de documentatie van uw computer.

GPS

Zie Instellingen GPS-systeem.

Waarschuwing

Video's overbrengen

- Videobestanden zijn groot en het overbrengen van grote bestanden via Wi-Fi kan enige tijd in beslag nemen. Zorg, zoals beschreven in Voorzorgsmaatregelen voor draadloze communicatie, voor een goede netwerkomgeving met stabiele communicatie tussen apparaten en het access point.

Het type access point controleren

Controleer bij verbinding via een access point of het access point WPS* ondersteunt, wat de verbinding tussen Wi-Fi-apparaten vereenvoudigt.
Als u niet zeker bent van de WPS-compatibiliteit, raadpleeg dan de gebruikershandleiding van het access point of andere documentatie.
* Staat voor Wi-Fi Protected Setup.

Als WPS wordt ondersteund

De volgende twee verbindingsmethoden zijn beschikbaar. U kunt gemakkelijker verbinding maken via WPS in PBC-modus.

- Verbinding maken via WPS (PBC-modus) ( )
- Verbinding maken via WPS (PIN-modus) ( )

Als WPS niet wordt ondersteund

- Handmatig verbinding maken met gedetecteerde netwerken ( )
- Handmatig verbinding maken met gespecificeerde netwerken ( )

Encryptie van het access point

De camera ondersteunt de volgende opties voor [**Verificatie**] en [**Encryptie instellingen**]. Om deze reden moet de encryptie die wordt gebruikt door het access point worden ingesteld op een van de volgende opties wanneer u handmatig verbinding wilt maken met gedetecteerde netwerken.

- [**Verificatie**]: Open system, shared key, WPA/WPA2/WPA3-Personal of WPA/WPA2/WPA3-Enterprise
- [**Encryptie instellingen**]: WEP, TKIP of AES

Waarschuwing

- **Verbindingen kunnen niet mogelijk zijn wanneer de verborgen functies van het access point zijn ingeschakeld. Schakel de verborgen modus uit.**
- Vraag een netwerkbeheerder die verantwoordelijk is voor de netwerken waar u zich bij aansluit voor het instellen van details.

Opmerking

- Als het filteren van het MAC-adres wordt gebruikt op netwerken waarmee u verbinding maakt, voeg dan het MAC-adres van de camera toe aan het access point. U kunt het MAC-adres controleren op het scherm [**MAC-adres**] ( ).

Verbinding maken via WPS (PBC-modus)

De instructies in dit hoofdstuk bouwen voort op Het type access point controleren.
Deze verbindingsmethode is beschikbaar bij gebruik van een access point dat compatibel is met WPS. In de Pushbutton Connection-modus (PBC-modus) kan de camera met het access point worden verbonden door eenvoudigweg op de WPS-knop van het access point te drukken.

- Het kan moeilijker zijn om verbinding te maken als er meerdere access points in de buurt actief zijn. Als dit het geval is, probeer dan verbinding te maken met [**WPS (PIN-modus)**].
- Controleer van tevoren de positie van de WPS-knop op het access point.
- Het kan circa een minuut duren om een verbinding tot stand te brengen.

1. **Selecteer [Verbind via WPS] op het [Selecteer een netwerk]-scherm.**

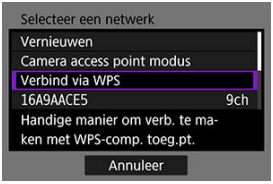

2. **Selecteer [WPS (PBC-modus)].**

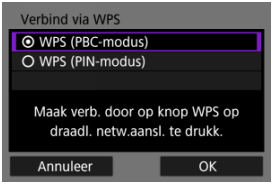

- Selecteer [**OK**].

3. Maak verbinding met het access point.

- Druk op de WPS-knop van het access point. Voor informatie over waar u de knop vindt en hoe lang u deze moet indrukken, raadpleegt u de gebruikershandleiding van het access point.
- Selecteer [**OK**] om de verbinding met het access point te starten.
- Het volgende scherm wordt weergegeven zodra de camera is aangesloten op het access point.

4. Stel het IP-adres in.

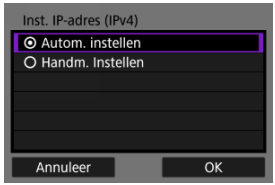

- Ga naar Het IP-adres instellen.

Verbinding maken via WPS (PIN-modus)

De instructies in dit hoofdstuk bouwen voort op Het type access point controleren.
Deze verbindingsmethode is beschikbaar bij gebruik van een access point dat compatibel is met WPS. Bij de verbindingsmethode met PIN-code (PIN-modus) wordt er een 8-cijferig identificatienummer dat op de camera is opgegeven, op het access point ingesteld om verbinding tot stand te brengen.

- Zelfs als er meerdere access points in de buurt actief zijn, is de verbinding via dit gemeenschappelijke identificatienummer relatief betrouwbaar.
- Het kan circa een minuut duren om een verbinding tot stand te brengen.

1. **Selecteer [Verbind via WPS] op het [Selecteer een netwerk]-scherm.**

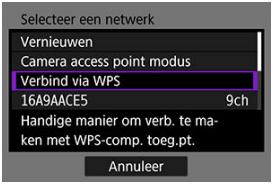

2. **Selecteer [WPS (PIN-modus)].**

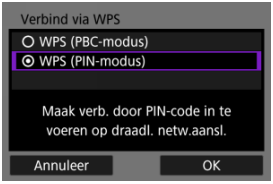

- Selecteer [**OK**].

3. **Voer de PIN-code in.**

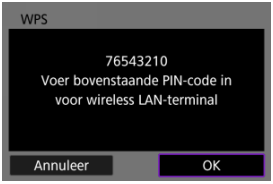

- Voer bij het access point de 8-cijferige PIN-code in die op het camerascherm wordt weergegeven.
- Voor instructies over het instellen van een PIN-code bij het access point raadpleegt u de instructiehandleiding van het access point.
- Na het invoeren van de PIN-code selecteert u [**OK**] op de camera.

4. **Maak verbinding met het access point.**

- Selecteer [**OK**] om de verbinding met het access point te starten.
- Het volgende scherm wordt weergegeven zodra de camera is aangesloten op het access point.

5. **Stel het IP-adres in.**

- Ga naar Het IP-adres instellen.

Handmatig verbinding maken met gedetecteerde netwerken

De instructies in dit hoofdstuk bouwen voort op Het type access point controleren.
Maak verbinding met een access point door de SSID (of ESS-ID) te selecteren in een lijst met actieve access pointen in de buurt.

Het access point selecteren

1. **Selecteer een access point op het scherm [Selecteer een netwerk].**

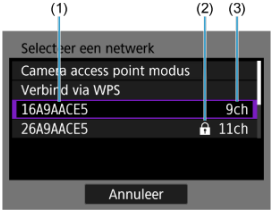

(1) SSID

(2) Beveiligingspictogram (alleen voor versleutelde access points)

(3) Het gebruikte kanaal

- Druk op het instelwiel < ◌ > om het access point waarmee u verbinding wilt maken te selecteren in een lijst met actieve access points.

Opmerking

[Vernieuwen]

- Scrol omlaag in het scherm van stap 1 om [**Vernieuwen**] weer te geven.
- Selecteer [**Vernieuwen**] om opnieuw te zoeken naar access points.

De encryptiesleutel voor het access point invoeren

- Voer de encryptiesleutel (wachtwoord) in die is ingesteld voor het access point. Voor informatie over de ingestelde encryptiesleutel raadpleegt u de gebruikershandleiding van het access point.
- De schermen die in stap 2-3 zijn weergegeven, variëren afhankelijk van de verificatie en encryptie van het access point.
- Ga naar Het IP-adres instellen als het scherm [**Inst. IP-adres**] wordt weergegeven in plaats van de schermen die worden getoond voor de stappen 2 en 3.

2. Selecteer een key index.

- Het scherm [**Key index**] wordt weergegeven voor WEP-gecodeerde access points.
- Selecteer het key index-nummer voor het access point.
- Selecteer [**OK**].

3. Voer de encryptiesleutel in.

- Druk op de knop < SET > om het virtuele toetsenbord ( ) te openen en voer vervolgens de encryptiesleutel in.
- Selecteer [**OK**] om de verbinding met het access point te starten.
- Het volgende scherm wordt weergegeven zodra de camera is aangesloten op het access point.

4. **Stel het IP-adres in.**

- Ga naar Het IP-adres instellen.

Handmatig verbinding maken door netwerken te specificeren

De instructies in dit hoofdstuk bouwen voort op Het type access point controleren.
Maak verbinding met een access point door de SSID (of ESS-ID) in te voeren.

Invoeren van de SSID

1. **Selecteer [Handmatige instellingen] op het [Selecteer een netwerk]-scherm.**

2. **Voer de SSID (netwerknaam) in.**

- Druk op de knop < (SET) > om het virtuele toetsenbord ( ) te openen en voer vervolgens de SSID in.
- Selecteer [**OK**].

De verificatiemethode voor het access point instellen

3. Selecteer de verificatiemethode.

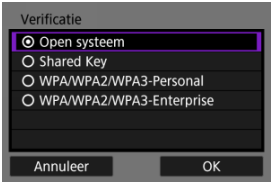

- Selecteer een optie en druk op [**OK**] om naar het volgende scherm te gaan.
- Op het scherm [**Encryptie instellingen**], dat wordt weergegeven als [**Open systeem**] is geselecteerd, selecteert u [**Uitschak.**] of [**WEP**].

De encryptiesleutel voor het access point invoeren

- Voer de encryptiesleutel (wachtwoord) in die is ingesteld voor het access point. Voor informatie over de ingestelde encryptiesleutel raadpleegt u de gebruikershandleiding van het access point.
- De schermen die in stap 4-5 zijn weergegeven, variëren afhankelijk van de verificatie en encryptie van het access point.
- Ga naar Het IP-adres instellen als het scherm [**Inst. IP-adres**] wordt weergegeven in plaats van de schermen die worden getoond voor de stappen 4 en 5.

4. Selecteer een key index.

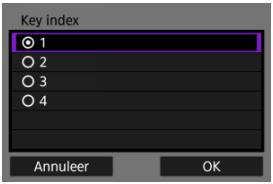

- Het [**Key index**]-scherm wordt weergegeven als u [**Shared Key**] of [**WEP**] heeft geselecteerd in stap 3.
- Selecteer het key index-nummer voor het access point.
- Selecteer [**OK**].

5. Voer de encryptiesleutel in.

- Druk op de knop < (SET) > om het virtuele toetsenbord ( ) te openen en voer vervolgens de encryptiesleutel in.
- Selecteer [**OK**] om de verbinding met het access point te starten.
- Het volgende scherm wordt weergegeven zodra de camera is aangesloten op het access point.

6. Stel het IP-adres in.

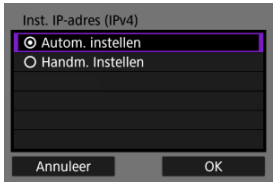

- Ga naar Het IP-adres instellen.

Verbinden in camera access point-modus

De cameratoegangspuntmodus is een verbindingsmethode om de camera en andere apparaten rechtstreeks via Wi-Fi met elkaar te verbinden zonder gebruik te maken van een toegangspunt. De volgende twee verbindingsmethoden zijn beschikbaar.

Verbinding maken met Gemakkelijke verbinding

De netwerkinstellingen voor de camera access point-modus worden automatisch geconfigureerd.

- Raadpleeg de instructiehandleiding voor instructies over het gebruik van de apparaten waarmee u verbinding maakt.

1. **Selecteer [Camera access point modus] op het [Selecteer een netwerk]-scherm.**

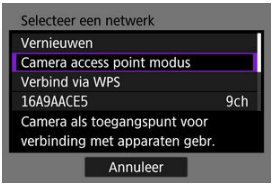

2. **Selecteer [Gemakkelijke verbinding].**

- Selecteer [**OK**].

3. **Gebruik het andere apparaat om verbinding te maken met de camera.**

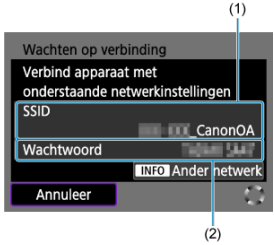

(1) SSID (netwerknaam)

(2) Encryptiesleutel (wachtwoord)

- Selecteer in de Wi-Fi-instellingen van andere apparaten de SSID (netwerknaam) die op het camerascherm wordt weergegeven en voer het wachtwoord in.

4. **Voltooi de verbindingsinstellingen op basis van het apparaat waarmee u verbinding wilt maken.**

Verbinding maken met EOS Utility ( )

Beeldoverdracht naar FTP-servers ( )

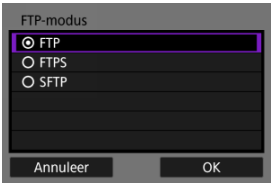

Verbinding maken met Handmatige verbinding

De netwerkinstellingen voor de camera access point-modus worden handmatig geconfigureerd. Stel [**SSID**], [**Kanaal instelling**] en [**Encryptie instellingen**] in op elk weergegeven scherm.

1. **Selecteer [Handmatige verbinding].**

- Selecteer [**OK**].

2. **Voer de SSID (netwerknaam) in.**

- Druk op de knop < (SET) > om het virtuele toetsenbord ( ) te openen en voer vervolgens de SSID in. Na het invoeren drukt u op < MENU >.
- Selecteer [**OK**].

3. Selecteer een kanaalinstellingsoptie.

- Als u de instellingen handmatig wilt opgeven, selecteert u [**Handm. Instellen**] en draait u aan het instelwiel < >.
- Selecteer [**OK**].

4. Selecteer een encryptie-instellingenoptie.

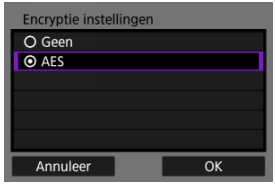

- Voor encryptie selecteert u [**AES**].
- Selecteer [**OK**].
- Wanneer [**AES**] wordt geselecteerd, wordt het scherm [**Wachtwoord**] weergegeven. Druk op de knop < > om het virtuele toetsenbord ( ) te openen en voer vervolgens de encryptiesleutel in. Druk na de invoer op de knop < MENU >.

5. **Selecteer [Autom. instellen].**

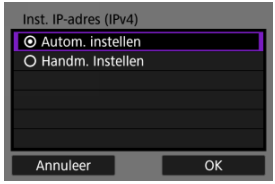

- Selecteer [**OK**].
- Als er een foutmelding wordt weergegeven voor [**Autom. instellen**], stelt u het IP-adres handmatig in ( ).

6. **Gebruik het andere apparaat om verbinding te maken met de camera.**

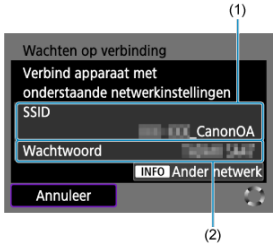

(1) SSID (netwerknaam)

(2) Encryptiesleutel (wachtwoord)

7. **Voer de verbindingsinstellingen uit voor de communicatiefunctie.**

Het IP-adres instellen

Selecteer een methode om het IP-adres in te stellen en stel vervolgens het IP-adres in op de camera.

Het IP-adres automatisch instellen

Stel de IP-adresinstellingen automatisch in.

1. **Selecteer [Autom. instellen].**

- Selecteer [**OK**].
- Als er een foutmelding wordt weergegeven voor [**Autom. instellen**], stelt u het IP-adres handmatig in ( ).

2. **Selecteer een IPv6-optie.**

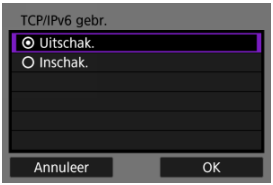

- Selecteer een optie en druk op [**OK**] om naar het volgende scherm te gaan.
- Selecteer [**Inschak.**] om IPv6 te gebruiken.

3. **Voltooi de verbindingsinstellingen op basis van het apparaat waarmee u verbinding wilt maken.**

Het IP-adres handmatig instellen

Stel de IP-adresinstellingen handmatig in. De items die worden weergegeven, variëren afhankelijk van de communicatiefunctie.

1. **Selecteer [Handm. Instellen].**

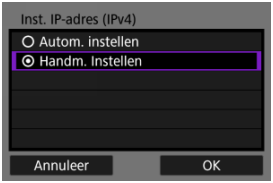

- Selecteer [**OK**].

2. Selecteer een optie voor configuratie.

- Selecteer een optie om het scherm voor numerieke invoer te openen.

- Selecteer [**Inschak.**] en vervolgens [**Adres**] om een gateway te gebruiken.

- Selecteer [**Handmatig inst.**] en vervolgens [**Adres**] om een DNS-adres te gebruiken.

3. Voer het nummer in.

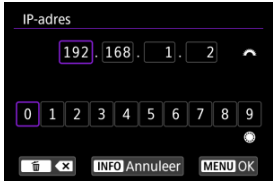

- Draai het instelwiel < > om over te schakelen naar andere invoervelden boven in het scherm en draai het instelwiel < > om de in te voeren cijfers te selecteren. Druk op de knop < SET > om het geselecteerde cijfer in te voeren.
- Druk op de knop < > om het cijfer te verwijderen dat u zojuist hebt ingevoerd.
- Druk op de knop < MENU > om de ingevoerde cijfers op te slaan en terug te keren naar het scherm van stap 2.

4. Selecteer [OK].

- Wanneer u alle nodige items hebt ingesteld, selecteert u [**OK**]. Het volgende scherm wordt weergegeven.
- Indien u niet zeker weet wat u moet invoeren, raadpleegt u Netwerkinstellingen controleren of vraagt u de netwerkbeheerder of een andere persoon die kennis heeft van het netwerk om hulp.

5. **Selecteer een IPv6-optie.**

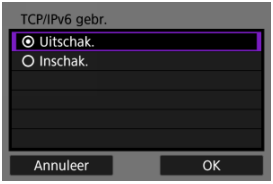

- Selecteer een optie en druk op [**OK**] om naar het volgende scherm te gaan.
- Selecteer [**Inschak.**] om IPv6 te gebruiken.

6. **Voltooi de verbindingsinstellingen op basis van het apparaat waarmee u verbinding wilt maken.**

Opnieuw verbinden via Wi-Fi/Bluetooth

De camera houdt eerdere Wi-Fi- of Bluetooth-verbindingen bij. U kunt dit verslag gebruiken om verbinding met hetzelfde apparaat te maken. Hier wordt [: **Beelden naar FTP-server verz.**] gebruikt als voorbeeld.

1. **Selecteer het apparaat waarmee de camera verbinding moet maken.**

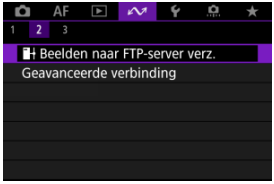

- Zodra het scherm [**Wi-Fi aan**] verschijnt, selecteert u [**Verbreken**] en herhaalt u stap 1.

2. **Selecteer het apparaat voor de verbinding.**

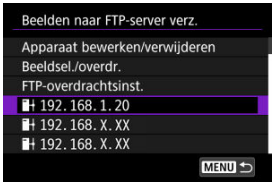

- Selecteer in de lijst van afgelopen verbindingen een optie om via Wi-Fi of Bluetooth verbinding te maken. Als de optie niet wordt weergegeven, draai dan het instelwiel < ◌ > om van scherm te wisselen.

Opmerking

- Records voor maximaal 10 verbindingen voor alle draadloze communicatiefuncties blijven behouden.

3. **Gebruik het verbonden apparaat voor zover nodig.**

Apparaten voor verbindingen bewerken/verwijderen

- Bijnaam apparaat wijzigen
- Verbindingsinformatie verwijderen
- FTP-server

Sluit de Wi-Fi-verbinding voordat u verbindingsinstellingen voor andere apparaten bewerkt of verwijdert. Hier wordt [: **Beelden naar FTP-server verz.**] gebruikt als voorbeeld.

Bijnaam apparaat wijzigen

U kunt de bijnaam veranderen van apparaten waarmee de camera verbinding maakt.

1. **Selecteer een item.**

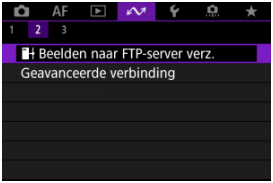

- Zodra het scherm [**Wi-Fi aan**] verschijnt, selecteert u [**Verbreken**] en herhaalt u stap 1.

2. **Selecteer [Apparaat bewerken/verwijderen].**

3. **Selecteer het apparaat voor de verbinding.**

4. **Selecteer [Bijnaam apparaat veranderen].**

5. **Wijzig de bijnaam van het apparaat.**

- Gebruik het virtuele toetsenbord ( ) om de bijnaam in te voeren.

6. **Druk op de knop <MENU> en selecteer vervolgens [OK].**

Verbindingsinformatie verwijderen

1. **Open het scherm voor het verbonden apparaat.**

   - Volg de stappen 1-3 in Bijnaam apparaat wijzigen.
   - Voor [: **Verb. m. draadl.afstandsb.**] raadpleegt u Het koppelen annuleren.

2. **Selecteer [Verbindingsinformatie verwijd.].**

3. **Selecteer [OK].**

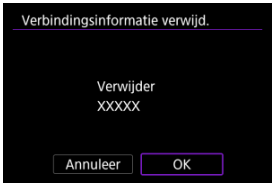

FTP-server

U kunt FTP-serverinstellingen configureren. Dit wordt weergegeven wanneer [: **Beelden naar FTP-server verz.**] is geselecteerd.

1. **Open het scherm met verbindingsinstellingen.**

   - Volg de stappen 1-3 in Bijnaam apparaat wijzigen.

2. **Selecteer [FTP server].**

3. **Selecteer een optie.**

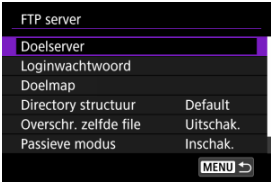

4. **Configureer de instellingen naar wens.**

   - De volgende items worden niet beschreven in De camera verbinden met een FTP-server.
   - Nadat de instellingen zijn voltooid, drukt u op de knop < MENU > om het scherm te sluiten.

Mappenstructuur

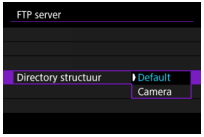

- **Default**
  De serverrootmap wordt gebruikt voor de opslag van beelden. Als u in de rootmap een submap hebt gemaakt door de instelling voor [**Doelmap**] te wijzigen, worden beelden in die map opgeslagen.
- **Camera**
  Hiermee wordt in de rootmap voor beeldopslag op de server automatisch een mappenstructuur gemaakt die overeenkomt met die van de camera (bijvoorbeeld A/DCIM/100EOSR6). Als u in de rootmap een submap hebt gemaakt door de instelling voor [**Doelmap**] te wijzigen, wordt er in die map automatisch een mappenstructuur gemaakt voor het opslaan van opnamen, bijvoorbeeld A/DCIM/100EOSR6.

Hetzelfde bestand overschrijven

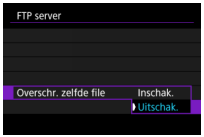

- **Uitschak.**
  Als er al een bestand met dezelfde naam in de doelmap op de FTP-server staat, wordt het nieuwe bestand opgeslagen met een extensie die bestaat uit een onderstrepingsteken en een nummer, bijvoorbeeld IMG_0003_1.JPG.
- **Inschak.**
  Bestanden met dezelfde naam in de doelmap op de FTP-server worden overschreven door overgedragen bestanden.

Opmerking

- Ook als [**Inschak.**] is geselecteerd wanneer u beelden opnieuw verzendt die aanvankelijk niet konden worden overgedragen, worden bestaande beelden in sommige gevallen mogelijk niet overschreven.
  Als dit gebeurt, wordt het nieuwe bestand opgeslagen met een extensie die bestaat uit een onderstrepingsteken, een letter en een cijfer, bijvoorbeeld IMG_0003_a1.JPG.

Betrouwbare doelservers

- Stel in op [**Inschak.**] als u de voorkeur geeft aan een verbinding met FTP-servers, zelfs als het vertrouwen niet kan worden vastgesteld op basis van het gebruikte rootcertificaat. Neem in dit geval passende veiligheidsmaatregelen.

Vliegtuigmodus

U kunt de Wi-Fi- en Bluetooth-functies tijdelijk uitschakelen.

1. **Selecteer [: Vliegtuigmodus].**

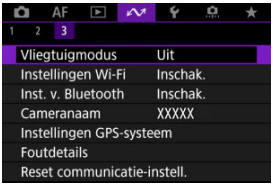

2. **Stel [Aan] in.**

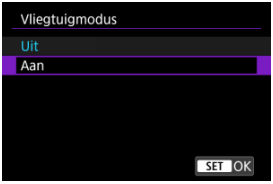

- [] wordt weergegeven op het scherm.

Opmerking

- [] wordt mogelijk niet weergegeven bij foto's maken, video-opnamen of afspelen afhankelijk van de weergave-instellingen. Als dit niet wordt weergegeven, drukt u herhaaldelijk op de knop < INFO > om gedetailleerde informatie weer te geven.

Wi-Fi-instellingen

- 802.1X-verificatie
- Controle van het MAC-adres

1. **Selecteer [: Instellingen Wi-Fi].**

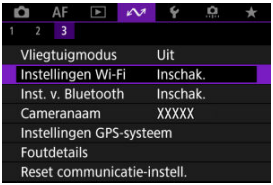

2. **Selecteer een optie.**

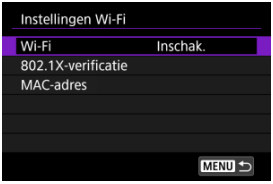

- **Wi-Fi**
  Als het gebruik van elektronische en draadloze apparaten is verboden, zoals in een vliegtuig of ziekenhuis, stelt u deze optie in op [**Uitschak.**].

- **802.1X-verificatie**
  Configureer deze instellingen wanneer u verbinding maakt met netwerken die 802.1X-verificatie vereisen.

- **MAC-adres**
  U kunt het MAC-adres van de camera weergeven.

802.1X-verificatie

Door [**802.1X-verificatie**] te selecteren kunt u 802.1X-verificatie-instellingen instellen, controleren of verwijderen met behulp van een installatiewizard.
Configureer deze instellingen wanneer u verbinding maakt met netwerken die 802.1X-verificatie vereisen.
Bewaar eerst het certificaat voor het type 802.1X-verificatie dat op een kaart in de camera wordt gebruikt.
Bestandstypen en namen die met deze functie kunnen worden geladen zijn als volgt.

Type	Bestandsnaam
Rootcertificaat	8021X_R.CER
	8021X_R.CRT
	8021X_R.PEM
Clientcertificaat	8021X_C.CER
	8021X_C.CRT
	8021X_C.PEM
Privésleutel	8021X_C.KEY

Merk op dat de camera de volgende protocollen ondersteunt.

Protocol	Ondersteunde verificatie
EAP-TLS	X.509
EAP-TTLS	MS-CHAP v2
PEAP	MS-CHAP v2

- **Setupwizard**
  Volg de wizard om de verificatie-instellingen te configureren.

- **Bevestig instell.**
  Selecteer deze optie om de verificatie-instellingen te controleren.

- **Verwijder instellingen**
  Selecteer deze optie om de verificatie-instellingen te verwijderen. Kiezen van [**OK**] op het weergegeven scherm wist de instellingen.

Controle van het MAC-adres

U kunt het MAC-adres van de camera controleren.

1. **Selecteer [: Instellingen Wi-Fi].**

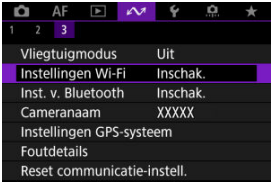

2. **Selecteer [MAC-adres].**

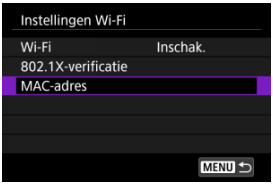

3. **Controleer het MAC-adres.**

Bluetooth-instellingen

1. **Selecteer [: Inst. v. Bluetooth].**

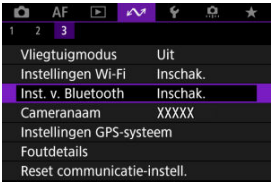

2. **Selecteer een optie.**

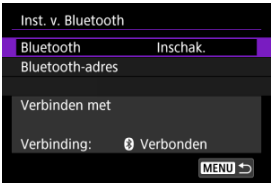

- **Bluetooth**
  Selecteer [**Uitschak.**] als u de Bluetooth-functie niet gebruikt.

- **Bluetooth-adres**
  U kunt het Bluetooth-adres van de camera controleren.

- **Verbinden met**
  U kunt de naam en de communicatiestatus van het gekoppelde apparaat controleren.

Cameranaam

U kunt de cameranaam (die wordt weergegeven op smartphones en andere camera's) zo nodig wijzigen.

1. **Selecteer [: Cameranaam].**

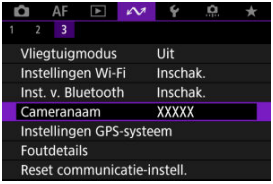

2. **Wijzig de cameranaam.**

- Gebruik het virtuele toetsenbord ( ) om de cameranaam in te voeren.

3. **Druk op de knop <MENU> en selecteer vervolgens [OK].**

Instellingen GPS-systeem

GP-E2

Smartphone

Weergave GPS-verbinding

U kunt beelden van geotags voorzien met GPS-ontvanger GP-E2 (afzonderlijk verkrijgbaar) of een smartphone.

GP-E2

1. **Bevestig GP-E2 op de camera.**

   - Bevestig GP-E2* op de flitsschoen van de camera en schakel hem in. Raadpleeg de GP-E2-instructiehandleiding voor meer informatie.
     * Vereist de apart verkrijgbare multifunctieschoenadapter AD-E1.

2. **Selecteer [: Instellingen GPS-systeem].**

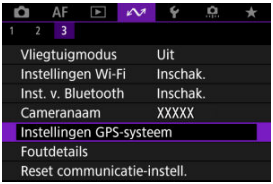

3. **Selecteer [GPS-systeem sel.].**

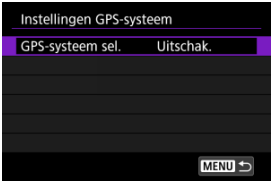

4. **Selecteer [GPS-ontvanger].**

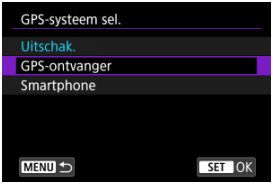

5. **Maak de opname.**

- Raadpleeg de instructiehandleiding voor de GP-E2 instructiehandleiding voor meer informatie over [**Stel in**].

Waarschuwing

Waarschuwingen bij gebruik van GP-E2

- Controleer voor gebruik in welke landen en regio's het gebruik van GPS is toegestaan en neem de lokale wetgeving in acht.
- Werk de GP-E2-firmware bij naar versie 2.0.0 of hoger.
  Voor het bijwerken van firmware is een interfacekabel nodig. Ga naar de Canon-website voor bijwerkinstructies.
- GP-E2 kan niet met een kabel op de camera worden aangesloten.
- De camera neemt de opnamerichting niet op.

Smartphone

Voltooi deze instellingen nadat u de speciale Camera Connect-app ( ) hebt geïnstalleerd op de smartphone.

1. **Activeer locatiediensten op de smartphone.**

2. **Zet een Bluetooth-verbinding op.**

   - Start Camera Connect en koppel de camera en de smartphone via Bluetooth.

3. **Selecteer [: Instellingen GPS-systeem].**

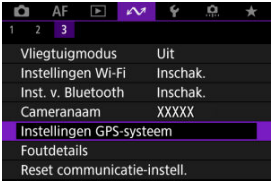

4. **Selecteer [GPS-systeem sel.].**

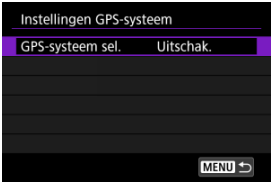

5. **Selecteer [Smartphone].**

6. **Maak de opname.**

- Beelden worden van geotags voorzien met de informatie van de smartphone.

Weergave GPS-verbinding

U kunt de status van de verkregen locatie-informatie op de smartphone bekijken op het GPS-verbindingspictogram op de schermen voor foto's maken of video-opnamen (respectievelijk en).

- Grijs: locatiediensten zijn uitgeschakeld
- Knippert: locatie-informatie kan niet worden opgehaald
- Aan: locatie-informatie opgehaald

Zie de instructiehandleiding voor GP-E2 voor details over hoe de GPS-verbindingsstatus wordt weergegeven bij gebruik van de GP-E2.

Beelden voorzien van geotags tijdens het maken van opnamen

Beelden die u vastlegt terwijl het GPS-pictogram oplicht, worden van geotags voorzien.

Geotaginformatie

U kunt de locatie-informatie controleren die aan de beelden wordt toegevoegd op het opname-informatiescherm ( ).

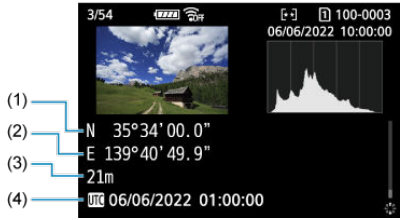

(1) Breedtegraad

(2) Lengtegraad

(3) Hoogte

(4) UTC-tijd (Coordinated Universal Time)

Waarschuwing

- De smartphone kan locatie-informatie alleen ophalen als hij met de camera is verbonden via Bluetooth.
- Route-informatie wordt niet opgehaald.
- De opgehaalde locatie-informatie is mogelijk niet nauwkeurig afhankelijk van de reisomstandigheden en de status van de smartphone.
- Het kan even duren voordat locatie-informatie is opgehaald van de smartphone nadat de camera is ingeschakeld.
- Locatie-informatie wordt niet langer opgehaald na een van de volgende handelingen.
  - Een draadloze afstandsbediening koppelen via Bluetooth.
  - De camera uitschakelen
  - Camera Connect verlaten
  - Locatiediensten op de smartphone uitschakelen
- Locatie-informatie wordt niet langer opgehaald in een van de volgende omstandigheden.
  - De camera wordt uitgeschakeld
  - De Bluetooth-verbinding wordt verbroken
  - De accu van de smartphone is bijna leeg

Opmerking

- UTC-tijd, is hetzelfde als Greenwich Mean Time.
- Voor video's wordt de aanvankelijk opgehaalde GPS-informatie toegevoegd.

Foutdetails

U kunt details weergeven van fouten die invloed hebben op de draadloze communicatiefuncties van de camera.

1. **Selecteer [: Foutdetails].**

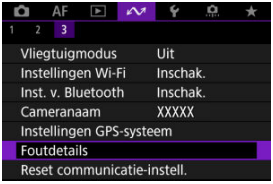

- Details van opgetreden fouten worden weergegeven.
- Voor meer informatie over fouten raadpleegt u Reageren op foutmeldingen.

Resetten van de communicatie-instellingen

Alle draadloze communicatie-instellingen kunnen worden gewist. Door de draadloze communicatie-instellingen te wissen kunt u voorkomen dat de informatie wordt weergegeven wanneer u de camera uitleent of weggeeft.

1. **Selecteer [: Reset communicatie-instell.].**

2. **Selecteer [OK].**

Waarschuwing

- Als u de camera hebt gekoppeld aan een smartphone, verwijdert u via het Bluetooth-instellingenscherm van de smartphone de verbindingsinformatie van de camera waarvoor u de draadloze communicatie-instellingen hebt hersteld.

Opmerking

- Alle draadloze communicatie-instellingen kunnen worden gewist door de optie [**Communicatie-instellingen**] te selecteren voor [**Overige instell.**] in [: **Camera resetten**].

Bediening van het virtuele toetsenbord

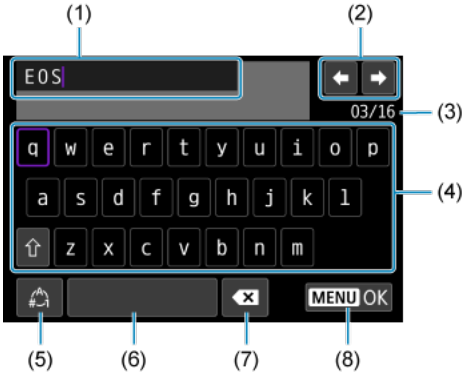

(1)	Invoergebied, voor het invoeren van tekst
(2)	Cursortoetsen, voor verplaatsingen binnen het invoergebied
(3)	Huidig aantal tekens/beschikbaar aantal
(4)	Toetsenbord
(5)	Van input-modus wisselen
(6)	Spatie
(7)	Een teken verwijderen in het invoergebied
(8)	De invoer afsluiten

- Gebruik het instelwiel < > om binnen (1) te bewegen.
- Gebruik < > of het instelwiel < > voor verplaatsing binnen (2) en (4)–(7).
- Druk op de knop < > om de input te bevestigen of om van input-modus te wisselen.

Reageren op foutmeldingen

Wanneer een fout optreedt, kunt u op een van de volgende manieren meer informatie over de fout weergeven. Verhelp vervolgens de oorzaak van de fout aan de hand van de voorbeelden in dit hoofdstuk.

- Selecteer [: **Foutdetails**].
- Selecteer [**Foutdetails**] op het [**Wi-Fi aan**]-scherm.

Klik op de volgende foutnummers om naar de overeenkomstige sectie te springen.

11	12							
21	22	23						
41	43	44	45	46	48			
61	64	65						
91								
121	125	127						
130	131	132	133	134	135	136	137	138

Opmerking

- Bij fouten wordt [**Err****] rechts van [: **Foutdetails**] weergegeven. De melding verdwijnt wanneer de aan-/uitschakelaar van de camera op < OFF > wordt gezet.

11: Verb.doel niet gevonden

- **In het geval van [Verb. met smartphone (tablet)], wordt Camera Connect uitgevoerd?**
  - Maak verbinding met behulp van Camera Connect ( ).
- **In het geval van [Verbinden met EOS Utility], wordt EOS Utility uitgevoerd?**
  - Start EOS Utility en probeer opnieuw verbinding te maken ( ).
- **Zijn de camera en het access point zo ingesteld dat ze dezelfde encryptiesleutel voor de verificatie gebruiken?**
  - Deze fout doet zich voor als er verschillende encryptiesleutels worden gebruikt en de verificatiemethode voor de encryptie is ingesteld op [**Open systeem**]. Controleer de hoofd- en kleine letters en zorg ervoor dat de juiste encryptiesleutel voor verificatie op de camera is ingesteld ( ).

12: Verb.doel niet gevonden

- **Zijn het andere apparaat en access point voor de verbinding ingeschakeld?**
  - Schakel het andere apparaat en het access point in, en wacht even. Als er nog altijd geen verbinding tot stand wordt gebracht, voert u de procedure om verbinding te maken opnieuw uit.

21: Geen adres toegewezen door DHCP server

Controleren op de camera

- **Het IP-adres op de camera is ingesteld op [Autom. instellen]. Is dit de juiste instelling?**
  - Als u geen DHCP server gebruikt, stelt u het IP-adres op de camera in op [**Handm. Instellen**] en configureert u vervolgens de instelling ( ).

Controleren op de DHCP server

- **Is de DHCP-server ingeschakeld?**
  - Schakel de DHCP server in.
- **Zijn er genoeg adressen om te worden toegekend door de DHCP server?**
  - Verhoog het aantal adressen dat door de DHCP server wordt toegekend.
  - Verwijder apparatuur met door de DHCP server toekende adressen van het netwerk om het aantal gebruikte adressen te verminderen.
- **Werkt de DHCP server correct?**
  - Controleer de instellingen van de DHCP server om na te gaan of deze goed werkt als DHCP-server.
  - Vraag zo nodig uw netwerkbeheerder of de DHCP server beschikbaar is.

22: Geen respons van DNS server

Controleren op de camera

- **Het DNS-adres op de camera is ingesteld op [Handm. Instellen]. Is dit de juiste instelling?**
  - Als er geen DNS-server wordt gebruikt, stelt u de DNS-adresinstelling van de camera in op [**Uitschak.**] ( ).

- **Komt de IP-adresinstelling van de DNS-server op de camera overeen met het werkelijke IP-adres van de DNS-server?**
  - Configureer het IP-adres op de camera zodanig dat het overeenkomt met het werkelijke IP-adres van de DNS-server (,).

Controleren op de DNS-server

- **Is de DNS-server ingeschakeld?**
  - Schakel de DNS-server in.

- **Zijn de DNS-serverinstellingen voor IP-adressen en bijbehorende namen correct?**
  - Controleer op de DNS-server of de instellingen voor IP-adressen en bijbehorende namen correct zijn.

- **Werkt de DNS-server correct?**
  - Controleer de DNS-serverinstellingen om na te gaan of de server goed werkt als DNS-server.
  - Vraag zo nodig uw netwerkbeheerder of de DNS-server beschikbaar is.

Controleren in het hele netwerk

- **Heeft uw netwerk een router of vergelijkbaar apparaat dat dienst doet als gateway?**
  - Vraag uw netwerkbeheerder zo nodig naar het adres van de netwerkgateway en voer dit in op de camera (,).
  - Controleer of het gateway-adres correct is ingevoerd op alle netwerkapparaten, inclusief de camera.

23: Device met zelfde IP-adres bestaat op gesel. netwerk

- **Gebruikt een ander apparaat in het cameranetwerk hetzelfde IP-adres als de camera?**
  - Wijzig het IP-adres van de camera om te voorkomen dat twee apparaten op het netwerk hetzelfde adres gebruiken. U kunt ook het IP-adres van het andere apparaat met het dubbele adres wijzigen.
  - Als het IP-adres van de camera in een netwerkomgeving met een DHCP server is ingesteld op [**Handm. Instellen**], wijzigt u de instelling in [**Autom. instellen**] (🔗).

Opmerking

Reageren op foutmeldingen 21-23

- Let ook op de volgende punten wanneer u problemen met foutnummer 21–23 verhelpt.
  Zijn de camera en het access point zo ingesteld dat ze hetzelfde wachtwoord voor de verificatie gebruiken?
  - Deze fout doet zich voor als verschillende wachtwoorden worden gebruikt en de verificatiemethode voor de encryptie is ingesteld op [**Open systeem**]. Controleer de hoofd- en kleine letters en zorg ervoor dat het juiste wachtwoord voor de authenticatie op de camera is ingesteld (🔗).

41: Kan niet verbinden met FTP server

Controleren op de camera

- **Op de camera is de ingestelde proxyserver op [Inschak.]. Is dit de juiste instelling?**
  - Als er geen ingestelde proxyserver wordt gebruikt, stelt u de proxyserver van de camera in op [**Uitschak.**] ( ).

- **Komen de instellingen [Adres instelling] en [Poortnr.] van de camera overeen met die van de proxyserver?**
  - Configureer het adres en het poortnummer van de proxyserver op de camera zodanig dat ze overeenkomen met de instellingen op de proxyserver ( ).

- **Zijn de instellingen voor de proxyserver van de camera correct ingevoerd op de DNS-server?**
  - Zorg ervoor dat het [**Adres**] van de proxyserver correct is ingesteld op de DNS-server.

- **Komt het IP-adres van de FTP-server op de camera overeen met het werkelijke IP-adres van de FTP-server?**
  - Configureer het IP-adres op de camera zodanig dat het overeenkomt met het werkelijke IP-adres van de FTP-server ( ).

- **Zijn de camera en het access point zo ingesteld dat ze dezelfde encryptiesleutel voor de verificatie gebruiken?**
  - Deze fout doet zich voor als er verschillende encryptiesleutels worden gebruikt en de verificatiemethode voor de encryptie is ingesteld op [**Open systeem**]. Controleer de hoofd- en kleine letters en zorg ervoor dat de juiste encryptiesleutel voor verificatie op de camera is ingesteld (,).

- **Komt de instelling [Poortnummer instellen] voor de FTP-server op de camera overeen met het werkelijke poortnummer van de FTP-server?**
  - Configureer hetzelfde poortnummer (meestal 21 voor FTP/FTPS of 22 voor SFTP) op de camera en op de FTP-server. Configureer het poortnummer op de camera zodanig dat het overeenkomt met het werkelijke poortnummer van de FTP-server ( ).

- **Zijn de FTP-serverinstellingen van de camera correct ingevoerd op de DNS-server?**
  - Zorg ervoor dat de [**Servernaam**] van de FTP-server correct is ingested op de DNS-server. Zorg ervoor dat de [**Servernaam**] voor de FTP-server correct is ingevoerd op de camera ( ).

Controleren op de FTP-server

- **Werkt de FTP-server correct?**
  - Configureer de computer zodanig dat die correct kan werken als FTP-server.
  - Vraag de netwerkbeheerder zo nodig naar het adres en poortnummer van de FTP-server en stel deze in op de camera.

- **Is de FTP-server ingeschakeld?**
  - Schakel de FTP-server in. De server is wellicht automatisch uitgeschakeld vanwege een stroombesparingsmodus.

- **Komt het IP-adres van de FTP-server (in [Adres]) op de camera overeen met het werkelijke IP-adres van de FTP-server?**
  - Configureer het IP-adres op de camera zodanig dat het overeenkomt met het werkelijke IP-adres van de FTP-server ( ).

- **Is de FTP-server zodanig geconfigureerd dat de toegang is beperkt tot enkele IP-adressen?**
  - Controleer het IP-adres van de camera in [**Bevestig Wi-Fi-instellingen**] ( ) en wijzig de FTP-serverinstellingen.

- **Is er een firewall of andere beveiligingssoftware ingeschakeld?**
  - Sommige beveiligingssoftware gebruikt een firewall om de toegang tot de FTP-server te beperken. Wijzig de firewallinstellingen zodat toegang tot de FTP-server mogelijk is.
  - Wellicht hebt u wel toegang tot de FTP-server als u op de camera [**Passieve modus**] instelt op [**Inschak.**] ( ).

- **Zoekt u verbinding met de FTP-server via een breedbandrouter?**
  - Sommige breedbandrouters gebruiken een firewall om de toegang tot de FTP-server te beperken. Wijzig de firewallinstellingen zodat toegang tot de FTP-server mogelijk is.
  - Wellicht hebt u wel toegang tot de FTP-server als u op de camera [**Passieve modus**] instelt op [**Inschak.**] ( ).

Controleren op de proxyserver

- **Is de proxyserver ingeschakeld?**
  - Schakel de proxyserver in.
- **Werkt de proxyserver correct?**
  - Controleer de instellingen van de proxyserver om na te gaan of de server goed werkt als proxyserver.
  - Vraag de netwerkbeheerder zo nodig naar het adres en poortnummer van de proxyserver en stel deze in op de camera.

Controleren in het hele netwerk

- **Heeft uw netwerk een router of vergelijkbaar apparaat dat dienst doet als gateway?**
  - Vraag uw netwerkbeheerder zo nodig naar het adres van de netwerkgateway en voer dit in op de camera (,).
  - Controleer of het gateway-adres correct is ingevoerd op alle netwerkapparaten, inclusief de camera.

43: Kan niet verbinden met FTP server. Foutcode ontvangen van server.

Controleren op de proxyserver

- **Is de proxyserver ingeschakeld?**
  - Schakel de proxyserver in.
- **Werkt de proxyserver correct?**
  - Controleer de instellingen van de proxyserver om na te gaan of de server goed werkt als proxyserver.
  - Vraag de netwerkbeheerder zo nodig naar het adres en poortnummer van de proxyserver en stel deze in op de camera.

Controleren in het hele netwerk

- **Heeft uw netwerk een router of vergelijkbaar apparaat dat dienst doet als gateway?**
  - Vraag uw netwerkbeheerder zo nodig naar het adres van de netwerkgateway en voer dit in op de camera (,).
  - Controleer of het gateway-adres correct is ingevoerd op alle netwerkapparaten, inclusief de camera.

Controleren op de FTP-server

- **Hebt u meer FTP-serververbindingen gebruikt dan is toegestaan?**
  - Koppel een aantal netwerkapparaten los van de FTP-server of verhoog het aantal maximaal toegestane verbindingen.

44: Kan verbinding met FTP server n. verbr. Foutc. ontv. van server.

- **Deze fout doet zich voor als de verbinding met de FTP-server om een of andere reden niet kan worden verbroken.**
  - Herstart de FTP-server en de camera.

45: Kan niet inloggen op FTP server. Foutcode ontvangen van server.

Controleren op de camera

- **Is de [Loginnaam] correct ingevoerd op de camera?**
  - Controleer de loginnaam voor toegang tot de FTP-server. Controleer de hoofd- en kleine letters en zorg ervoor dat de juiste inlognaam op de camera is ingesteld ( ).

- **Is het [Wachtwoord] correct ingevoerd op de camera?**
  - Wanneer een loginwachtwoord is ingesteld op de FTP-server, controleert u op hoofd- en kleine letters en zorgt u inlogwachtoord dat het juiste loginwachtwoord op de camera is ingesteld ( ).

Controleren op de FTP-server

- **Maken de gebruikersrechten voldoende lees-, schrijf- en logboekrechten voor de FTP-server mogelijk?**
  - Configureer de gebruikersrechten voor de FTP-server, zodat de gebruiker kan lezen en schrijven en toegang heeft tot het logboek.

- **Worden voor de naam van de map die is opgegeven als overdrachtsbestemming op de FTP-server ASCII-tekens gebruikt?**
  - Gebruik ASCII-tekens voor de mapnaam.

46: Voor de datasessie, fout- code ontv. van FTP server

Controleren op de FTP-server

- **De verbinding is verbroken door de FTP-server.**
  - Start de FTP-server opnieuw op.
- **Maken de gebruikersrechten voldoende lees-, schrijf- en logboekrechten voor de FTP-server mogelijk?**
  - Configureer de gebruikersrechten voor de FTP-server, zodat de gebruiker kan lezen en schrijven en toegang heeft tot het logboek.
- **Bieden gebruikersrechten toegang tot de doelmap op de FTP-server?**
  - Configureer de gebruikersrechten zodat de gebruiker toegang heeft tot de doelmap op de FTP-server voor opslag van beelden van de camera.
- **Is de FTP-server ingeschakeld?**
  - Schakel de FTP-server in. De server is wellicht automatisch uitgeschakeld vanwege een stroombesparingsmodus.
- **Is de vaste schijf van de FTP-server vol?**
  - Vergroot de beschikbare ruimte op de vaste schijf.

48: Beveiliging doelserververbinding kan niet worden gecontroleerd. Stel [Doelserver vertr.] in op [Inschak.] als u de server ver- trouwt en verbinding wilt maken.

- **Deze fout doet zich voor als het niet mogelijk is om de beveiliging van de doelserververbinding te bevestigen bij verbinding via FTPS.**
  - Bevestig dat het certificaat correct ingesteld is.
  - Wijzig [**Doelserver vertr.**] naar [**Inschak.**] als u doelservers vertrouwt, ongeacht de certificaatinstellingen.

61: Geselect. SSID wireless LAN network niet gevonden

- **Zijn er obstakels tussen de camera en de antenne van het access point?**
  - Verplaats de antenne van het access point zo dat deze duidelijk te zien is vanaf het punt waar u de camera gebruikt.

Controleren op de camera

- **Zijn de SSID-instelling van de camera en die van het access point hetzelfde?**
  - Controleer de SSID van het access point en stel de SSID op de camera overeenkomstig in ( ).

Controleren bij het access point

- **Is het access point ingeschakeld?**
  - Schakel het access point in.

- **Wordt op MAC-adres gefilterd en is het MAC-adres van de gebruikte camera bij het access point geregistreerd?**
  - Registreer het MAC-adres van de camera bij het access point. U kunt het MAC-adres controleren op het scherm [**MAC-adres**] ( ).

64: Kan niet verbinden met wireless LAN-terminal

- **Zijn de camera en het access point zo ingesteld dat ze dezelfde encryptiemethode gebruiken?**
  - De camera ondersteunt de volgende encryptiemethoden: WEP, TKIP en AES ( ).

- **Wordt op MAC-adres gefilterd en is het MAC-adres van de gebruikte camera bij het access point geregistreerd?**
  - Registreer het MAC-adres van de camera bij het access point. U kunt het MAC-adres controleren op het scherm [**MAC-adres**] ( ).

65: Wireless LAN-verbinding verbroken

- **Zijn er obstakels tussen de camera en de antenne van het access point?**
  - Verplaats de antenne van het access point zo dat deze duidelijk te zien is vanaf het punt waar u de camera gebruikt.

- **De wireless LAN-verbinding is om een of andere reden verbroken en kan niet worden hersteld.**
  - De reden kan onder andere zijn: te intensief gebruik van het access point door een ander apparaat, een magnetron of soortgelijk apparaat dat in de buurt van het access point wordt gebruikt (verstoring van IEEE 802.11b/g/n (2.4 GHz band)) of invloed van regen of hoge luchtvochtigheid.

91: Andere fout

- **Er heeft zich een probleem voorgedaan met een andere foutnummercode dan 11–83.**
  - Schakel de aan-/uitschakelaar van de camera uit en weer in.

121: Onvoldoende vrije ruimte op server

- **De doelwebserver beschikt over onvoldoende vrije ruimte.**
  - Verwijder overbodige afbeeldingen van de webserver, controleer de vrije ruimte op de webserver en probeer vervolgens de gegevens opnieuw te verzenden.

125: Controleer de netwerk- instellingen

- **Is er verbinding met het netwerk?**
  - Controleer de verbindingsstatus van het netwerk.

127: Er is een fout opgetreden

- **Tijdens het verbinden van de camera met de webservice heeft zich een ander probleem voorgedaan dan foutnummercode 121 t/m 126.**
  - Probeer opnieuw om de Wi-Fi-verbinding met image.canon tot stand te brengen.

130: De server is bezet
Wacht even en probeer het opnieuw

- **De website image.canon is momenteel niet beschikbaar.**
  - Probeer later opnieuw toegang te krijgen tot image.canon via Wi-Fi.

131: Probeer het nogmaals

- **Er is een fout opgetreden bij het verbinden met image.canon via Wi-Fi.**
  - Probeer opnieuw om de Wi-Fi-verbinding met image.canon tot stand te brengen.

132: Fout gevonden op server
Probeer het later nogmaals

- **De website image.canon is momenteel offline voor onderhoud.**
  - Probeer later opnieuw toegang te krijgen tot image.canon via Wi-Fi.

133: Aanmeld. bij webservice mislukt

- **Er is een fout opgetreden bij het inloggen op image.canon.**
  - Controleer de instellingen van image.canon.
  - Probeer later opnieuw toegang te krijgen tot image.canon via Wi-Fi.

134: Stel de juiste datum en tijd in

- **De instellingen voor datum, tijd en tijdzone en onjuist.**
  - Controleer de instellingen [: **Datum/tijd/zone**].

135: Instellingen webservice zijn gewijzigd

- **De instellingen voor image.canon zijn gewijzigd.**
  - Controleer de instellingen van image.canon.

136: De QR-code weergegeven op de camera werd niet goed gescand door de speciale app. Probeer opnieuw de weblink-instellingen van de camera te maken.

- **De QR-code is niet correct gescand door de smartphone.**
  - Herconfigureer de instellingen van de cameraweblink en scan opnieuw de QR-code die op de camera wordt weergegeven.

137: De QR-code weergegeven op de camera is verlopen. Probeer opnieuw de weblink-instellingen van de camera te maken.

- **De weergegeven QR-code is verlopen.**
  - Herconfigureer de instellingen van de cameraweblink en scan opnieuw de QR-code die op de camera wordt weergegeven.

138: Communicatiefout met server. Zend opnieuw.

- **Om een of andere reden kon geen verbinding met de server worden gemaakt.**
  - Controleer op image.canon de status van online RAW-beeldverwerking in de cloud en probeer de beelden opnieuw te uploaden.

Voorzorgsmaatregelen voor draadloze communicatie

- Afstand tussen camera en smartphone
- Installatielocatie van de antenne voor het access point
- Elektronische apparaten in de buurt van het access point
- Voorzorgsmaatregelen voor het gebruik van meerdere camera's

Als de transmissiesnelheid afneemt, de verbinding wordt verbroken of andere problemen optreden bij het gebruik van draadloze communicatiefuncties, kunt u de volgende suggesties voor oplossingen proberen.

Afstand tussen camera en smartphone

Als de camera te ver uit de buurt is van de smartphone, wordt mogelijk geen Wi-Fi-verbinding ingesteld, zelfs als een Bluetooth-verbinding mogelijk is. Breng in dat geval de camera en de smartphone dichter bij elkaar en zet een Wi-Fi-verbinding op.

Installatielocatie van de antenne voor het access point

- Bij gebruik binnenshuis installeert u het apparaat in de ruimte waar u de camera gebruikt.
- Plaats het apparaat op een plek waar geen mensen of voorwerpen tussen het apparaat en de camera kunnen komen.

Elektronische apparaten in de buurt van het access point

Als de Wi-Fi-transmissiesnelheid afneemt door een van de volgende elektronische apparaten, schakel deze dan uit of vergroot de afstand tot de apparaten om de communicatie te verzenden.

- De camera communiceert over Wi-Fi via IEEE 802.11b/g/n met radiogolven op de 2,4 GHz-band. Hierdoor zal de Wi-Fi-transmissiesnelheid afnemen als er Bluetooth-apparaten, magnetronovens, draadloze telefoons, microfoons, smartphones, andere camera's of soortgelijke apparaten in de buurt gebruikmaken van dezelfde frequentieband.

Voorzorgsmaatregelen voor het gebruik van meerdere camera's

- Zorg ervoor dat de IP-adressen van de camera's verschillend zijn wanneer u via Wi-Fi met meerdere camera's verbinding maakt met één access point.
- Wanneer meerdere camera's verbonden zijn met één access point via Wi-Fi, neemt de transmissiesnelheid af.
- Wanneer er meerdere access points met IEEE 802.11b/g/n (2,4 GHz-band) zijn, laat dan een ruimte van vijf kanalen tussen elk Wi-Fi-kanaal om verstoring van de radiogolven te beperken. Gebruik bijvoorbeeld kanaal 1, 6 en 11, kanaal 2 en 7 of kanaal 3 en 8.

Beveiliging

Als de beveiligingsinstellingen niet correct zijn ingesteld, kunnen de volgende problemen optreden.

- Bekijken van de overdracht
  Derden met slechte bedoelingen kunnen wireless LAN-overdrachten opsporen en proberen om de gegevens op te halen die u verzendt.
- Ongeoorloofde netwerktoegang
  Derden met slechte bedoelingen kunnen ongeoorloofde toegang krijgen tot het netwerk dat u gebruikt en informatie stelen, wijzigen of vernietigen. U kunt daarnaast ook het slachtoffer worden van andere ongeoorloofde toegang zoals imitatie (waarbij iemand een andere identiteit aanneemt om ongeoorloofde toegang te krijgen tot informatie) en springplankaanvallen (waarbij iemand ongeoorloofde toegang krijgt tot uw netwerk als een springplank om hun sporen uit te wissen terwijl ze in andere systemen inbreken).

Het wordt aanbevolen om uw netwerk voldoende te beveiligen om dit soort problemen te vermijden.

Netwerkinstellingen controleren

Windows

Open [**Opdrachtprompt**] van Windows, typ ipconfig/all en druk op de <Enter>-toets. Behalve het aan de computer toegewezen IP-adres, worden ook het subnetmasker, de gateway en de DNS-server getoond.

macOS

Open in macOS de toepassing [**Terminal**], typ ifconfig -a en druk op <Return>. Het IP-adres dat aan de computer is toegewezen, staat onder het item [**enX**] (X: nummer) naast [**inet**], in de indeling "***.***.***.***".
Raadpleeg de Help van macOS X voor meer informatie over de toepassing [**Terminal**].

Om te voorkomen dat hetzelfde IP-adres wordt gebruikt voor de computer en andere netwerkapparatuur, wijzigt u het laatste getal in het IP-adres bij het configureren van het IP-adres dat aan de camera wordt toegewezen tijdens de bewerkingen die in Het IP-adres handmatig instellen worden beschreven.
Voorbeeld: 192.168.1.**10**

Status draadloze verbinding

De status van de draadloze verbinding wordt weergegeven op het scherm.

Scherm Snel instellen

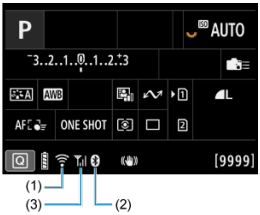

Scherm informatiedisplay tijdens weergave

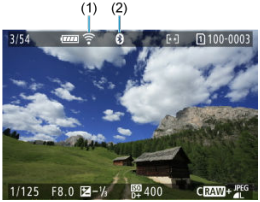

(1) Wi-Fi-functie
(2) Bluetooth-functie
(3) Sterkte van draadloos signaal

Communicatiestatus		Scherm	
		Wi-Fi-functie	Sterkte van draadloos signaal
Geen verbinding	Wi-Fi: Uitschakelen	OFF	Uit
	Wi-Fi: Inschakelen	OFF	
Verbinden		(Knippert)	
Verbonden			
Gegevens verzenden			
Verbindingsfout		(Knippert)	

Indicator Bluetooth-functie

Bluetooth-functie	Verbindingsstatus	Scherm
Anders dan [Uitschak.]	Bluetooth verbonden	
	Bluetooth niet verbonden	
[Uitschak.]	Bluetooth niet verbonden	Niet weergegeven

Instellen

In dit hoofdstuk worden menu-instellingen op het insteltabblad [🔧] beschreven.

☆ rechts van titels geeft functies aan die alleen in Creatieve modi beschikbaar zijn.

- Tabbladmenu's: Instellen
- Kaarten selecteren voor opname/afspelen
- Mapinstellingen
- Bestandsnummering
- Bestandsnaamgeving
- Formatteren van de kaart
- Automatisch roteren
- Richtingsinformatie toevoegen aan video's
- Datum/tijd/zone
- Taal
- Videosysteem
- Help
- Uitleg voor opnamemodus
- Uitleg
- Pieptonen
- Volume
- Hoofdtelefoon
- Energiebesparing
- Scherm- en zoekerweergave
- Schermhelderheid
- Zoekerhelderheid
- Kleurtoon van scherm en zoeker
- Kleurtoon van zoeker verfijnen
- UI-vergroting
- HDMI-resolutie
- Aanraakbediening
- Multifunctievergrendeling
- Sluiter bij afsluiten
- Sensorreiniging
- App-selectie voor USB-verbindingen

- De camera resetten
- Aangepaste opnamemodus (C1–C3)
- Accugegevens
- Copyrightinformatie
- Overige informatie

Tabbladmenu's: Instellen

Instellen 1

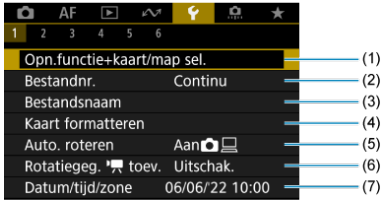

(1) Opn.functie+kaart/map sel.

- Kaarten selecteren voor opname/afspelen
- Een map maken

(2) Bestandnr.

(3) Bestandsnaam

(4) Kaart formatteren

(5) Auto. roteren

(6) Rotatiegeg. toev.

(7) Datum/tijd/zone

Instellen 2

(1) Taal

(2) Videosysteem

(3) Grootte helptekst

(4) Modusuitleg

(5) Uitleg

Instellen 3

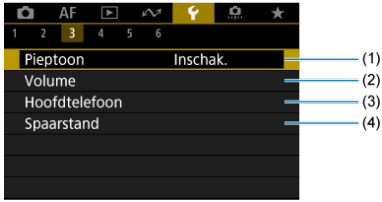

(1) Pieptoon

(2) Volume

(3) Hoofdtelefoon

(4) Spaarstand

Instellen 4

(1) Scherm-/zoekerweergave

(2) Schermhelderheid

(3) Zoekerhelderheid

(4) Scherm-/zoekerkleurtoon

(5) Zoekerkleurtoon fijnregelen

(6) UI-vergroting

(7) HDMI-resolutie

Instellen 5

(1) Aanraakbediening

(2) Multifunctievergrendeling

(3) Sluiter bij uitschakelen

(4) Sensorreiniging

(5) Kies USB-verbindingsapp

Instellen 6

(1) Camera resetten ☆

(2) Aangep. opnamemodus (C1-C3) ☆

(3) Accu-info

(4) Copyrightinformatie ☆

(5) Handleiding/software URL

(6) Certificaatlogo weergeven ☆

(7) Firmware

Kaarten selecteren voor opname/afspelen

Opnamemethode met twee kaarten

Opname-/afspeelemethode met twee kaarten

Opname is mogelijk als kaart [1] of [2] in de camera zit (met uitzondering van bepaalde omstandigheden). Als er slechts één kaart is ingebracht, is het niet nodig om deze stappen te volgen.
Als er twee kaarten zijn geplaatst, kunt u als volgt de opnamemethode selecteren en bepalen welke kaart u wilt gebruiken voor het vastleggen en afspelen van opnamen.

Opnamemethode met twee kaarten

1. **Selecteer [: Opn.functie+kaart/map sel.].**

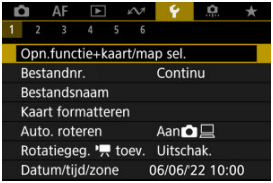

2. Selecteer de opnamemethode.

- **apart**

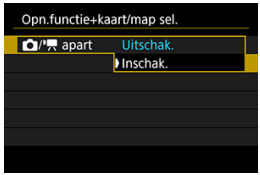

  - Selecteer [**Inschak.**] voor automatische configuratie van de opnamemethode voor foto's en video's. Foto's worden opgenomen op de kaart [1] en video's op de kaart [2].
  - Als de kaart [1] niet is geplaatst, kunt u foto's vastleggen maar niet opslaan. Foto's maken is niet mogelijk als de kaart vol is.
  - Video-opname is niet mogelijk als de kaart [2] vol is of niet ingebracht.

Waarschuwing

- Als u [**Inschak.**] instelt, worden de opties [**-opn.opties**], [**-opn.opties**], [**-opn./weerg.**] en [**-opn./weerg.**] niet beschikbaar.

Opmerking

- Als [**Inschak.**] is ingesteld, wordt kaart [2] gebruikt voor weergave als u op de knop < ▶ > drukt in de video-opnamemodus. Kaart [1] wordt gebruikt voor weergave als u op de knop < ▶ > drukt in de modus voor foto's maken.
- Als [**Inschak.**] is ingesteld, overweeg dan [: **Ontspan sluiter zonder kaart**] in te stellen op [**Uitschak.**].

● -opn.opties

Stel de opnamemethode voor foto's in.

- **Standaard**

  Neemt foto's op de kaart op die is geselecteerd in [**-opn./ weerg.**].

- **Auto. kaartwissel**

  Zelfde als [**Standaard**], maar bovendien schakelt de camera over naar de andere kaart wanneer een kaart vol raakt. Op dit moment wordt een nieuwe map aangemaakt.

- **Apart opslaan**

  Hiermee kunt u voor elke kaart een specifiek beeldformaat instellen (). Voor elke opname wordt een foto op de kaart 1 en 2 in de door u opgegeven beeldkwaliteit opgenomen.

  Houd er rekening mee dat apart opnemen naar RAW en CRAW niet beschikbaar is voor RAW-beelden.

- **Opsl. nr meerdere**

  Voor elke opname wordt een foto op de kaart 1 en 2 in dezelfde beeldkwaliteit opgenomen.

Waarschuwing

Apart opnemen

- Maximale opnamereeks is lager als u verschillende beeldformaten kiest voor kaarten 1 en 2 ().

Opmerking

Apart opslaan/Opsl. nr meerdere

- Beelden worden opgeslagen met hetzelfde bestandsnummer op de kaart 1 en 2.
- Het aantal beschikbare opnamen dat wordt weergegeven in de zoeker en op het scherm Snel instellen is het aantal op de kaart met minder vrije ruimte.
- [**Kaart* vol**] wordt weergegeven wanneer een van de kaarten vol raakt en u geen opnamen meer kunt maken. Om door te gaan met fotograferen dient u de kaart te vervangen of [**-opn.opties**] in te stellen op [**Standaard**] en de kaart met vrije ruimte te selecteren.
- Zie Mapinstellingen voor details over [**Map**] in [: **Opn.functie +kaart/map sel.**].

-opn.opties

Stel de opnamemethode voor video's in.

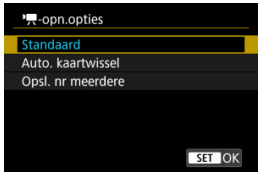

- **Standaard**

  Slaat video's op de kaart geselecteerd in [**-opn./weerg.**].

- **Auto. kaartwissel**

  Hetzelfde als [**Standaard**], maar de opname eindigt wanneer de kaart vol is. Wanneer u de opname hervat, schakelt de camera over naar de andere kaart voor opname. Er wordt een nieuwe map gemaakt nadat u de kaarten hebt verwisseld.

- **Opsl. nr meerdere**

  Bij elke opname wordt dezelfde video opgenomen op kaart 1 en 2.

Waarschuwing

Auto. kaartwissel

- De opname schakelt pas over naar de andere kaart wanneer de huidige kaart geen vrije ruimte meer heeft, en dan kunnen video's met een framerate van 179,8/150 fps worden vastgelegd. Dit gebeurt wanneer een van de sleuven een exFAT-geformatteerde kaart bevat.

Opsl. nr meerdere

- Video's kunnen niet worden opgeslagen als een van de geplaatste kaarten exFAT-geformatteerd is en de andere niet.

Opmerking

Opsl. nr meerdere

- Beelden worden opgeslagen met hetzelfde bestandsnummer op de kaart 1 en 2.
- De beschikbare opnametijd die wordt weergegeven in de zoeker en op het scherm Snel instellen heeft betrekking op de kaart met de minste vrije ruimte.
- [**Kaart* vol**] wordt weergegeven wanneer een van de kaarten vol raakt en u geen opnamen meer kunt maken. Om door te gaan met fotograferen dient u de kaart te vervangen of [**-opn.opties**] in te stellen op [**Standaard**] en de kaart met vrije ruimte te selecteren.
- Zie Mapinstellingen voor details over [**Map**] in [: **Opn.functie +kaart/map sel.**].

Opname-/afspeelemethode met twee kaarten

Met [**-opn.opties**]/[**-opn.opties**] ingesteld op [**Standaard**] of [**Auto. kaartwissel**] selecteert u de kaart voor opname en afspelen.

Met [**-opn.opties**] ingesteld op [**Apart opslaan**] of [**Opsl. nr meerdere**], of met [**-opn.opties**] ingesteld op [**Opsl. nr meerdere**], selecteert u de kaart voor weergave.

Instelling via het menu

- **Standaard/Auto. kaartwissel**

Selecteer [opn./weerg.].

- Selecteer [**-opn./weerg.**] voor foto's of [**-opn./weerg.**] voor video's.

  1: Gebruik kaart 1 voor opname en afspelen

  2: Gebruik kaart 2 voor opname en weergave

- **Apart opslaan/Opsl. nr meerdere**

Selecteer [weergave].

- Selecteer [**-weergave**] voor foto's of [**-weergave**] voor video's.
- Door op de knop < ▶ > te drukken in de modus voor foto's maken, worden beelden afgespeeld van de kaart die is geselecteerd in [**-weergave**].
- Door op de knop < ▶ > te drukken in de video-opnamemodus, worden beelden afgespeeld van de kaart die geselecteerd is in [**-weergave**].

Opmerking

- Met [**Prioriteit:** 1] ingesteld schakelt de camera over naar de voorrangskaart wanneer er kaarten in de camera worden geplaatst of verwijderd.

Mapinstellingen

- Een map maken
- De naam en een map wijzigen
- Een map selecteren

U kunt naar wens mappen maken en selecteren waarin de vastgelegde beelden worden opgeslagen. U kunt ook de naam van mappen wijzigen.

Een map maken

1. **Selecteer [: Opn.functie+kaart/map sel.].**

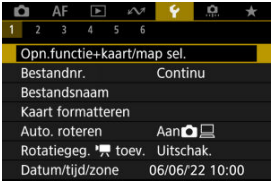

2. **Selecteer [Map].**

3. **Selecteer [Maak map].**

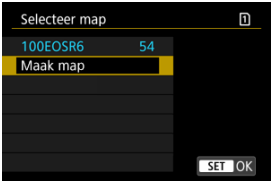

4. **Selecteer [OK].**

- Als u de map een andere naam wilt geven, selecteert u [**Wijzig mapnaam**].

De naam en een map wijzigen

1. **Voer letters en cijfers naar keuze in.**

- U kunt vijf tekens invoeren.
- Door [A↔1] te selecteren kunt u de input-modus wijzigen.
- Selecteer [⌫] om één teken te verwijderen of druk op de knop < 🗑 >.

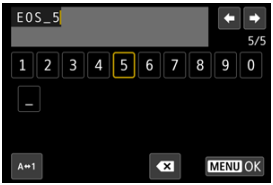

- Gebruik het instelwiel < ◌ > of < ✲ > om een teken te selecteren en druk vervolgens op de knop < SET > om het in te voeren.

2. **Verlaat de instelling.**

- Druk op de knop < MENU > en druk vervolgens op [**OK**].

Een map selecteren

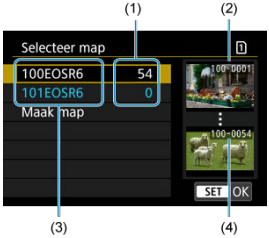

(1) Aantal beelden in de map

(2) Laagste bestandsnummer

(3) Mapnaam

(4) Hoogste bestandsnummer

- Selecteer een map op het mapselectiescherm.
- Vastgelegde beelden worden opgeslagen in de geselecteerde map.

Opmerking

Mappen

- Een map kan maximaal 9999 beelden bevatten (bestandsnummers 0001-9999). Wanneer een map vol raakt, wordt er automatisch een nieuwe map gemaakt met een mapnummer dat één cijfer hoger is. Ook wanneer de bestandsnummering handmatig opnieuw is ingesteld (), wordt er automatisch een nieuwe map gemaakt. Er kunnen mappen worden gemaakt met de nummers 100 t/m 999.

Mappen maken met een computer

- Maak, met de kaart open op het scherm, een nieuwe map met de naam “**DCIM**”. Open de DCIM-map en maak hierin net zoveel mappen als u wilt om de beelden overzichtelijk te kunnen opslaan. “**100ABC_D**” is het vereiste formaat voor mapnamen en de eerste drie cijfers moeten een mapnummer in het bereik 100-999 zijn. De laatste vijf tekens kunnen bestaan uit een combinatie van hoofdletters en kleine letters van A t/m Z, cijfers en een onderstrepingsteken “_”. De spatie kan niet worden gebruikt. Er kunnen niet meerdere mappen zijn die hetzelfde mapnummer met drie cijfers bevatten (bijvoorbeeld “100ABC_D” en “100W_XYZ”), ook niet als de overige vijf tekens van de naam verschillen.

Bestandsnummering

- Continu
- Automatisch resetten
- Handmatig resetten

Aan de vastgelegde beelden die in een map zijn opgeslagen, wordt een bestandsnummer toegekend van 0001 tot 9999. U kunt de nummering van de beeldbestanden wijzigen.

(voorbeeld)
IMG_0001.JPG
(1)

(1) Bestandsnummer

1. **Selecteer [: Bestandnr.].**

2. **Stel het item in.**

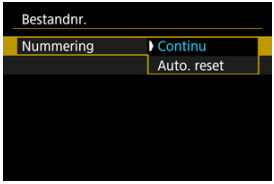

- Selecteer [**Nummering**].
- Selecteer [**Continu**] of [**Auto. reset**].

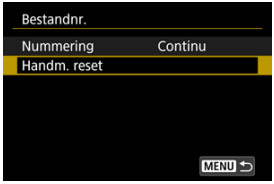

- Als u de bestandsnummering opnieuw wilt instellen, selecteert u [**Handm. reset**] ( ).

- Selecteer [**OK**] om een nieuwe map te maken waarna het bestandsnummer begint met 0001.

Waarschuwing

- Als het bestandsnummer in map 999 het nummer 9999 bereikt, kunt u geen opnamen meer maken, zelfs niet als de kaart nog vrije ruimte heeft. Nadat er een melding verschijnt waarin u wordt gevraagd om de kaart te vervangen, schakelt u over naar een nieuwe kaart.

Continu

Voor een continue bestandsnummering, ongeacht of u van kaart wisselt of mappen maakt

Bestandsnummering is continu tot 9999, zelfs als u een kaart vervangt, een map maakt of de doelkaart verwisselt (zoals in [1]→[2]). Dit is handig wanneer u afbeeldingen met nummers tussen 0001 en 9999 op meerdere kaarten of uit meerdere mappen in één map op de computer wilt opslaan.
Houd er rekening mee dat de bestandsnummering van bestaande beelden op kaarten of in mappen waarnaar u overschakelt, kan worden voortgezet. Als u een doorlopende bestandsnummering wilt gebruiken, raden we u aan elke keer een opnieuw geformatteerde kaart te gebruiken.

Bestandsnummering na het vervangen van kaarten of het verwisselen van doelkaarten

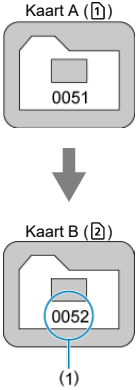

(1) Volgende opeenvolgende bestandsnummer

Bestandsnummering na het maken van een map

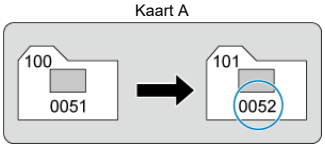

Automatisch resetten

Voor het herstarten van de bestandsnummering vanaf 0001 na het verwisselen van kaarten of het aanmaken van mappen

De bestandsnummering wordt teruggezet naar 0001 als u een kaart vervangt, een map aanmaakt of de doelkaart verwisselt (zoals in [1]→[2]). Dit is handig als u de beelden per kaart of map wilt archiveren.
Houd er rekening mee dat de bestandsnummering van bestaande beelden op kaarten of in mappen waarnaar u overschakelt, kan worden voortgezet. Als u beelden wilt opslaan met een bestandsnummering die begint bij 0001, gebruik dan elke keer een nieuwe, geformatteerde kaart.

Bestandsnummering na het vervangen van kaarten of het verwisselen van doelkaarten

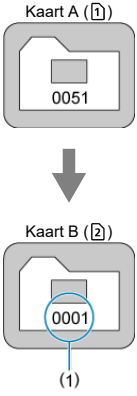

(1) Bestandsnummering gereset

Bestandsnummering na het maken van een map

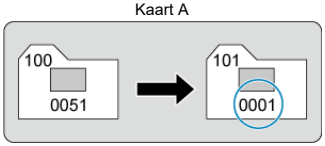

Handmatig resetten

Voor het terugzetten van de bestandsnummering op 0001 of het beginnen met het bestandsnummer 0001 in een nieuwe map

Wanneer u de bestandsnummering handmatig opnieuw instelt, wordt er automatisch een nieuwe map gemaakt en begint de nummering van de beelden die in die map worden opgeslagen bij 0001.
Dit is bijvoorbeeld handig wanneer u verschillende mappen wilt gebruiken voor opnamen van gisteren en opnamen van vandaag.

Bestandsnaamgeving

Bestandsnamen registreren of wijzigen

Bestandsnamen bestaan uit vier alfanumerieke tekens gevolgd door een viercijferig bestandsnummer ( ) en een bestandsextensie. U kunt de eerste vier alfanumerieke tekens wijzigen, die standaard uniek zijn voor elke camera en die u kunt instellen wanneer de camera wordt verzonden.
Met Gebruikersinstelling 1 kunt u vier tekens naar keuze registreren. Met Gebruikersinstelling 2 voegt u drie initiële, geregistreerde tekens naar keuze toe aan een vierde teken dat het beeldformaat weergeeft dat automatisch wordt toegevoegd na de opname.

(voorbeeld)
IMG_0001.JPG

Bestandsnamen registreren of wijzigen

1. **Selecteer [: Bestandsnaam].**

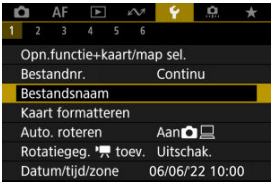

2. **Selecteer [Wijzig gebruikersinstelling *].**

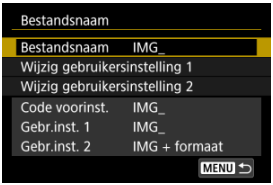

3. Voer letters en cijfers naar keuze in.

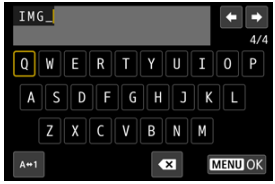

- Voer vier tekens in voor Gebruikersinstelling 1 of drie voor Gebruikersinstelling 2.
- Door [A↔1] te selecteren kunt u de input-modus wijzigen.
- Selecteer [⌫] om één teken te verwijderen of druk op de knop < 🗑 >.

- Gebruik het instelwiel < ◌ > of < ✲ > om een teken te selecteren en druk vervolgens op de knop < (SET) > om het in te voeren.

4. Verlaat de instelling.

- Druk op de knop < MENU > en druk vervolgens op [**OK**].

5. **Selecteer een geregistreerde bestandsnaam.**

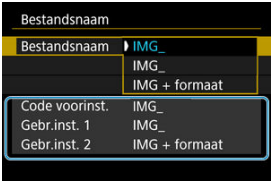

- Selecteer [**Bestandsnaam**] en kies vervolgens een geregistreerde bestandsnaam.

Waarschuwing

- Een onderstrepingsteken ("_") kan niet als eerste teken worden gebruikt.

Opmerking

Gebruikersinstellingen 2

- Als u een opname maakt na het selecteren van "*** + beeldformaat" (zoals geregistreerd in Gebruikersinstelling 2) wordt een teken dat de huidige beeldgrootte weergeeft als vierde teken aan uw bestandsnaam toegevoegd. Betekenissen van toegevoegde tekens zijn als volgt.
  "***L": L, L of RAW
  "***M": M of M
  "***S": S1 of S1
  "***T": S2
  "***C": C RAW
  Met het automatisch toegevoegde vierde teken kunt u het beeldformaat bepalen zonder de bestanden te openen nadat ze naar een computer zijn overgebracht. Op basis van de bestandsextensies kunt u ook RAW-, JPEG- en HEIF-beelden onderscheiden.
- Video's die zijn opgenomen met Gebruikersinstelling 2 worden aangeduid met als het vierde teken een onderstrepingsteken.

Formatteren van de kaart

Als de kaart nieuw is of eerder is geformatteerd (geïnitialiseerd) met een andere camera of computer, moet u de kaart met deze camera formatteren.

Waarschuwing

- **Wanneer de geheugenkaart wordt geformatteerd, worden alle beelden en gegevens van de kaart gewist. Zelfs beveiligde opnamen worden gewist; controleer dus of er geen beelden op de kaart staan die u wilt bewaren. Breng de beelden en gegevens zo nodig over naar een computer of een ander opslagmedium voordat u de kaart formatteert.**

---

1. **Selecteer [: Kaart formatteren].**

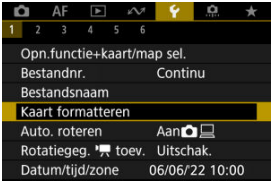

2. **Selecteer een kaart.**

- [1] staat voor kaart 1 en [2] voor kaart 2.
- Selecteer de kaart.

3. Formatteer de kaart.

- Selecteer [**OK**].

- Druk voor low-levelformattering op de knop < 🗑 > om een vinkje [✓] toe te voegen bij [**Low level format**] en selecteer vervolgens [**OK**].

Omstandigheden waarbij de kaart moet worden geformatteerd

- **De kaart is nieuw.**
- **De kaart is geformatteerd met een andere camera of een computer.**
- **De kaart is volledig gevuld met beelden of gegevens.**
- **Er wordt een aan de kaart gerelateerde fout weergegeven ( ).**

Low-levelformattering

- Voer een low-levelformattering uit als de schrijf- of leessnelheid van de kaart laag is of als u alle gegevens op de kaart volledig wilt wissen.
- Aangezien bij low-levelformattering alle sectoren op de kaart die opname-informatie kunnen bevatten worden geformatteerd, duurt het formatteren langer dan een normale formattering.
- Tijdens low-levelformattering kunt u het formatteren annuleren door [**Annuleer**] te selecteren. Ook in dat geval is de normale formatteerprocedure al voltooid en kunt u de kaart gewoon gebruiken.

Bestandsindelingen van kaarten

- Voor SDHC-kaarten wordt FAT32-formattering gebruikt en voor SDXC-kaarten wordt exFAT gebruikt.
- Individuele video's die worden opgenomen op met exFAT geformatteerde kaarten, worden opgenomen als één bestand (zonder opsplitsing in meerdere bestanden), zelfs als ze groter zijn dan 4 GB, zodat de resulterende videobestand groter zal zijn dan 4 GB.

Waarschuwing

- Het kan zijn dat het niet mogelijk is om SDXC-kaarten die zijn geformatteerd met deze camera in andere camera's te gebruiken. Houd er ook rekening mee dat met exFAT geformatteerde kaarten niet door alle computerbesturingssystemen of kaartlezers worden herkend.
- Kaarten formatteren of gegevens van de kaart wissen, verwijdert de gegevens niet volledig. Houd hier rekening mee wanneer u de kaart verkoopt of weggooit. Neem voorzorgsmaatregelen om persoonlijke informatie te beschermen als u een geheugenkaart weggooit of het eigendom ervan overdraagt. U kunt bijvoorbeeld een kaart fysiek vernietigen.

Opmerking

- De capaciteit van de geheugenkaart die in het formatteringsscherm wordt weergegeven, kan lager zijn dan de capaciteit die op de kaart staat.
- Dit apparaat maakt gebruik van exFAT-technologie, waarvoor een licentie is verleend door Microsoft.

Automatisch roteren

U kunt de instelling voor automatische rotatie wijzigen die beelden bij de weergave rechtop zet welke in verticale stand zijn opgenomen.

1. **Selecteer [: Auto. roteren].**

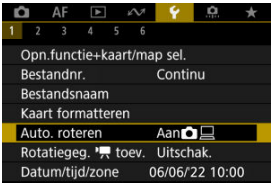

2. Selecteer een optie.

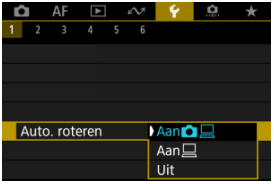

- **Aan**
  Roteert beelden automatisch tijdens het afspelen op zowel de camera als computers.

- **Aan**
  Roteert beelden automatisch alleen tijdens het afspelen op computers.

- **Uit**
  Beelden worden niet automatisch geroteerd.

Waarschuwing

- Beelden die zijn vastgelegd met automatische rotatie ingesteld op [**Uit**], worden niet geroteerd tijdens afspelen, zelfs als u automatisch roteren later op [**Aan**] inschakelt.

Opmerking

- Als een foto wordt gemaakt terwijl de camera omhoog of omlaag is gericht, wordt de automatische rotatie naar de juiste weergavestand mogelijk niet correct uitgevoerd.
- Gebruik EOS-software als de beelden op een computer niet automatisch worden gedraaid.

Richtingsinformatie toevoegen aan video's

Voor video's die zijn opgenomen met de camera in de verticale stand, kan richtingsinformatie die aangeeft welke kant omhoog moet, automatisch worden toegevoegd om afspelen in dezelfde richting op smartphones of andere apparaten mogelijk te maken.

1. **Selecteer [: rotatiegegevens Rotatiegeg. toev.].**

2. **Selecteer een optie.**

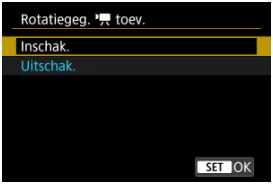

- **Inschak.**
  Speel video's af op smartphones of andere apparaten in de richting waarin ze zijn opgenomen.

- **Uitschak.**
  Speel video's horizontaal af op smartphones of andere apparaten, ongeacht de richting tijdens het opnemen.

Waarschuwing

- Video's worden horizontaal weergegeven op de camera en via HDMI-video-uitvoer, ongeacht deze instelling.

Datum/tijd/zone

Als u de camera voor het eerst inschakelt of als de datum/tijd/zone opnieuw zijn ingesteld, gaat u als volgt te werk om eerst de tijdzone in te stellen.
Door eerst de tijdzone in te stellen kunt u deze instelling gemakkelijk in de toekomst aanpassen als dat nodig is waarna datum/tijd aan de hand daarvan worden bijgewerkt.
Omdat de vastgelegde beelden worden aangevuld met de opnamedatum en tijd, moet u de datum en tijd goed instellen.

1. **Selecteer [: Datum/tijd/zone].**

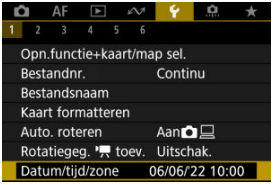

2. **Stel de tijdzone in.**

- Draai aan het instelwiel < > om [**Tijdzone**] te selecteren.

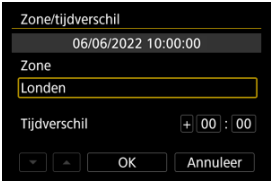

- Druk op de knop < >.

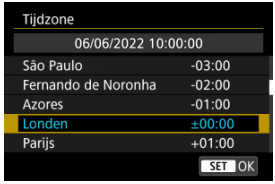

- Selecteer de tijdzone.
- Als uw tijdzone niet in de lijst voorkomt, druk dan op de knop < MENU > en stel het verschil met UTC in [**Tijdverschil**] in.

- Selecteer een [**Tijdverschil**]-optie (+-/uur/minuut) en druk vervolgens op de knop < SET >.
- Druk wanneer u klaar bent met het instellen van het item op de knop < SET >.
- Selecteer [**OK**] na het instellen van de tijdzone of het tijdverschil.

3. Stel de datum en de tijd in.

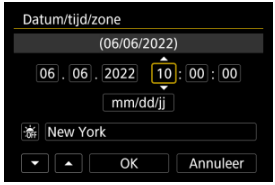

- Selecteer een item en druk vervolgens op de knop < SET >.
- Druk wanneer u klaar bent met het instellen van het item op de knop < SET >.

4. Stel de zomertijd in.

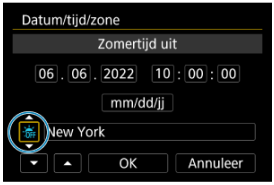

- Stel dit naar wens in.
- Selecteer [☀OFF] of [☀] en druk vervolgens op de knop < (SET) >.
- Wanneer de zomertijd wordt ingesteld op [☀], wordt de tijd die u bij stap 3 hebt ingesteld één uur vooruit gezet. Als [☀OFF] wordt ingesteld, wordt de zomertijd uitgeschakeld en wordt de tijd één uur teruggezet.

5. Verlaat de instelling.

- Selecteer [**OK**].

Waarschuwing

- De datum-, tijd- en tijdzone-instellingen kunnen worden teruggezet als de camera zonder accu wordt opgeslagen, als de accu leeg raakt of als deze gedurende langere tijd wordt blootgesteld aan temperaturen onder het vriespunt. Als dit gebeurt, stelt u de datum en tijd opnieuw in.
- Controleer nadat u [**Zone/tijdverschil**] hebt veranderd of de juiste datum/tijd worden aangegeven.

Opmerking

- De tijd voor Auto uitschakelen kan worden verlengd terwijl het scherm [: **Datum/tijd/zone**] wordt weergegeven.

Taal

1. **Selecteer [: Taal].**

2. **Stel de gewenste taal in.**

Videosysteem

Stel het videosysteem in voor elke televisie die wordt gebruikt voor weergave. Deze instelling bepaalt de beschikbare framerates bij het opnemen van video's.

1. **Selecteer [: Videosysteem].**

2. **Selecteer een optie.**

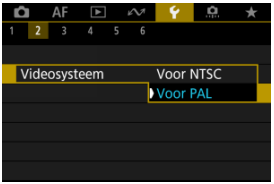

- **Voor NTSC**
  Voor regio's waar gebruik wordt gemaakt van NTSC (Noord-Amerika, Japan, Korea, Mexico, enzovoort).

- **Voor PAL**
  Voor regio's waar gebruik wordt gemaakt van PAL (Europa, Rusland, China, Australië, enzovoort).

Help

De grootte van de helptekst wijzigen

Wanneer [INFO **Help**] wordt weergegeven, kunt u een beschrijving van de functie weergeven door op de knop <INFO> te drukken. Druk opnieuw op de knop om het Hulp-scherm te sluiten. Draai aan het instelwiel <◌> om door het scherm te bladeren wanneer er rechts een schuifbalk (1) verschijnt.

- **Voorbeeld: [AF: Case 2]**

- **Voorbeeld: [: Multifunctievergrendeling]**

De grootte van de helptekst wijzigen

1. **Selecteer [: Grootte helptekst].**

2. **Selecteer een optie.**

Uitleg voor opnamemodus

U kunt een korte beschrijving van de opnamemodus weergeven wanneer u schakelt tussen opnamemodi. De standaardinstelling is **[Inschakelen]**.

1. **Selecteer [: Modusuitleg].**

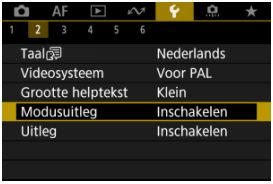

2. **Selecteer [Inschakelen].**

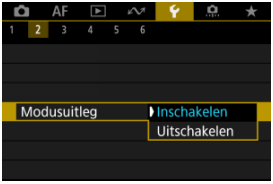

3. **Draai aan het programmakeuzewiel.**

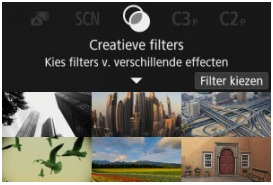

- Een beschrijving van de geselecteerde opnamemodus verschijnt.

4. **Tik op [▼].**

- De rest van de beschrijving verschijnt.
- Als u de modusuitleg van het scherm wilt wissen, drukt u op de knop < (SET) >.
- In de modus < SCN >/< > kunt u het opnamemodus-selectiescherm weergeven.

Uitleg

U kunt een korte beschrijving van de functies en items weergeven wanneer u de Snelle instelling gebruikt.

1. **Selecteer [: Uitleg].**

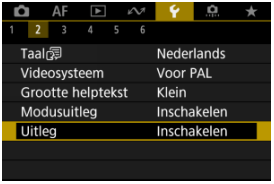

2. **Selecteer een optie.**

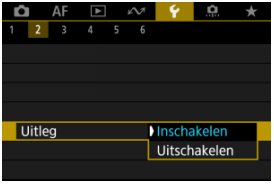

Voorbeeldschermen

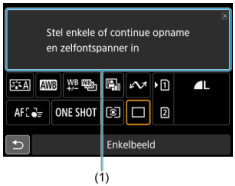

(1) Uitleg

Opmerking

- Als u een beschrijving wilt wissen, tikt u hierop of voert u verder handelingen uit.

Pieptonen

1. **Selecteer [: Pieptoon].**

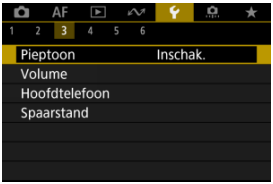

2. **Selecteer een optie.**

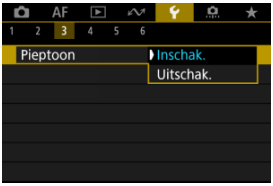

- **Inschak.**
  De camera laat een pieptoon horen na het scherpstellen en als reactie op aanraakbediening.

- **Uitschak.**
  Schakelt het piepen uit voor de scherpstelling, zelfontspanner, sluiter en aanrakingsbediening.

Opmerking

- Standaard is het volume voor aanraakbedieningen ingesteld op **[0]** ( ).

Volume

Het is volume van camerageluiden kan worden aangepast.

1. **Selecteer [: Volume].**

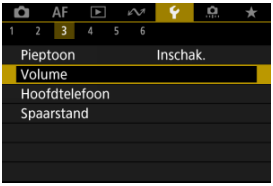

2. **Selecteer een optie.**

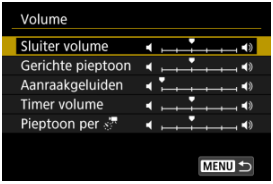

3. **Pas het volume aan.**

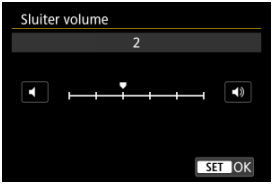

- Draai het instelwiel < > om het volume aan te passen en druk vervolgens op de knop < (SET) >.

Hoofdtelefoon

Volume

Audiomonitoring

Volume

1. **Selecteer [: Hoofdtelefoon].**

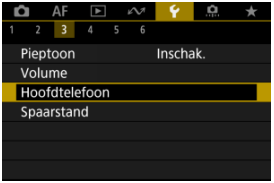

2. **Selecteer [Volume].**

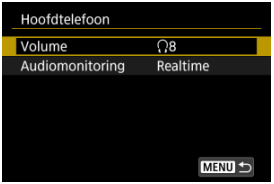

3. **Pas het volume aan.**

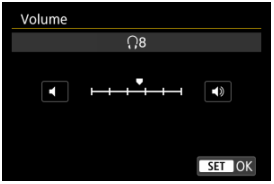

- Draai het instelwiel < > om het volume aan te passen en druk vervolgens op de knop < (SET) >.

Opmerking

- U kunt het geluid van de ingebouwde microfoon of een externe microfoon op een hoofdtelefoon controleren als [: **Geluidsopname**] is ingesteld op een andere optie dan [**Uitschak.**] en [**Hoge framerate**] is ingesteld op [**Uitschak.**].

Audiomonitoring

U kunt kiezen welke audio tijdens video-opname voor hoofdtelefoonuitvoer wordt gebruikt. Om audioruis in audio-opname te verminderen configureert u [**Audioruisonderdruk.**] (🔗).

1. **Selecteer [Audiomonitoring].**

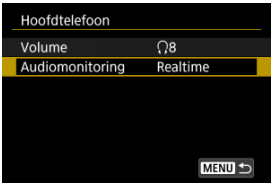

2. **Selecteer een optie.**

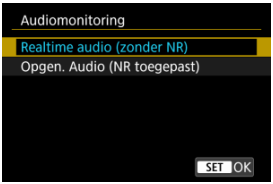

- **Realtime audio (zonder NR)**
  Audio-uitvoer zonder ruisreductie.

- **Opgen. Audio (NR toegepast)**
  Audio-uitvoer met ruisreductie.

Waarschuwing

- Als u [**Opgen. Audio (NR toegepast)**] selecteert, zorgt dit ervoor dat de audio-uitvoer qua synchronisatie enigszins afwijkt van de video. Audio in opgenomen video's heeft geen vertraging.

Energiebesparing

U kunt de timing aanpassen wanneer het scherm dimt en uitschakelt, wanneer de camera uitschakelt en wanneer de zoeker uitschakelt nadat de camera niet is gebruikt (schermdimmer, scherm uit, automatisch uitschakelen en zoeker uit).

1. **Selecteer [: Spaarstand].**

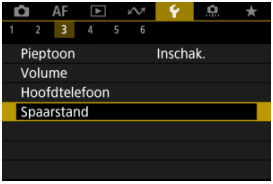

2. **Selecteer een optie.**

Opmerking

- [**Scherm gedimd**] en [**Scherm uit**] worden gebruikt terwijl het opnamescherm wordt weergegeven. Deze instellingen zijn niet van toepassing tijdens menuweergave of beelden afspelen.
- Als tijdens menuweergave of beelden afspelen de tijd ingesteld in [**Scherm gedimd**], [**Scherm uit**] en [**Uitschakelen**] is verstreken, schakelt de camera uit.
- Om het scherm te beschermen schakelt het scherm 30 min. nadat het is gedimd uit (hoewel de camera zelf aanblijft), zelfs als [**Scherm uit**] en [**Uitschakelen**] zijn ingesteld op [**Uitschak.**].
- [**Zoeker uit**] is ook van toepassing als het scherm nog aanstaat. Nadat deze tijd is verstreken, wordt de zoekersensor gedeactiveerd.
- Alleen [**Zoeker uit**] is van toepassing tijdens zoekerweergave. Nadat deze tijd is verstreken, wordt de zoekersensor gedeactiveerd en schakelt de zoeker uit.
- Beelden op het scherm worden met een lagere framerate weergegeven nadat het scherm is gedimd tijdens de stand-bymodus voor foto's maken.

Scherm- en zoekerweergave

U kunt het gebruik van het scherm of de zoeker voor weergave opgeven om te voorkomen dat de zoekersensor onbedoeld wordt geactiveerd wanneer het scherm open is.

1. **Selecteer [: Scherm-/zoekerweergave].**

2. **Selecteer een optie.**

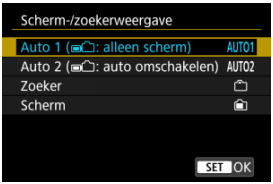

- **AUTO1**: **Auto 1 (: alleen scherm)**
  Gebruik altijd het scherm voor weergave als het is geopend.
  Gebruik het scherm voor weergave als het gesloten is en naar u is gericht en schakel over naar de zoeker wanneer u erdoor kijkt.
- **AUTO2**: **Auto 2 (: auto omschakelen)**
  Gebruik het scherm voor weergave als het gesloten is en naar u is gericht en schakel over naar de zoekerweergave wanneer u door de zoeker kijkt.
- : **Zoeker**
  Gebruik de zoeker altijd voor weergave.
- : **Scherm**
  Gebruik altijd het scherm voor weergave als het is geopend.

Opmerking

- U kunt ook schakelen tussen de zoekerweergave en de schermweergave door op een knop te drukken die u hebt aangepast en toegewezen aan overschakelen. Met deze instelling ingesteld op [**AUTO1**] of [**AUTO2**], reageert de camera dienovereenkomstig op de zoekersensor.
- Met [**AUTO1**] ingesteld, reageert de camera niet op de zoekersensor wanneer het scherm is geopend.

Schermhelderheid

1. **Selecteer [: Schermhelderheid].**

2. **Maak de afstelling.**

- Met het grijsbeeld als referentie draait u aan het instelwiel < > om de helderheid aan te passen en druk vervolgens op de knop < >. Controleer het effect op het scherm.

Opmerking

- Als u de belichting van het beeld wilt controleren, raden we u aan het histogram te raadplegen ( ).

Zoekerhelderheid

1. **Selecteer [: Zoekerhelderheid].**

2. **Draai aan het < > instelwiel en selecteer [Auto] of [Handmatig].**

Automatisch

- Druk op de knop < (SET) >. Controleer het effect in de zoeker tijdens het fotograferen.

Handmatig

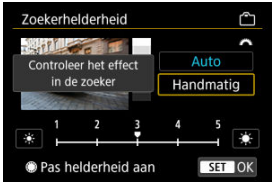

- Draai het instelwiel < > om de zoekerhelderheid aan te passen en druk vervolgens op de knop < (SET) >. Controleer het effect in de zoeker.

Kleurtoon van scherm en zoeker

1. **Selecteer [: Scherm-/zoekerkleurtoon].**

2. **Maak de afstelling.**

- Draai aan het instelwiel < > om een item te selecteren en druk vervolgens op de knop < (SET) >.

Kleurtoon van zoeker verfijnen

1. **Selecteer [: Zoekerkleurtoon fijnregelen].**

2. **Maak de afstelling.**

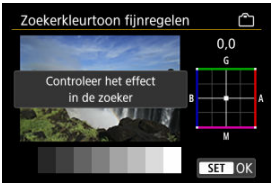

- Met het grijsbeeld als referentie gebruikt u < ❊ > voor de aanpassing en vervolgens drukt u op de knop < (SET) >. Controleer het effect in de zoeker.

UI-vergroting

U kunt menuschermen vergroten door met twee vingers te dubbeltikken. Dubbeltik opnieuw om de oorspronkelijke weergavegrootte te herstellen.

1. **Selecteer [: UI-vergroting].**

2. **Selecteer [Inschak.].**

Waarschuwing

- Gebruik camerabedieningsknoppen bij het configureren van menufuncties bij vergrote weergave. Bediening via touchscreen is niet mogelijk.

HDMI-resolutie

Stel de uitgangsresolutie voor beelden in die gebruikt wordt als de camera met een HDMI-kabel wordt aangesloten op een televisie of extern opnameapparaat.

1. **Selecteer [: HDMI-resolutie].**

2. **Selecteer een optie.**

- **Auto**
  De beelden worden automatisch weergegeven met de optimale resolutie passend bij de aangesloten televisie.

- **1080p**
  Uitvoer bij 1080p resolutie. Selecteer of u weergave- of vertragingsproblemen wilt voorkomen als de camera van resolutie wisselt.

Aanraakbediening

1. **Selecteer [: Aanraakbediening].**

2. **Selecteer een optie.**

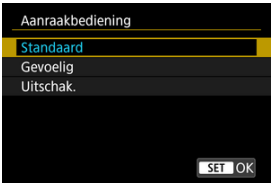

- [**Gevoelig**] maakt het touchscreenpaneel gevoeliger dan [**Standaard**].
- Selecteer [**Uitschak.**] om de aanraakbediening uit te schakelen.

Waarschuwing

Aandachtspunten voor bediening via het touchscreenpaneel

- Gebruik geen scherpe voorwerpen zoals uw nagel of een balpen bij aanraakbediening.
- Bedien de touchscreen niet met natte vingers. Als het scherm vochtig is of als u het met natte vingers bedient, reageert de touchscreen misschien niet op uw aanraking of functioneert het niet meer goed. Schakel in dergelijke gevallen de camera uit en veeg het vocht af met een doekje.
- Als u in de handel verkrijgbare beschermfolie of sticker op het scherm plakt, reageert het scherm mogelijk niet meer goed op aanrakingen.
- De camera kan mogelijk ook minder goed reageren als u de aanraakbediening snel uitvoert wanneer [**Gevoelig**] ingesteld is.

Multifunctievergrendeling

Geef aan welke camerabediening vergrendeld moet worden als de multifunctievergrendeling is ingeschakeld. Dit kan helpen bij het per ongeluk wijzigen van instellingen.

1. **Selecteer [: Multifunctievergrendeling].**

2. **Selecteer de te vergrendelen camerabediening.**

- Druk op de knop < SET > om een vinkje [✓] toe te voegen.
- Selecteer [**OK**].
- Als u de aan-/uitschakelaar/multifunctievergrendelingsschakelaar instelt op de positie < LOCK >, wordt de geselecteerde [✓] camerabediening vergrendeld.

Opmerking

- Een sterretje "*" rechts van [: **Multifunctievergrendeling**] geeft aan dat de standaardinstelling is aangepast.

Sluiter bij afsluiten

U kunt instellen of de sluiter open of gesloten blijft als de aan-/uitschakelaar van de camera wordt ingesteld op <OFF>.

1. **Selecteer [: Sluiter bij uitschakelen].**

2. **Selecteer een optie.**

- **: Gesloten**
  Sluit de sluiter. Normaal is dit ingesteld op gesloten om te voorkomen dat stof op de sensor terechtkomt wanneer u de lens verwisselt.

- **: Geopend**
  Houdt de sluiter geopend. Hierdoor is de camera stiller wanneer de aan-/uitschakelaar van de camera op <ON> of <OFF> is ingesteld. Dit is handig wanneer u stille opnamen wilt maken.

Opmerking

- Ongeacht de instelling blijft de sluiter zoals het was wanneer automatisch uitschakelen wordt geactiveerd.

Sensorreiniging

- Reinig nu
- Automatisch reinigen
- Handmatig reinigen

De sensorreinigingsfunctie van de camera reinigt de voorkant van de beeldsensor.

Opmerking

- Plaats de camera rechtop op een bureau of een ander oppervlak voordat u begint te reinigen, voor de beste reinigingsresultaten.

Reinig nu

1. **Selecteer [: Sensorreiniging].**

2. **Selecteer [Reinig nu].**

- Selecteer [**OK**] in het bevestigingsscherm.

Opmerking

- Wanneer u de sensorreiniging een aantal keren herhaalt, wordt het resultaat niet echt beter. Merk op dat [**Reinig nu**] direct na het reinigen mogelijk niet beschikbaar is voor selectie.

Automatisch reinigen

1. **Selecteer [Auto. reiniging].**

2. **Selecteer een optie.**

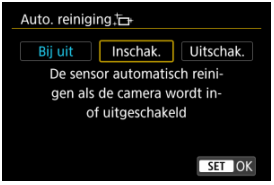

- Draai aan het instelwiel < > om een optie te selecteren en druk vervolgens op de knop < (SET) >.

Opmerking

- Wanneer ingesteld op [**Bij uit**] of [**Inschak.**], wordt de sensor gereinigd wanneer het scherm uitschakelt, ook wanneer het automatisch is uitgeschakeld.

Handmatig reinigen

Stof dat na de automatische sensorreiniging is achtergebleven, kunt u handmatig verwijderen met een in de handel verkrijgbare blaasbalg of een vergelijkbaar hulpmiddel.
Gebruik altijd een volledig opgeladen accu.
De beeldsensor is zeer kwetsbaar. Wij raden u aan om fysieke reiniging van de sensor bij een Canon Service Center te laten uitvoeren.

1. **Selecteer [Reinig handmatig].**

2. **Selecteer [OK].**

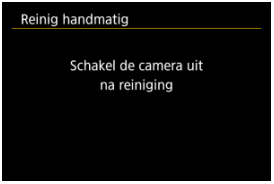

3. **Verwijder de lens en reinig de sensor.**

4. Beëindig het reinigen.

- Zet de aan-/uitschakelaar op < OFF >.

Opmerking

- Het wordt aanbevolen om accessoires voor aansluiting op een gewoon stopcontact te gebruiken (afzonderlijk verkrijgbaar).

Waarschuwing

- **Tijdens het reinigen van de sensor mag u geen van de onderstaande handelingen verrichten. Als de stroom uitvalt, sluit de sluiter. Dit kan ertoe leiden dat de beeldsensor en de sluitergordijnen worden beschadigd.**
  - **Zet de aan-/uitschakelaar op < OFF >.**
  - **De accu verwijderen/plaatsen.**
- Het oppervlak van de beeldsensor is zeer kwetsbaar. Reinig de sensor voorzichtig.
- Gebruik een gewoon blaasbuisje zonder borsteltje. Een borsteltje kan het oppervlak van de sensor beschadigen.
- Steek het blaasbuisje niet verder dan de lensvatting in de camera. Als de stroom wordt onderbroken, gaat de sluiter dicht en kunnen de sluitergordijnen beschadigd raken.
- Gebruik nooit perslucht of -gas om de sensor schoon te maken. Perslucht kan de sensor beschadigen en de gasnevel kan op de sensor bevriezen en deze bekrassen.
- Als het accuniveau laag wordt terwijl u de sensor reinigt, klinkt er een pieptoon als waarschuwing. Stop het reinigen van de sensor.
- Als er vuil blijft zitten dat niet met een blaasbuisje kan worden verwijderd, kunt u de sensor het beste door een Canon Service Center laten reinigen.

App-selectie voor USB-verbindingen

Door de camera via een interfacekabel met een smartphone of computer te verbinden kunt u beelden naar de smartphone of computer importeren of overbrengen.

1. **Selecteer [: Kies USB-verbindingsapp].**

2. Selecteer een optie.

- **Foto importeren/Afstandsbed.**
  Selecteer dit als u EOS Utility gebruikt nadat u de camera met een computer hebt verbonden, of als u speciale Android-apps of de iOS-versie van Photos gebruikt.

- **Videogesprekken/-streaming**
  Selecteer dit als u UVC/UAC-compatibele applicaties gaat gebruiken na verbinding met een computer.
  Gebruik na het selecteren van [**Videogesprekken/-streaming**] de interfacekabel om verbinding met de computer te maken en start vervolgens de applicatie.
  De resolutie en framerate van de beeldduitvoer is 2K (1920×1080) bij 30 fps.

- **Canon app(s) voor iPhone**
  Selecteer dit als u een iOS-app gebruikt.
  U hebt een speciale kabel nodig om de camera met een smartphone te verbinden. Raadpleeg de website van Canon voor meer informatie.

Waarschuwing

- Als de camera wordt gebruikt met [**Videogesprekken/-streaming**], krijgt de camera geen voeding. Overweeg het gebruik van een optioneel accessoire voor aansluiting op een gewoon stopcontact wanneer u de camera gedurende langere tijd gebruikt.

De camera resetten ☆

De standaardwaarden voor de instellingen van de camera voor opname- en menufuncties kunnen worden hersteld.

1. **Selecteer [: Camera resetten].**

2. **Selecteer een optie.**

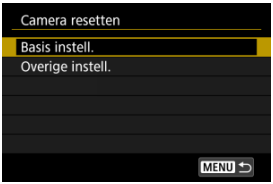

- **Basis instell.**
  Herstelt standaardinstellingen voor camera-opnamefuncties en menu-instellingen.

- **Overige instell.**
  Instellingen voor individueel geselecteerde opties die kunnen worden hersteld.

3. **De instellingen wissen.**

- Selecteer [**OK**] in het bevestigingsscherm.

Opmerking

- Aangepaste opnamemodi voor foto's worden gereset wanneer [**Aangep. opnamemodus (C1-C3)**] in [**Overige instell.**] is geselecteerd in de modus foto's maken, en aangepaste opnamemodi voor video's worden gereset wanneer deze optie is geselecteerd in video-opnamemodus.

Aangepaste opnamemodus (C1–C3) ☆

- Automatisch bijwerken van opgeslagen instellingen
- Opgeslagen aangepaste opnamemodi annuleren

U kunt de huidige camera-instellingen, zoals de opnamemodus, het menu en persoonlijke voorkeuze-instellingen registreren als aangepaste opnamemodi toegewezen aan de modi < C1 > tot en met < C3 >. U kunt verschillende functies registeren voor gebruik bij foto's maken of video-opnames.

1. **Selecteer [: Aangep. opnamemodus (C1-C3)].**

2. **Selecteer [Registreer instellingen].**

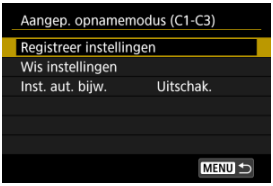

3. **Leg de gewenste items vast.**

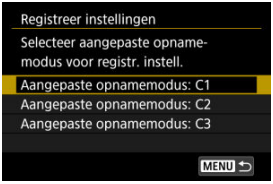

- Selecteer de aangepaste opnamemodus voor registratie en selecteer vervolgens [**OK**] op het scherm [**Registreer instellingen**].
- De huidige camera-instellingen worden vastgelegd in de Aangepaste opnamemodus C*.
- Bij het maken van foto's wordt de geregistreerde opnamemodus aangegeven in het pictogram voor aangepaste opnamemodus (zoals in [C1$_{Tv}$], [C2$_{Av}$], [C3$_{M}$]).
- De pictogrammen van de aangepaste opnamemodi veranderen in [▶P], [▶P] en [▶P] voor video-opname.

Automatisch bijwerken van opgeslagen instellingen

Als u een instelling wijzigt tijdens opname in de Aangepaste opnamemodus, kan de modus automatisch worden bijgewerkt met de nieuwe instelling (Automatisch bijwerken). Stelt bij stap 2 [**Inst. aut. bijw.**] in op [**Inschak.**] om automatisch bijwerken te activeren.

Opgeslagen aangepaste opnamemodi annuleren

Als u [**Wis instellingen**] selecteert in stap 2 kunnen de instellingen van elke modus worden hersteld naar de standaardinstellingen, zoals deze waren voorafgaand aan registratie.

Opmerking

- U kunt opname- en menu-instellingen ook veranderen in de Aangepaste opnamemodi.

Accugegevens

- Accu's registreren in de camera
- Accu's labelen met serienummers
- De resterende capaciteit controleren van een geregistreerde accu die niet in gebruik is
- De geregistreerde accugegevens verwijderen

U kunt de status van de accu die u gebruikt controleren. Door meerdere accu's voor de camera te registreren kunt u de resterende capaciteit bij benadering controleren, evenals de gebruiksgeschiedenis.

1. **Selecteer [: Accu-info].**

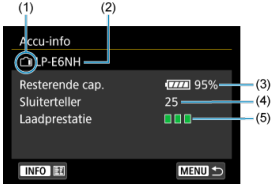

(1) Accupositie

(2) Model van de accu of voedingsbron die u gebruikt.

(3) De indicator accuniveau ( ) met het resterende accuniveau, in stappen van 1%.

(4) Het aantal opnamen dat is gemaakt met de huidige accu. Deze waarde wordt opnieuw ingesteld wanneer de accu wordt opgeladen.

(5) Status van de laadprestaties van de accu, in drie niveaus.

■ ■ ■ (Groen): De laadprestaties van de accu zijn goed.

■ ■ □ (Groen): De laadprestaties van de accu zijn iets afgenomen.

■ □ □ (Rood): Aanbevolen wordt om een nieuwe accu te kopen.

Waarschuwing

- Het gebruik van een originele Canon-accu van het type LP-E6NH/LP-E6N wordt aanbevolen. Als u een accu van een ander merk dan Canon gebruikt, zijn de prestaties van de camera mogelijk niet optimaal of kunnen er storingen optreden.

Opmerking

- De sluiterteller geeft het aantal foto's weer dat werd genomen (video-opnamen worden niet meegeteld).
- Accugegevens worden ook weergegeven wanneer een optionele batterijgreep BG-R10 wordt gebruikt.
- Als voor de accu een communicatiefoutmelding wordt weergegeven, volgt u de aanwijzingen in het bericht.

Accu's registreren in de camera

U kunt maximaal zes LP-E6NH/LP-E6N/LP-E6-accu's registreren in de camera. Als u meerdere accu's wilt registreren in de camera, volgt u voor elke accu de onderstaande procedure.

1. **Druk op de knop <INFO>.**

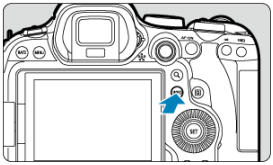

- Druk, als het scherm met accugegevens wordt weergegeven, op de knop <INFO>.
- Als de accu niet is geregistreerd, wordt deze grijs weergegeven.

2. **Selecteer [Registreer].**

3. **Selecteer [OK].**

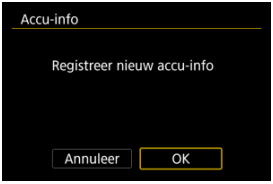

- De accu wordt nu wit weergegeven.

Accu's labelen met serienummers

Het is handig om de serienummers op geregistreerde LP-E6NH/LP-E6N/LP-E6-accu's te vermelden. Dit kunt u doen met behulp van in de winkel verkrijgbare etiketten.

1. **Schrijf het serienummer (1) op een etiket van ca. 25×15 mm.**

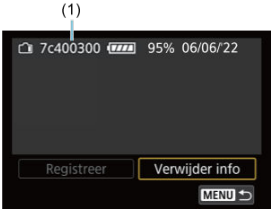

2. **Plak het etiket op.**

- Zet de aan-/uitschakelaar op <OFF>.
- Verwijder de accu uit de camera.
- Plak het etiket zoals aangegeven in de illustratie (op de zijde zonder elektrische contacten).

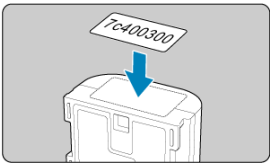

Waarschuwing

- Plak het etiket niet op een ander deel dan het deel dat wordt weergegeven in de illustratie bij stap 2. Anders kunt u door het verkeerd geplaatste etiket de accu mogelijk niet meer plaatsen of de voeding niet meer inschakelen.
- Als u batterijgreep BG-R10 gebruikt (afzonderlijk verkrijgbaar), laat het etiket mogelijk los wanneer u de accu herhaaldelijk plaatst in en verwijdert uit het batterijmagazijn. Als het etiket loslaat, kunt u een nieuw opplakken.

De resterende capaciteit controleren van een geregistreerde accu die niet in gebruik is

U kunt de resterende capaciteit controleren van accu's die op dit moment niet in gebruik zijn, evenals hun laatste gebruiksdatum.

1. **Zoek naar het overeenkomstige serienummer.**

- Zoek op het scherm met de accugeschiedenis naar het serienummer (1) van de accu dat overeenkomt met het serienummer dat op de accu is aangebracht.
- U kunt de resterende capaciteit van de desbetreffende accu (2) controleren en nagaan wanneer de accu voor het laatst is gebruikt (3).

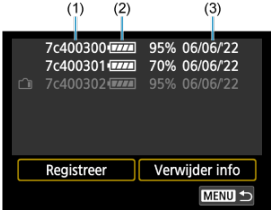

De geregistreerde accugegevens verwijderen

1. **Selecteer [Verwijder info].**

   - Selecteer in Accu's registreren in de camera de optie [**Verwijder info**] in stap 2.

2. **Selecteer de accugegevens die u wilt aanpassen en druk vervolgens op de knop <(SET)>.**

   - [✓] wordt weergegeven.

3. **Druk op de knop <🗑>.**

   - Selecteer [**OK**] in het bevestigingsscherm.

Copyrightinformatie ☆

De copyrightinformatie controleren

De copyrightinformatie verwijderen

Wanneer u de copyrightinformatie instelt, wordt deze als Exif-informatie aan het beeld toegevoegd.

Waarschuwing

- Als de vermelding voor “Auteur” of “Copyright” lang is, wordt deze mogelijk niet helemaal weergegeven wanneer u [**Geef copyrightinfo weer**] selecteert.

Opmerking

- U kunt de copyrightinformatie ook instellen of controleren met EOS Utility (EOS-software,).

---

1. **Selecteer [: Copyrightinformatie].**

2. **Selecteer een optie.**

3. **Voer tekst in.**

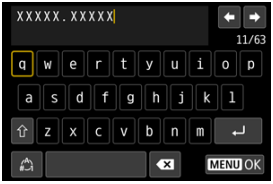

- Gebruik het instelwiel < ◌ > of < ✲ > om een teken te selecteren en druk vervolgens op de knop < (SET) > om het in te voeren.
- Door [⌂] te selecteren kunt u de input-modus wijzigen.
- Selecteer [⌫] om één teken te verwijderen of druk op de knop < 🗑 >.

4. **Verlaat de instelling.**

- Druk op de knop < MENU > en druk vervolgens op [**OK**].

De copyrightinformatie controleren

Wanneer u bij stap 2 [**Geef copyrightinfo weer**] selecteert, kunt u de ingevoerde gegevens voor [**Auteur**] en [**Copyright**] controleren.

De copyrightinformatie verwijderen

Wanneer u [**Verwijder copyrightinfo**] selecteert in stap 2, kunt u de ingevoerde gegevens voor [**Auteur**] en [**Copyright**] verwijderen.

Overige informatie

Handleiding/software URL

Selecteer [: **Handleiding/software URL**] en scan de weergegeven QR-code met een smartphone om instructiehandleidingen te downloaden. U kunt ook een computer gebruiken om de website te openen via de weergegeven URL en software downloaden.

Certificaatlogo weergeven ☆

Selecteer [: **Certificaatlogo weergeven**] voor weergave van een aantal van de logo's van de cameracertificaten. Andere certificaatlogo's zijn te vinden op de camerabehuizing en op de verpakking van de camera.

Firmware

Selecteer [: **Firmware**] om de firmware van de camera, lens of andere compatibele accessoires die in gebruik zijn, bij te werken.

Persoonlijke voorkeuze/My Menu

U kunt camerafuncties heel nauwkeurig instellen en de werking van knoppen en instelwielen aanpassen aan uw opnamevoorkeuren. U kunt ook menu-items en persoonlijke voorkeuzen die u regelmatig instelt, toevoegen aan de tabbladen van My Menu.

- Tabbladmenu's: Persoonlijke voorkeuze
- Aangepaste functie-instellingen
- Tabbladmenu's: My Menu
- My Menu vastleggen

Tabbladmenu's: Persoonlijke voorkeuze

Persoonlijke voorkeuze 1

(1) Belichtingsniveauverhogingen

(2) ISO-stappen

(3) Snelheid van meting/ISO auto

(4) Bracketing autom. annuleren

(5) Bracketingvolgorde

(6) Aantal bracketed opnamen

(7) Veiligheidsshift

Persoonlijke voorkeuze 2

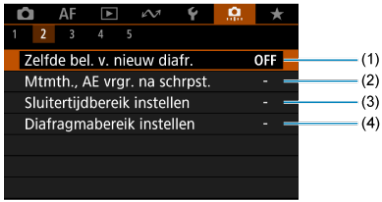

(1) Zelfde bel. v. nieuw diafr.

(2) Mtmth., AE vrgr. na schrpst.

(3) Sluitertijdbereik instellen

(4) Diafragmabereik instellen

Persoonlijke voorkeuze 3

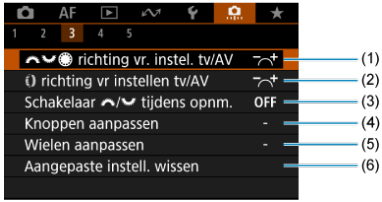

(1) richting vr. instel. tv/AV

(2) richting vr instellen tv/AV

(3) Schakelaar / tijdens opnm.

(4) Knoppen aanpassen

(5) Wielen aanpassen

(6) Aangepaste instell. wissen

Persoonlijke voorkeuze 4

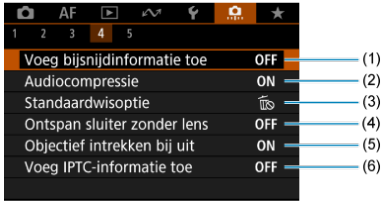

(1) Voeg bijsnijdinformatie toe

(2) Audiocompressie

(3) Standaardwisoptie

(4) Ontspan sluiter zonder lens

(5) Objectief intrekken bij uit

(6) Voeg IPTC-informatie toe

Persoonlijke voorkeuze 5

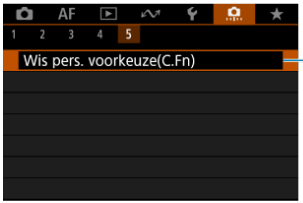

(1) Wis pers. voorkeuze(C.Fn)

Door [**Wis pers. voorkeuze(C.Fn)**] te selecteren wist u alle persoonlijke voorkeuze-instellingen.

Aangepaste functie-instellingen

- C.Fn1
- C.Fn2
- C.Fn3
- C.Fn4
- C.Fn5

U kunt camerafuncties aanpassen op het tabblad [.], zodat deze aansluiten op uw opnamevoorkeuren. Alle instellingen waarvoor u de standaardwaarden wijzigt, worden weergegeven in blauw.

C.Fn1

Belichtingsniveauverhogingen

Hiermee stelt u stappen van 1/2 stop in voor de sluitertijd, diafragmawaarde, belichtingscompensatie, AEB, flitsbelichtingscorrectie, enzovoort.

- **1/3: 1/3-stop**
- **1/2: 1/2-stop**

Opmerking

- Als [**1/2-stop**] is ingesteld, wordt het volgende weergegeven.

ISO-stappen

U kunt de handmatige instellingen ISO-snelheid wijzigen in een hele stop.

- **1/3: 1/3-stop**
- **1/1: 1-stop**

Opmerking

- Zelfs als [**1-stop**] is ingesteld, wordt de ISO-snelheid automatisch ingesteld in stappen van 1/3-stop wanneer ISO auto is ingesteld.

Snelheid van meting/ISO auto

U kunt de ISO-snelheidsstatus instellen nadat de meettimer is beëindigd in gevallen waarbij, voor ISO auto-bediening in de modi <**P**>/<**Tv**>/<**Av**>/<**M**>/<**B**>, de camera de ISO-snelheid heeft aangepast tijdens een meting of wanneer de meettimer actief is.

- AUTO: **Auto herstellen na meting**
- AUTO: **Snelheid behouden na meting**

Bracketing autom. annuleren

U kunt opgeven om AEB en witbalansbracketing te annuleren wanneer de aan-/uitschakelaar op < OFF > is ingesteld.

- **ON: Inschak.**
- **OFF: Uitschak.**

Bracketingvolgorde

De volgorde van de opnamereeks voor AEB en witbalansbracketingvolgorde kan worden gewijzigd.

- **0−+: 0, -, +**
- **-0+: -, 0, +**
- **+0−: +, 0, -**

AEB	Witbalansbracketing	
	Richting b/a	Richting m/g
0: Standaardbelichting	0: Standaardwitbalans	0: Standaardwitbalans
−: Onderbelichting	−: Meer blauw	−: Meer magenta
+: Overbelichting	+: Meer amber	+: Meer groen

Aantal bracketed opnamen

U kunt het aantal opnamen die worden gemaakt met AEB en witbalansbracketing wijzigen. Als [**Bracketingvolgorde**] is ingesteld op [**0, -, +**], worden de bracketed opnamen gemaakt zoals aangeduid in de tabel hieronder.

- **3: 3 opnamen**
- **2: 2 opnamen**
- **5: 5 opnamen**
- **7: 7 opnamen**

(tussenstappen van 1 stop)

	1e opname	2e opname	3e opname	4e opname	5e opname	6e opname	7e opname
3: 3 opnamen	Standaard (0)	-1	+1				
2: 2 opnamen	Standaard (0)	±1					
5: 5 opnamen	Standaard (0)	-2	-1	+1	+2		
7: 7 opnamen	Standaard (0)	-3	-2	-1	+1	+2	+3

Opmerking

- Als [**2 opnamen**] is ingesteld, kunt u bij het instellen van het AEB-bereik de plus- of minzijde selecteren. Met witbalansbracketing wordt de tweede opname aangepast in de negatieve richting van B/A of M/G.

Veiligheidsshift

Als de helderheid van het onderwerp verandert en de standaardbelichting niet binnen het bereik van de automatische belichting valt, wordt de handmatig opgegeven instelling automatisch door de camera gewijzigd, zodat de standaardbelichting kan worden gebruikt. [**Sluitertijd/diafragma**] is van toepassing op de modi <**Tv**> of <**Av**>. [**ISO-snelheid**] is van toepassing op de modi <**P**>, <**Tv**> of <**Av**>.

- **OFF: Uitschak.**
- **Tv/Av: Sluitertijd/diafragma**
- **ISO: ISO-snelheid**

Opmerking

- Veiligheidsshift overschrijft wijzigingen in [**ISO-snelh.bereik**] of [**Max. sluitertijd**] van standaardinstellingen in [: **ISO-snelheidsinst.**] als standaardbelichting niet kan worden verkregen.
- De minimum- en maximumgrenzen voor de veiligheidsshift met de ISO-snelheid worden bepaald door [**Autom. bereik**] (). Als de handmatig ingestelde ISO-snelheid echter hoger is dan de waarde van [**Autom. bereik**], wordt de veiligheidsshift toegepast tot aan de hoogte van de handmatig ingestelde ISO-snelheid.
- Veiligheidsshift wordt indien nodig zelfs geactiveerd, als de flitser wordt gebruikt.

Zelfde bel. v. nieuw diafr.

De maximale diafragmawaarde kan afnemen (het laagste f/getal kan toenemen) in de modus <**M**> (handmatige belichtingsopname) met de ISO-snelheid handmatig ingesteld (behalve wanneer ingesteld op ISO auto) als u (1) lenzen verwisselt, (2) een Extender bevestigt of (3) een zoomlens met een variabele maximale diafragmawaarde gebruikt. Deze functie voorkomt de overeenkomstige onderbelichting door de ISO-snelheid of sluitertijd (Tv-waarde) automatisch aan te passen om dezelfde belichting te behouden als vóór (1), (2) of (3).
Met [**ISO-snelheid/sluitertijd**] wordt de ISO-snelheid automatisch aangepast binnen het ISO-snelheidsbereik. Als de belichting niet kan worden gehandhaafd door de ISO-snelheid aan te passen wordt de sluitertijd (Tv-waarde) automatisch aangepast.

- **OFF: Uitschak.**
- **ISO: ISO-snelheid**
- **ISO/Tv: ISO-snelheid/sluitertijd**
- **Tv: Sluitertijd**

Waarschuwing

- Reageert niet op veranderingen in effectieve diafragmawaarde van veranderingen in vergroting wanneer macrolenzen worden gebruikt.
- Kan niet dezelfde belichting bieden als vóór (1), (2) of (3) als [**ISO-snelheid**] is ingesteld en de belichting niet kan worden gehandhaafd op snelheden in [**ISO-snelh.bereik**].
- Kan niet dezelfde belichting bieden als vóór (1), (2) of (3) als de [**Sluitertijd**] is ingesteld en de belichting niet kan worden gehandhaafd op snelheden ingesteld in [: **Sluitertijdbereik instellen**].
- De sluitertijd is beperkt tot 1/8000 als [: **Sluitermodus**] [**Elektronisch**] is en als [**Zelfde bel. v. nieuw diafr.**] is ingesteld op [**Sluitertijd**] of [**ISO-snelheid/sluitertijd**].

Opmerking

- Werkt ook met wijzigingen in het hoogste f-getal (kleinste diafragma).
- De oorspronkelijke belichtingsinstelling wordt hersteld als u (1), (2) of (3) uitvoert met [**ISO-snelheid**], [**ISO-snelheid/sluitertijd**] of [**Sluitertijd**] ingesteld en de ISO-snelheid, sluitertijd of diafragmawaarde niet aanpast totdat u de camera hebt teruggezet naar de oorspronkelijke staat, vóór (1), (2) of (3).
- De sluitertijd kan veranderen om de belichting te behouden als de ISO-snelheid toeneemt tot een uitgebreide ISO-snelheid wanneer [**ISO-snelheid**] is ingesteld.

Mtmth., AE vrgr. na schrpst.

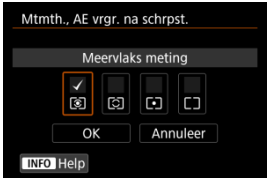

Voor elke meetmethode kunt u instellen of u de belichting wilt vergrendelen (AE-vergrendeling) zodra op onderwerpen is scherpgesteld met 1-beeld AF. De belichting wordt vergrendeld terwijl u de ontspanknop half ingedrukt houdt. Selecteer meetmethoden voor AE-vergrendeling en voeg een vinkje toe [✓]. Selecteer [**OK**] om de instelling vast te leggen.

Sluitertijdbereik instellen

U kunt het sluitertijdbereik instellen voor elke [📷: **Sluitermodus**]-optie. In de modi <**Fv**>, <**Tv**> of <**M**> kunt u de sluitertijd handmatig instellen binnen het opgegeven bereik. In de modi <**P**> of <**Av**> of in de modus <**Fv**> met de sluitertijd ingesteld op [**AUTO**] wordt de sluitertijd automatisch ingesteld binnen het opgegeven bereik (behalve bij video-opnamen). Selecteer [**OK**] om de instelling vast te leggen.

- **Mech. sluiter/elektr. 1e gordijn**
  - **Langste tijd**: Instelbaar binnen het bereik 30-1/4000 sec.
  - **Kortste tijd**: Instelbaar binnen het bereik 1/8000-15 sec.
- **Elektronisch**
  - **Langste tijd**: Instelbaar binnen het bereik 30-1/8000 sec.
  - **Kortste tijd**: Instelbaar binnen het bereik 1/16000-15 sec.

Waarschuwing

- Deze instelling is niet van toepassing op hoogfrequente antiknipperopnamen.

Diafragmabereik instellen

U kunt het diafragmawaardebereik instellen. In de modi <**Fv**>, <**Av**>, <**M**> of <**B**> kunt u de diafragmawaarde handmatig instellen binnen het opgegeven bereik. In de modi <**P**> of <**Tv**> of in de modus <**Fv**> met de diafragmawaarde ingesteld op [**AUTO**] wordt de sluitertijd automatisch ingesteld binnen het opgegeven bereik. Selecteer [**OK**] om de instelling vast te leggen.

- **Grootste diafr.**
  Instelbaar binnen het bereik f/1.0-f/64.
- **Kleinste diafr.**
  Instelbaar binnen het bereik f/91-f/1.4.

Opmerking

- Het beschikbare diafragmawaardebereik verschilt afhankelijk van de minimale en maximale diafragmawaarde van de lens.

richting vr. instel. tv/AV

U kunt de draairichting omkeren waarin u het instelwiel moet draaien om de sluitertijd en de diafragmawaarde in te stellen.

Keert de draairichting van het instelwiel < > , < > en < > in de opnamemodus <**M**> en alleen het instelwiel < > in andere opnamemodi. De richting van het instelwiel < > en < > in de modus <**M**> komt overeen met de richting voor instelling van belichtingscompensatie in de modi <**P**>, <**Tv**> en <**Av**>.

- **: Normaal**
- **: Omgekeerde richting**

richting vr instellen tv/AV

U kunt de draairichting omkeren waarin u de bedieningsring van de RF-lens en de vattingadapter moet draaien om de sluitertijd en de diafragmawaarde in te stellen.

- **: Normaal**
- **: Omgekeerde richting**

Schakelaar / tijdens opnm.

Functies die aan het hoofdinstelwiel en het snelinstelwiel 2 zijn toegewezen, kunnen worden omgekeerd.

- **OFF: Uitschak.**
- **ON: Inschak.**

Knoppen aanpassen

U kunt veelgebruikte functies toewijzen aan cameraknoppen die gemakkelijk te gebruiken zijn. U kunt verschillende functies, voor gebruik bij het maken van foto's of video's, toewijzen aan dezelfde knop.

1. **Selecteer [: Knoppen aanpassen].**

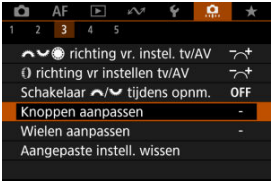

2. **Selecteer een camerabediening.**

3. **Selecteer een functie om toe te wijzen.**

- Druk op de knop < (SET) > om hem in te stellen.
- U kunt uitgebreide instellingen configureren voor functies die zijn gemarkeerd met [INFO **Detail-inst.**] links onder aan het scherm door op de knop < INFO > te drukken.

Opmerking

- De instellingen voor [: **Knoppen aanpassen**] worden niet gewist, zelfs niet als u [: **Wis pers. voorkeuze(C.Fn)**] selecteert. Selecteer [: **Aangepaste instell. wissen**] om de instellingen te wissen.

Functies beschikbaar voor aanpassing

AF

●: Standaard ○: Beschikbaar voor aanpassing

AF-OFF: AF-stop										
-	○	○	○	○	○	○	-	-	●	-
AF: Meten en AF-start										
●	-	-	●	○	○	○	-	-	○	-
: AF-puntselectie										
-	○	○	○	○	●	○	○	-	○	-
: Directe AF-puntselectie										
-	-	-	-	-	-	-	-	●	-	-
: Stel AF-punt in op midden										
-	○	○	○	○	○	○	○	-	○	-
: AF-tracking vol. geb. start/stop										
-	○	○	○	○	○	○	●	-	○	-
AF↔: Naar ingestelde AF-functie gaan*1										
-	-	-	○	○	○	○	-	-	○	-
: Directe AF-gebiedselectie*1										
-	○	○	○	○	○	○	○	-	○	-
: Directe select. te detect. onderw*1										
-	○	○	○	○	○	○	○	-	○	-
ONE SHOT SERVO↔: 1-beeld AF ⇄ Servo AF*1										
-	○	○	○	○	○	○	○	-	○	-
AF: AF op gedetecteerd onderwerp*1										
-	-	-	○	○	○	○	-	-	○	-
AF: Oogdetectie-AF*1										
-	-	-	○	○	○	○	-	-	○	-

●: Standaard ○: Beschikbaar voor aanpassing

		M-Fn	AF-ON				SET		L-Fn	
: Oogdetectie										
-	○	○	○	○	○	○	○	-	○	-
: Spot-detectie										
-	○	○	○	○	○	○	○	-	○	-
AF MF: Scherpstelmodus										
-	○	○	○	○	○	○	○	-	○	-
PEAK: Peaking										
-	○	○	○	○	○	○	○	-	○	-
: Scherpstelgeleiding										
-	○	○	○	○	○	○	○	-	○	-
: Onderw.-detectie AF*2										
-	○	○	○	○	○	○	○	-	○	-
: Transportmodus*1										
-	○	○	○	○	○	○	○	-	○	-

* 1: Kan niet worden toegewezen als een functie die beschikbaar is bij video-opnamen.
* 2: Kan niet worden toegewezen als een functie die beschikbaar is bij het maken van foto's.

Belichting

●: Standaard ○: Beschikbaar voor aanpassing

		M-Fn	AF-ON				SET		L-Fn	
: Start meten										
○	-	-	-	-	-	-	-	-	-	-
: AE-vergrendeling										
-	○	○	○	○	○	○	-	-	○	-
H: AE-vergr. (vasth.)										
-	○	○	○	●*4	○	○	-	-	○	-
AF-OFF: AE-vergrendeling, AF-stop										
-	○	○	○	○	○	○	-	-	○	-
: AE-vergr. (bij ingedrukte knop)*1										
○	-	-	-	-	-	-	-	-	-	-
AEL FEL: AE-/FE-vergrendeling*1										
-	○	○	○	●*3	○	○	-	-	○	-
OFF: Geef AE-vergrendeling vrij										
-	○	○	○	○	○	○	-	-	○	-
: Bel.comp. (vasth., dr.)										
-	-	-	○	○	○	○	○	-	○	-
ISO: ISO-snelheid										
-	○	○	○	○	○	○	○	-	○	-
ISO: ISO-sn. inst.(vasth., dr.)										
-	-	-	○	○	○	○	○	-	○	-
: Flitsen*1										
-	○	○	○	○	○	○	○	-	○	-
FEL: FE-vergrendeling*1										
-	○	○	○	○	○	○	-	-	○	-

* 1: Kan niet worden toegewezen als een functie die beschikbaar is bij video-opnamen.
* 3: Standaard bij foto's maken.
* 4: Standaard bij video-opnamen.

Beeld

●: Standaard ○: Beschikbaar voor aanpassing

		M-Fn	AF-ON				SET		L-Fn	
: Beeldkwaliteit*1										
-	○	○	○	○	○	○	○	-	○	-
RAW JPEG: Directe inst. beeldkwaliteit*1										
-	○	○	○	○	○	○	○	-	○	-
RAW JPEG H: Dir. inst. beeldkw (vasth.)*1										
-	○	○	○	○	○	○	○	-	○	-
: Bijsnijden/beeldverhouding*1										
-	○	○	○	○	○	○	○	-	○	-
T: Digitale Tele-converter*1										
-	○	○	○	○	○	○	○	-	○	-
: Auto Lighting Optimizer/ : Auto optimalisatie helderheid										
-	○	○	○	○	○	○	○	-	○	-
WB: Witbalans										
-	○	○	○	○	○	○	○	-	○	-
WB +/-: WB Shift/Bkt.*1										
-	○	○	○	○	○	○	○	-	○	-
WB +/-: WB-correctie*2										
-	○	○	○	○	○	○	○	-	○	-
: Beeldstijl										
-	○	○	○	○	○	○	○	-	○	-
: RAW-burstmodus*1										
-	○	○	○	○	○	○	○	-	○	-
: Beveiligen										
-	○	○	○	○	○	○	○	-	-	○	-

●: Standaard ○: Beschikbaar voor aanpassing

		M-Fn	AF-ON				SET		L-Fn	
★: Classificatie										
-	○	○	○	○	○	○	-	-	○	-
: Opn.functie+kaart/map sel.										
-	○	○	○	○	○	○	-	-	○	-

* 1: Kan niet worden toegewezen als een functie die beschikbaar is bij video-opnamen.
* 2: Kan niet worden toegewezen als een functie die beschikbaar is bij het maken van foto's.

Video's

●: Standaard ○: Beschikbaar voor aanpassing

		M-Fn	AF-ON				SET		L-Fn	
False Color*2										
-	○	○	○	○	○	○	○	-	○	-
Zebra*2										
-	-	○	○	○	○	○	○	-	○	-
Movie-opname										
-	●	○	○	○	○	○	-	-	○	-
Servo AF voor movies gepauzeerd*2										
-	○	○	○	○	○	○	○	-	○	-
Digitale zoom*2										
-	-	○	○	○	○	○	○	-	○	-
PRE Vooropname*2										
-	○	○	○	○	○	○	○	-	○	-
Zelfontsp. movie*2										
-	○	○	○	○	○	○	○	-	○	-
Standby: lage res*2										
-	○	○	○	○	○	○	○	-	○	-

* 2: Kan niet worden toegewezen als een functie die beschikbaar is bij het maken van foto's.

Bewerking

●: Standaard ○: Beschikbaar voor aanpassing

: Flitsfunctie-instellingen*1										
-	○	○	○	○	○	○	○	-	○	●
Gr: Snelle-flitsgroepen bedienen*1										
-	○	○	○	○	○	○	○	-	○	○
DIAL FUNC: Functie-instell. instelwielen										
-	○	●	○	○	○	○	○	-	○	-
: Breedte-/dieptecontrole*1										
-	○	○	○	○	○	●*3	○	-	○	-
TV STEP: Handm. HF-antiknipperopname (Tv)										
-	○	○	○	○	○	○	○	-	○	-
AUTO: Reset geselect. item in Fv-modus*1										
-	○	○	○	○	○	○	○	-	○	-
ALL AUTO: Reset Tv/Av/ISO in Fv-modus*1										
-	○	○	○	○	○	○	○	-	○	-
Q: Scherm Snel instellen										
-	○	○	○	○	○	○	○	-	○	-
: Vergroten/Verkleinen										
-	○	○	○	○	○	○	○	-	○	-
: Beeld herhalen										
-	○	○	○	○	○	○	○	-	○	-
: Vergroot beelden tijdens weergave										
-	○	○	○	○	○	○	○	-	○	-
: Opn.funct. reg./oproepen*1										
-	-	-	○	○	○	○	-	-	○	-

●: Standaard ○: Beschikbaar voor aanpassing

MENU: Menu weergeven										
-	○	○	○	○	○	○	○	-	○	-
: Touch Shutter*1										
-	○	○	○	○	○	○	○	-	○	-
: Maak map*1										
-	○	○	○	○	○	○	○	-	○	-
OVF V.A: OVF sim. weerg.hulp*1										
-	○	○	○	○	○	○	○	-	○	-
FPS: Weerg.prestaties*1										
-	○	○	○	○	○	○	○	-	○	-
: Schermhelderh. maxim. (tijd.)										
-	○	○	○	○	○	○	○	-	○	-
: Schakel uit										
-	○	○	○	○	○	○	○	-	○	-
: Scherm uit										
-	○	○	○	○	○	○	○	-	○	-
: Stille-sluiterfunctie*1										
-	○	○	○	○	○	○	○	-	○	-
: Schakel scherpst./bedien.ring om										
-	○	○	○	○	○	○	○	-	○	-
UNLOCK: Ontgrendelen bij indruk. knop										
-	-	-	-	-	-	○	-	-	○	-
: Schakelen tussen VF/scherm										
-	○	○	○	○	○	○	○	-	○	-

●: Standaard ○: Beschikbaar voor aanpassing

		M-Fn	AF-ON	✱			SET	❄	L-Fn	
((•)): Wi-Fi-/Bluetooth-verbinding										
-	○	○	○	○	○	○	○	-	○	-
OFF: Geen functie (uitgeschakeld)										
-	○	○	○	○	○	●*4	○	○	○	○

* 1: Kan niet worden toegewezen als een functie die beschikbaar is bij video-opnamen.
* 3: Standaard bij foto's maken.
* 4: Standaard bij video-opnamen.

Opmerking

- [L-Fn]: “AF-stopknop” of “Lensfunctieknop” op supertelelenzen met Image Stabilizer (Beeldstabilisatie).

Wielen aanpassen

Veelgebruikte functies kunnen worden toegewezen aan de instelwielen < >/< >/< >/< >.

1. **Selecteer [: Wielen aanpassen].**

2. **Selecteer een camerabediening.**

3. **Selecteer een functie om toe te wijzen.**

- Druk op de knop < > om hem in te stellen.
- U kunt uitgebreide instellingen configureren voor functies die zijn gemarkeerd met [**Detail-inst.**] links onder aan het scherm door op de knop < > te drukken.

Opmerking

- De instellingen voor [: **Wielen aanpassen**] worden niet gewist, zelfs als u [: **Wis pers. voorkeuze(C.Fn)**] selecteert. Selecteer [: **Aangepaste instell. wissen**] om de instellingen te wissen.
- [: **Schakelaar / tijdens opnm.**] op [**Inschak.**] wijzigt ook de functies die u kunt toewijzen.

Functies beschikbaar voor instelwielen

●: Standaard ○: Beschikbaar voor aanpassing

	Functie				
	Directe AF-puntselectie		○	○	
AF□	Selecteer AF-gebied		○	○	○
AF□	Selecteer AF-gebied (met ingedrukte meterknop)				○
Tv	Sluitertijd wijzigen				○
Av	Diafragmawaarde wijzigen				○
	Belichtingscompensatie		○	○	○
ISO	ISO-snelheid instellen		●	○	○
Tv	Sluitertijd wijzigen (met ingedrukte meterknop)				○
Av	Diafragmawaarde wijzigen (met ingedrukte meterknop)				○
	Belichtingscompensatie (met ingedrukte meterknop)				●
ISO	ISO-snelheid (met ingedrukte meterknop)				○
	Flitsbelichtingscomp./-sterkte (met ingedrukte meterknop)				○
Tv	Sluitertijdinstel. in M-modus	●	○	○	
Av	Diafragma-instelling in M-modus	○	○	●	
WB	Witbalans selectie		○	○	○
K	Selecteer kleurtemperatuur		○	○	○
	Beeldstijl		○	○	○
WB	Witbalans selectie (met ingedrukte meterknop)				○
K	Selecteer kleurtemperatuur (met ingedrukte meterknop)				○
	Beeldstijl (met ingedrukte meterknop)				○
OFF	Geen functie (uitgeschakeld)	○	○	○	○

Opmerking

- < >: Bedieningsring op RF-lenzen en vattingadapters.

Aangepaste instell. wissen

1. **Selecteer [: Aangepaste instell. wissen].**

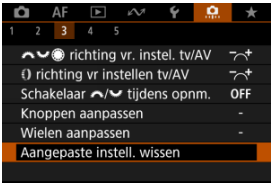

2. **Selecteer [OK].**

- [**Knoppen aanpassen**] en [**Wielen aanpassen**] worden hersteld naar de standaardwaarden.

Voeg bijsnijdinformatie toe

Het toevoegen van bijsnijdinformatie toont verticale lijnen voor de aspect ratio die is gespecificeerd in opname, zodat u opnamen kunt samenstellen alsof u fotografeert met een gemiddelde of grote camera (6×6 cm, 4×5 inch, enz.).
Wanneer u fotografeert, voegt de camera aspect ratio-informatie toe aan beelden voor bijsnijden in Digital Photo Professional (EOS-software), in plaats van het bijsnijden van beelden opgeslagen op de kaart.
U kunt foto's importeren naar Digital Photo Professional op een computer en eenvoudig beelden bijsnijden tot de aspect ratio die is ingesteld ten tijde van de opname.

- **OFF: Uitschak.**
- **6:6: Aspectratio 6:6**
- **3:4: Aspectratio 3:4**
- **4:5: Aspectratio 4:5**
- **6:7: Aspectratio 6:7**
- **5:6: Aspectratio 10:12**
- **5:7: Aspectratio 5:7**

Waarschuwing

- Bijsnijdinformatie wordt alleen toegevoegd als [: **Bijsnijden/ beeldverhouding**] is ingesteld op [**Volledig**].
- JPEG- of HEIF-afbeeldingen worden niet op het bijgesneden formaat opgeslagen als u de camera gebruikt om RAW-beelden met bijsnijdinformatie te verwerken ( ). In dit geval produceert RAW-verwerking JPEG- of HEIF-beelden met bijsnijdinformatie.

Opmerking

- Verticale lijnen die de door u opgegeven aspect ratio aangeven, worden op het scherm weergegeven.

Audiocompressie

Stelt audiocompressie in voor video-opname. [**Uitschak.**] maakt een hogere audiokwaliteit mogelijk dan wanneer audio is gecomprimeerd, maar de bestandsgrootten zijn groter.

- **ON: Inschak.**
- **OFF: Uitschak.**

Waarschuwing

- Als u videobestanden die zijn opgenomen met [**Uitschak.**] bewerkt en deze vervolgens gecomprimeerd opslaat, wordt de audio ook gecomprimeerd.
- Audio wordt gecomprimeerd, zelfs als [**Uitschak.**] is geselecteerd als [**Movie-opn.form.**] is ingesteld op FHD 29.97P IPB (NTSC) of FHD 25.00P IPB (PAL).

Standaardwisoptie

In het menu Wissen kunt u instellen welke optie standaard wordt geselecteerd (), door te drukken op de knop < > tijdens beelden afspelen of tijdens bekijken na opnamen.
Door het instellen van een optie anders dan [**Annuleer**] drukt u eenvoudigweg op de knop < > om beelden snel te wissen.

- **: [Annuleren] geselecteerd**
- **: [Wissen] geselecteerd**
- **RAW: [WissenRAW] geselecteerd**
- **J/H: [Wissen niet-RAW] geselect.**

Waarschuwing

- Let erop dat u niet per ongeluk beelden wist wanneer een andere optie dan [**Annuleer**] is ingesteld.

Ontspan sluiter zonder lens

U kunt opgeven of het maken van foto's of video's mogelijk is zonder aangesloten lens.

- **OFF: Uitschak.**
- **ON: Inschak.**

Objectief intrekken bij uit

U kunt instellen of gemotoriseerde STM-lenzen (zoals RF35mm F1.8 Macro IS STM) automatisch worden ingetrokken als de aan-/uitschakelaar van de camera wordt ingesteld op <OFF>.

- **ON: Inschak.**
- **OFF: Uitschak.**

Waarschuwing

- Bij automatisch uitschakelen wordt de lens niet ingetrokken, ongeacht de instelling.
- Controleer of de lens is ingetrokken voordat u deze verwijdert.

Opmerking

- Wanneer [**Inschak.**] is ingesteld, wordt deze functie geactiveerd, ongeacht de instelling van de scherpstelmodusknop van de lens (op AF of MF).

Voeg IPTC-informatie toe

Door IPTC-informatie (International Press Telecommunications Council) toe te voegen aan de camera vanuit EOS Utility (EOS-software) kunt u deze informatie vastleggen (toevoegen) aan JPEG/HEIF/RAW-foto's op het tijdstip van opnemen. **Dit is handig bij bestandsbeheer en andere taken waarbij de IPTC-informatie wordt gebruikt.**
Zie voor instructies over het registreren van IPTC-informatie op de camera en details over de informatie die u kunt registreren de EOS Utility Instructiehandleiding.

- **OFF: Uitschak.**
- **ON: Inschak.**

Waarschuwing

- IPTC-informatie wordt niet toegevoegd wanneer u video's opneemt.

Opmerking

- Tijdens het afspelen kunt u controleren of de IPTC-informatie is toegevoegd of niet.
- U kunt Digital Photo Professional (EOS-software) gebruiken om IPTC-informatie in beelden te controleren.
- IPTC-informatie vastgelegd in de camera wordt niet gewist als u [: **Wis pers. voorkeuze(C.Fn)**] selecteert ( ), maar de instelling verandert in [**Uitschak.**].

Wis pers. voorkeuze(C.Fn)

Door [: **Wis pers. voorkeuze(C.Fn)**] te selecteren wist u alle persoonlijke voorkeuze-instellingen behalve [**Knoppen aanpassen**] en [**Wielen aanpassen**].

Opmerking

- Om instellingen die zijn geconfigureerd met [: **Knoppen aanpassen**] en [: **Wielen aanpassen**] te wissen, selecteert u [: **Aangepaste instell. wissen**].

Tabbladmenu's: My Menu

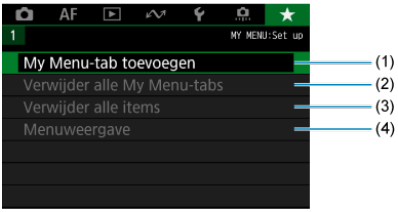

(1) My Menu-tab toevoegen

(2) Verwijder alle My Menu-tabs

(3) Verwijder alle items

(4) Menuweergave

My Menu vastleggen

- My Menu-tabbladen maken en toevoegen
- Menu-items op de My Menu-tabbladen vastleggen
- Instellingen van het tabblad My Menu
- Verwijder alle My Menu-tabbladen/Verwijder alle items
- Menuweergave-instellingen

Op het tabblad My Menu kunt u menu-items en persoonlijke voorkeuzen vastleggen waarvan u de instellingen regelmatig wijzigt.

My Menu-tabbladen maken en toevoegen

1. **Selecteer [My Menu-tab toevoegen].**

2. **Selecteer [OK].**

- U kunt maximaal vijf My Menu-tabbladen maken door stap 1 en 2 opnieuw uit te voeren.

Menu-items op de My Menu-tabbladen vastleggen

1. **Selecteer [MY MENU*: Configureer].**

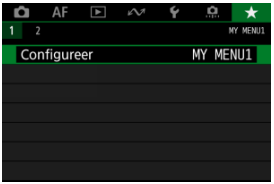

2. **Selecteer [Selecteer te registr. items].**

3. **Leg de gewenste items vast.**

- Selecteer een item en druk vervolgens op de knop < (SET) >.
- Selecteer [**OK**] in het bevestigingsscherm.
- U kunt maximaal zes items vastleggen.
- Druk op de knop < MENU > om terug te keren naar het scherm van stap 2.

Instellingen van het tabblad My Menu

U kunt items op het menutabblad sorteren en verwijderen en het menutabblad een andere naam geven of verwijderen.

- **Sorteer geregistreerde items**
  U kunt de volgorde van de in My Menu vastgelegde items wijzigen. Selecteer [**Sorteer geregistreerde items**], selecteer een item dat u wilt verplaatsen en druk vervolgens op de knop < (SET) >. Met [◆] weergegeven, draait u aan het instelwiel < ◌ > om het item te verplaatsen en drukt u vervolgens op de knop < (SET) >.

- **Verwijder geselecteerde items/Verwijder alle items op tab**
  U kunt alle vastgelegde items verwijderen. [**Verwijder geselecteerde items**] verwijdert de items een voor een en [**Verwijder alle items op tab**] verwijdert alle geregistreerde items op het tabblad.

- **Verwijder tab**
  U kunt het huidige My Menu-tabblad verwijderen. Selecteer [**Verwijder tab**] om het tabblad [**MY MENU***] te verwijderen.

- **Hernoem tab**
  U kunt de naam van het My Menu-tabblad wijzigen vanuit [**MY MENU***].

1. **Selecteer [Hernoem tab].**

2. **Voer tekst in.**

- Gebruik het instelwiel < > of < > of < > om een teken te selecteren en druk vervolgens op de knop < SET > om het in te voeren.
- Door [ ] te selecteren kunt u de input-modus wijzigen.
- Selecteer [ ] om één teken te verwijderen of druk op de knop < >.

3. **Bevestig de invoer.**

- Druk op de knop < MENU > en selecteer vervolgens [**OK**].

Verwijder alle My Menu-tabbladen/Verwijder alle items

U kunt alle gemaakte tabbladen in My Menu of de My Menu-items die daarop geregistreerd zijn, verwijderen.

- **Verwijder alle My Menu-tabs**
  U kunt alle My Menu-tabbladen die u hebt gemaakt, verwijderen. Wanneer u [**Verwijder alle My Menu-tabs**] selecteert, worden alle tabbladen van [**MY MENU1**] tot en met [**MY MENU5**] verwijderd en wordt het tabblad [★] teruggesteld op de standaardinstelling.

- **Verwijder alle items**
  U kunt alle items verwijderen die zijn vastgelegd onder de tabbladen [**MY MENU1**] tot en met [**MY MENU5**]. De tabbladen zelf blijven bestaan.

Waarschuwing

- Uitvoer van [**Verwijder tab**] of [**Verwijder alle My Menu-tabs**] verwijder ook tabbladnamen die gewijzigd zijn met [**Hernoem tab**].

Menuweergave-instellingen

U kunt [**Menuweergave**] selecteren om het menuscherm in te stellen dat als eerste wordt weergegeven wanneer u op de knop < MENU > drukt.

- **Normale weergave**
  Hiermee wordt het laatst weergegeven menuscherm weergegeven.
- **Weergave van My Menu-tab**
  Hiermee wordt My Menu weergegeven met het tabblad [★] geselecteerd.
- **Alleen My Menu-tab weergeven**
  Beperkt de weergave tot het tabblad [★] (de tabbladen [📷]/[AF]/[▶]/[〰]/[🔧]/[📷.] worden niet weergegeven).

Referentie

Dit hoofdstuk biedt referentie-informatie voor camerafuncties.

- Beelden importeren naar een computer
- Beelden importeren naar een smartphone
- Een USB-voedingsadapter gebruiken om de camera op te laden/van stroom te voorzien
- Een batterijgreep gebruiken
- Problemen oplossen
- Foutcodes
- ISO-snelheid tijdens video-opname
- Informatiedisplay
- Specificaties

Beelden importeren naar een computer

- Verbinding met een computer met een interfacekabel
- Een kaartlezer gebruiken
- Verbinden met een computer via Wi-Fi

U kunt EOS-software gebruiken om beelden van de camera naar een computer te downloaden.

Verbinding met een computer met een interfacekabel

1. **Installatie van de EOS Utility ( ).**

2. **Selecteer in [: Kies USB-verbindingsapp] de optie [Foto importeren/ Afstandsbed.] ( ).**

3. **Sluit de camera aan op de computer.**

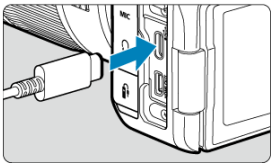

- Gebruik een interfacekabel.
- Steek het andere einde van de kabel in de USB-aansluiting van de computer (Type C).

4. **Gebruik EOS Utility om de beelden te importeren.**

- Raadpleeg de EOS Utility Instructiehandleiding.

Waarschuwing

- Als een Wi-Fi-verbinding tot stand is gebracht, kan de camera niet communiceren met de computer, zelfs niet wanneer deze op elkaar zijn aangesloten met een interfacekabel.

Een kaartlezer gebruiken

U kunt een kaartlezer gebruiken om beelden naar een computer te importeren.

1. **Installeer Digital Photo Professional ( ).**

2. **Plaats de kaart in de kaartlezer.**

3. **Gebruik Digital Photo Professional om de beelden te importeren.**

   - Raadpleeg de Digital Photo Professional instructiehandleiding.

Opmerking

- Als u beelden van de camera via een kaartlezer naar een computer wilt downloaden zonder gebruik van de EOS-software, kopieert u de DCIM-map op de kaart naar de computer.

Verbinden met een computer via Wi-Fi

U kunt de camera via Wi-Fi verbinden met de computer en beelden in de computer importeren ( ).

Beelden importeren naar een smartphone

Voorbereiding

Camera Connect gebruiken

Smartphonefuncties gebruiken

U kunt beelden vastgelegd met de camera naar een smartphone importeren door de smartphone met de camera te verbinden via de multifunctieschoenadapter voor smartphoneverbinding AD-P1 (afzonderlijk verkrijgbaar, alleen voor Android-telefoons) of een USB-kabel.

Voorbereiding

1. **Selecteer een optie in [: Kies USB-verbindingsapp] ( ).**

   - Selecteer [**Foto importeren/Afstandsbed.**] wanneer u verbinding maakt met een Android-smartphone of wanneer u verbinding maakt met een iPhone en de Photos-app gebruikt.
   - Selecteer [**Canon app(s) voor iPhone**] wanneer u verbinding maakt met een iPhone en Camera Connect gebruikt.
   - Schakel de camera uit wanneer u klaar bent met instellen.

2. **Verbind de camera met de smartphone via een AD-P1 of een USB-kabel.**

   - Als u een AD-P1 gebruikt, raadpleeg dan de instructiehandleiding bij de AD-P1.
   - Het gebruik van een Canon USB-kabel (interfacekabel IFC-100U of IFC-400U) wordt aanbevolen als u verbinding maakt met Android-smartphones.
   - Ga naar de website van Canon voor informatie over USB-kabels voor het verbinden van iPhones.

Camera Connect gebruiken

1. **Installeer Camera Connect op de smartphone en start het.**

   - Zie Camera Connect installeren op een smartphone voor informatie over het installeren van Camera Connect.

2. **Schakel de camera in.**

3. **Tik op [Images on camera/Beelden op camera].**

   - Selecteer weergegeven beelden om ze op de smartphone te importeren.

Smartphonefuncties gebruiken

1. **Schakel de camera in.**

2. **Gebruik de smartphone om beelden te importeren.**

   - Android-smartphones: Selecteer [**Canon Digital Camera *****] in het menu [**Archief**] en importeer beelden naar de DCIM-map.
   - iPhones: Start de Photos-app en importeer beelden van de kaart.

Een USB-voedingsadapter gebruiken om de camera op te laden/van stroom te voorzien

Met de USB-voedingsadapter PD-E1 (apart verkocht) kunt u de accu LP-E6NH of LP-E6N laden zonder deze uit de camera te verwijderen. U kunt er de camera ook mee van stroom voorzien. **Accu LP-E6 kan niet worden geladen.**

Opladen

1. **Sluit de USB-voedingsadapter aan.**

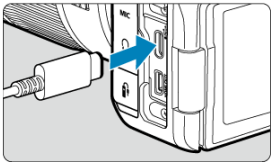

- Steek met de aan-/uitschakelaar van de camera op <OFF> de connector van de USB-voedingsadapter geheel in de digital-aansluiting.

2. **Sluit het netsnoer aan.**

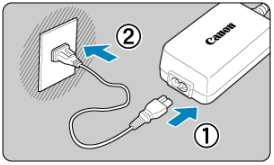

- Sluit het netsnoer aan op de USB-voedingsadapter en steek het andere einde in een stopcontact.
- Het opladen begint en de lees-/schrijfindicator (1) licht groen op.

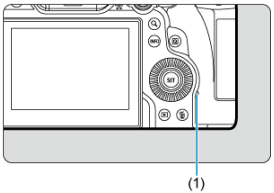

- Na afloop van het opladen dooft de lees-/schrijfindicator.

Stroom wordt geleverd

Als u de camera van stroom wilt voorzien zonder accu's op te laden, stelt u de aan-/uitschakelaar in op < ON >. De accu's worden echter geladen tijdens automatisch uitschakelen.
De indicator accuniveau is grijs als de camera van stroom wordt voorzien.
Als u de camera niet meer van stroom wilt voorzien maar u wilt deze opladen, stelt u de aan-/uitschakelaar in op < OFF >.

Waarschuwing

- U kunt de camera niet van stroom voorzien als er geen accu is geplaatst.
- Wanneer accu's leeg zijn, laadt de adapter deze op. In dit geval wordt de camera niet van stroom voorzien.
- Laad de accu niet langer dan 24 uur achtereen op, om deze te beschermen en in goede staat te houden.
- Als het laadlampje niet oplicht of er treedt een probleem op tijdens het opladen (de lees-/schrijfindicator knippert groen), koppelt u het netsnoer los, plaatst u de accu opnieuw en wacht u enkele minuten voordat u de kabel opnieuw aansluit. Breng de camera naar het dichtstbijzijnde Canon Service Center als het probleem zich blijft voordoen.
- De vereiste oplaadtijd en de geladen hoeveelheid verschillen, afhankelijk van de omgevingstemperatuur en de resterende capaciteit.
- Omwille van veiligheidsredenen duurt het opladen langer bij lage temperaturen.
- Het resterend accuniveau kan afnemen als er stroom wordt geleverd aan de camera. Gebruik een volledig opgeladen accu wanneer u opnamen maakt op regelmatige tijdstippen om te voorkomen dat de accustroom te laag wordt.
- Zet vóór het loskoppelen van USB-voedingsadapters de aan-/uitschakelaar van de camera op <OFF>.

Een batterijgreep gebruiken

- Accu's plaatsen
- Een gewoon stopcontact gebruiken
- Handelingen van knoppen en instelwielen
- Een USB-voedingsadapter gebruiken om de camera op te laden/van stroom te voorzien

De batterijgreep BG-R10 is een optionele camera-accessoire die de camera van twee accu's kan voorzien en is uitgerust met knoppen en instelwielen voor verticale opnamen.

1. **Verwijder de afdekkleppen van de contacten.**

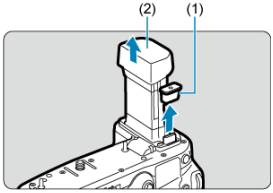

- Verwijder de afdekkleppen van de contacten (1) en (2) op de batterijgreep.

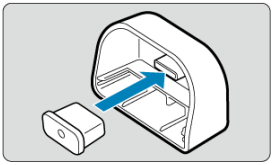

- Bevestig de afdekklep van de contacten van de batterijgreep (1) op (2) om hem op te slaan.

2. Verwijder het accucompartimentklepje.

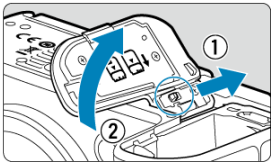

- Schakel de camera uit voordat u de accu verwijdert.
- Verwijder het accucompartimentklepje uit de camera.

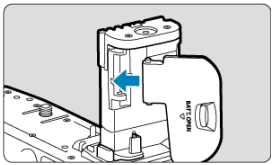

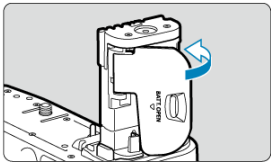

- Bevestig het klepje op de batterijgreep.

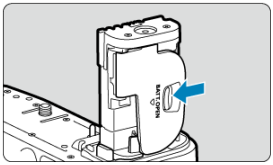

- Om het klepje te verwijderen verschuift u de hendel om hem vrij te geven, waarna u de bevestigingsprocedure in omgekeerde volgorde uitvoert.

3. **De batterijgreep bevestigen en vergrendelen.**

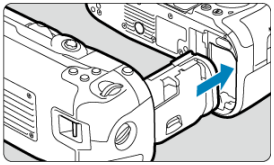

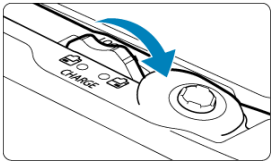

- Plaats de batterij in de camera en draai aan het ontspanwiel om de batterijgreep te vergrendelen.

4. **Verwijder het batterijmagazijn.**

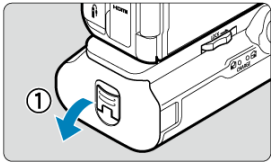

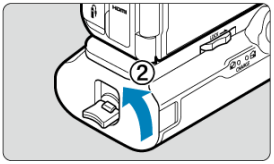

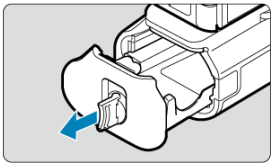

Waarschuwing

- Bij het weer bevestigen van het accucompartimentklepje op de camera, moet u dit geopend bevestigen onder minstens 90°.
- Raak de camera of batterijgreepcontactpunten niet aan.

Accu's plaatsen

1. **Plaats de accu's.**

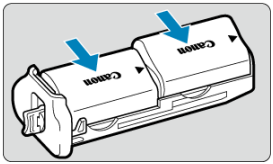

- Plaats de accu's zoals weergegeven.
- Als slechts één accu wordt gebruikt, kan deze in elke positie worden geplaatst.

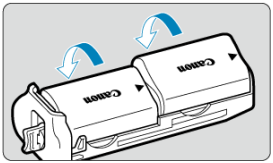

- Druk in de richting van de pijlen om de accu's vast te zetten tot ze op hun plaats klikken.

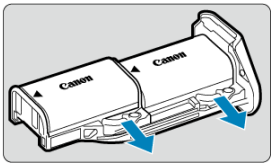

- Druk de hendel van het batterijmagazijn in de richting van de pijl om de accu's te verwijderen.

2. **Bevestig het batterijmagazijn.**

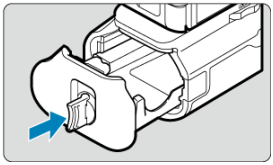

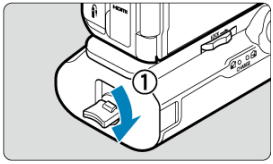

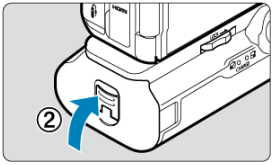

- Steek het batterijmagazijn helemaal naar binnen om het vast te zetten.

Waarschuwing

- Zorg er bij het plaatsen van accu's voor dat de elektrische contacten schoon zijn. Veeg eventueel vuil met een zachte doek van de contacten.
- Plaats de accu's nadat de batterijgreep op de camera is bevestigd. Als de batterijgreep op de camera is bevestigd terwijl de accu's reeds zijn geplaatst, kan dit een correcte weergave van het accuniveau voorkomen.
- Schakel de camera uit en verwijder de accu's voordat u de batterijgreep verwijdert.
- Bevestig de beschermdeksels voor de contactpunten van de camera en de batterijgreep nadat u de batterijgreep hebt verwijderd. Als de batterijgreep gedurende langere tijd niet wordt gebruikt, moet u de accu's verwijderen.
- Als voor de accu een communicatiefoutmelding wordt weergegeven terwijl een batterijgreep is bevestigd, volgt u de aanwijzingen in het bericht. Als de camera stroom verliest, moet u het batterijmagazijn opnieuw plaatsen en de camera opnieuw starten.

Een gewoon stopcontact gebruiken

1. **Bevestig de DC-koppeling.**

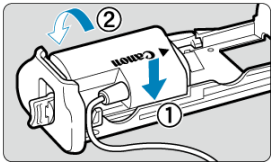

- Bevestig DC-koppeling DR-E6 (apart verkrijgbaar) op dezelfde manier als de accu's.

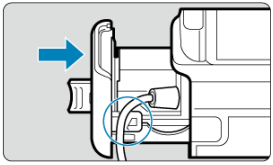

- Steek het koord van de DC-koppeling door de koordgroef van het batterijmagazijn.
- Steek het batterijmagazijn helemaal naar binnen om het vast te zetten.

2. **Bevestig het batterijmagazijn.**

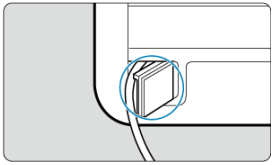

- Laat het einde van het koord uit de koordopening komen.

3. **Sluit de DC-koppeling aan op de AC-adapter.**

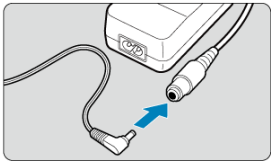

- Sluit de stekker van de DC-koppeling goed in de connector van de AC-adapter AC-E6N (apart verkocht).

4. **Sluit het netsnoer aan.**

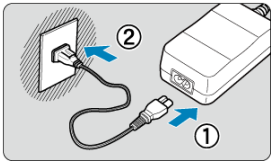

- Sluit het netsnoer aan op de AC-adapter en steek de stekker in het stopcontact.

Waarschuwing

- Wanneer de camera is ingeschakeld, mag u het netsnoer en de aansluiting niet aansluiten of loskoppelen en het batterijmagazijn niet verwijderen.
- Voorkom dat het koord van de DC-koppeling tussen de batterijgreep en het batterijmagazijn klem komt te zitten.

Handelingen van knoppen en instelwielen

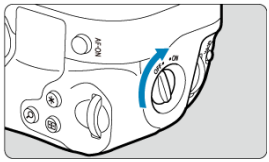

- Om de knoppen en instelwielen te gebruiken draait u de ON/OFF-schakelaar voor verticaal fotograferen (3) naar ON.
- De knoppen en instelwielen worden op dezelfde manier gebruikt als de overeenkomstige knoppen en instelwielen op de camera.

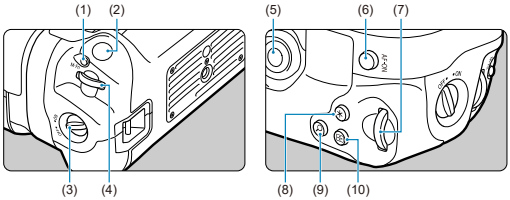

(1)	< M-Fn > Multifunctieknop
(2)	Ontspanknop
(3)	ON/OFF-schakelaar voor verticaal fotograferen
(4)	< > Hoofdinstelwiel
(5)	< > Multicontroller
(6)	< AF-ON > AF-startknop
(7)	< > Snelinstelwiel 2
(8)	< > Knop voor AE-vergrendeling/FE-vergrendeling
(9)	< Q > Knop Vergroten/Verkleinen
(10)	< > AF-puntselectieknop

Een USB-voedingsadapter gebruiken om de camera op te laden/van stroom te voorzien

Met de USB-voedingsadapter PD-E1 kunt u de accu LP-E6NH of LP-E6N laden zonder deze uit de batterijgreep te verwijderen.

Waarschuwing

- LP-E6NH en LP-E6N kunnen tegelijk worden geladen.
- LP-E6NH- en LP-E6N-accu's kunnen afzonderlijk of tegelijk worden geladen.
- LP-E6 kan op deze manier niet worden geladen. Er wordt geen accu geladen als een LP-E6NH of LP-E6N is bevestigd op hetzelfde moment als LP-E6.
- De accu wordt niet geladen als een LP-E6NH of LP-E6N wordt geladen wanneer de DC-koppeling DR-E6 is aangesloten.
- Tevens stopt het laden als u de camera bedient.
- Wanneer accu's leeg zijn, laadt de adapter deze op. In dit geval wordt de camera niet van stroom voorzien.

Opladen

1. **Sluit de USB-voedingsadapter aan.**

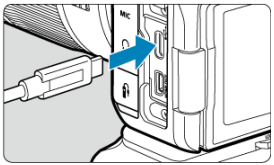

- Steek met de aan-uitschakelaar van de camera ingesteld op <OFF> de connector van de USB-voedingsadapter volledig in de digital-aansluiting van de camera.

2. **Laad de accu op.**

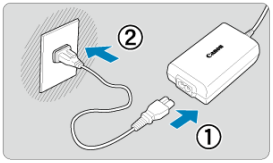

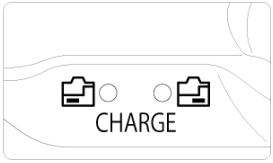

- Sluit het netsnoer aan op de USB-voedingsadapter en steek het andere einde in een stopcontact.
- Het opladen begint en het laadlampje licht op.
- Na afloop van het opladen dooft het laadlampje.

Stroom wordt geleverd

Als u de camera van stroom wilt voorzien zonder accu's op te laden, stelt u de aan-/uitschakelaar in op < ON >. De accu's worden echter geladen tijdens automatisch uitschakelen.

[] wordt weergegeven op het scherm als de camera op deze manier is aangesloten. Als u de camera niet meer van stroom wilt voorzien maar u wilt deze opladen, stelt u de aan-/uitschakelaar in op < OFF >.

Waarschuwing

- U kunt de camera niet van stroom voorzien als er geen accu is geplaatst.
- Laad de accu niet langer dan 24 uur achtereen op, om deze te beschermen en in goede staat te houden.
- Als het laadlampje niet oplicht of er treedt een probleem op tijdens het opladen (het laadlampje knippert), koppelt u het netsnoer los, plaatst u de accu opnieuw en wacht u enkele minuten voordat u de kabel opnieuw aansluit. Breng de camera naar het dichtstbijzijnde Canon Service Center als het probleem zich blijft voordoen.
- De vereiste oplaadtijd en de geladen hoeveelheid verschillen, afhankelijk van de omgevingstemperatuur en de resterende capaciteit.
- Omwille van veiligheidsredenen duurt het opladen langer bij lage temperaturen.
- Het resterend accuniveau kan afnemen als er stroom wordt geleverd aan de camera. Gebruik een volledig opgeladen accu wanneer u opnamen maakt op regelmatige tijdstippen om te voorkomen dat de accustroom te laag wordt.

Problemen oplossen

- Stroomgerelateerde problemen
- Opnamegerelateerde problemen
- Communicatieproblemen
- Problemen met de bediening
- Problemen met schermweergave
- Problemen met afspelen van opnames
- Problemen met sensorreiniging
- Problemen bij aansluiten op een computer
- Problemen met de multifunctieschoen

Raadpleeg bij problemen met de camera eerst dit gedeelte Problemen oplossen. Als u het probleem hiermee niet kunt oplossen, breng de camera dan naar het dichtstbijzijnde Canon Service Center.

Stroomgerelateerde problemen

Accu's kunnen niet worden geladen met de acculader.

- Als de resterende capaciteit van de accu ( ) 94% of hoger is, wordt de accu niet opgeladen.
- Laad alleen echte Canon-accu's op van het type LP-E6NH/LP-E6N/LP-E6.
- In het geval van problemen met het opladen of de lader, raadpleegt u De accu opladen.

Het lampje van de lader knippert snel.

- Als het lampje constant snel oranje knippert, geeft dit aan dat de beschermingscircuit het laden heeft stopgezet omdat (1) er een probleem is met de acculader of accu, of (2) communicatie met de accu is mislukt (met een accu die niet van Canon is bijvoorbeeld). Maak in het geval van (1) het netsnoer los, herplaats de accu en wacht een paar minuten voordat u de stekker van de lader weer in het stopcontact steekt. Breng de camera naar het dichtstbijzijnde Canon Service Center als het probleem zich blijft voordoen.

Het lampje van de lader knippert niet.

- Om veiligheidsredenen worden hete of koude accu's die in de lader worden geplaatst, niet opgeladen. Het lampje blijft uit. Laat in dit geval de accu op omgevingstemperatuur komen voordat u hem opnieuw probeert op te laden. Als de temperatuur van de accu tijdens het opladen om welke reden dan ook te hoog wordt, wordt het opladen automatisch stopgezet (lampje knippert). Wanneer de temperatuur van de accu weer daalt, wordt het opladen automatisch hervat.

Accu's kunnen niet worden geladen met de USB-voedingsadapter (apart verkocht).

- Accu's worden niet opgeladen als de aan-/uitschakelaar van de camera op < ON > staat. De accu's worden echter geladen tijdens automatisch uitschakelen.
- Accu LP-E6 kan niet worden geladen.
- Accu's worden niet opgeladen wanneer hun resterende capaciteit al 94% of hoger is.
- Het laden stopt als de camera wordt bediend.

De lees-/schrijfindicator knippert tijdens het laden met de USB-voedingsadapter.

- Bij laadproblemen knippert de lees-/schrijfindicator groen en stopt een beschermingscircuit het laden. Maak in dat geval het netsnoer los, bevestig de accu opnieuw en wacht een paar minuten voordat u de stekker weer in het stopcontact steekt. Breng de camera naar het dichtstbijzijnde Canon Service Center als het probleem zich blijft voordoen.
- Als accu's heet of koud zijn, knippert de lees-/schrijfindicator groen en stopt een beschermingscircuit het laden. Laat in dit geval de accu op omgevingstemperatuur komen voordat u hem opnieuw probeert op te laden.

De lees-/schrijfindicator licht niet op tijdens het laden met de USB-voedingsadapter.

- Probeer om de USB-voedingsadapter los te maken en weer aan te sluiten.

U kunt de camera niet van stroom voorzien via de USB-voedingsadapter.

- Controleer het accucompartiment. U kunt de camera niet van stroom voorzien zonder een accu.
- Controleer het resterend accuniveau. Wanneer accu's leeg zijn, laadt de adapter deze op. In dit geval wordt de camera niet van stroom voorzien.

De camera wordt niet geactiveerd, zelfs niet als de aan-/uitschakelaar op <ON> staat.

- Controleer of de accu correct in de camera is geplaatst ( ).
- Controleer of het kaartsleufklepje is gesloten ( ).
- Laad de accu op ( ).

De lees-/schrijfindicator blijft branden of knipperen, zelfs wanneer de aan-/uitschakelaar op <OFF> staat.

- Als het apparaat wordt uitgeschakeld wanneer er een beeld op de kaart wordt opgeslagen, blijft de lees-/schrijfindicator aan of blijft deze een paar seconden knipperen. Wanneer de beeldopname is voltooid, wordt de camera automatisch uitgeschakeld.

[Communicatiefout met accu. Heeft deze accu/hebben deze accu's het logo van Canon?] wordt weergegeven.

- Laad alleen echte Canon-accu's op van het type LP-E6NH/LP-E6N/LP-E6.
- Verwijder de accu en plaats deze weer terug ( ).
- Als de elektrische contacten van de accu vuil zijn, maakt u deze schoon met een zachte doek.

De accu raakt snel leeg.

- Gebruik een volledig opgeladen accu ( ).
- Mogelijk presteert de accu niet meer helemaal naar behoren. Zie [: **Accu-info**] om het laadprestatieniveau van de accu te controleren ( ). Als de accuprestaties slecht zijn, vervangt u de accu door een nieuwe.
- Het aantal mogelijke opnamen neemt af bij een van de volgende bewerkingen:
  - Wanneer de ontspanknop voor langere tijd half wordt ingedrukt
  - Wanneer de AF vaak wordt geactiveerd zonder dat er een opname wordt gemaakt
  - Wanneer Image Stabilizer (Beeldstabilisatie) van de lens wordt gebruikt
  - Wanneer de draadloze communicatiefuncties worden gebruikt

De camera schakelt zichzelf uit.

- De functie voor automatisch uitschakelen is geactiveerd. Stel [**Uitschakelen**] in [: **Spaarstand**] in op [**Uitschak.**] om automatisch uitschakelen te deactiveren ( ).
- Zelfs als [**Uitschakelen**] is ingesteld op [**Uitschak.**], worden het scherm en de zoeker nog steeds uitgeschakeld als de camera niet wordt gebruikt gedurende de tijd die is ingesteld in [**Scherm uit**] of [**Zoeker uit**] (hoewel de camera zelf ingeschakeld blijft).

Opnamegerelateerde problemen

De lens kan niet worden bevestigd.

- Om EF- of EF-S-lenzen aan te sluiten hebt u een vattingadapter nodig. De camera kan niet worden gebruikt in combinatie met EF-M-lenzen ( ).

Er kunnen geen beelden worden gemaakt of opgeslagen.

- Controleer of de kaart correct is geplaatst ( ).
- Schuif het schrijfbeveiligingsschuifje van de kaart naar de stand voor schrijven/wissen ( ).
- Vervang de kaart als deze vol is of wis overbodige beelden om ruimte vrij te maken (,).
- Opnemen is niet mogelijk als het AF-punt oranje wordt terwijl u probeert om scherp te stellen. Druk de ontspanknop nogmaals half in om opnieuw scherp te stellen of stel handmatig scherp (,).

De kaart kan niet worden gebruikt.

- Zie Kaarten plaatsen/verwijderen en Foutcodes als er een kaartgerelateerde foutmelding wordt weergegeven.

Wanneer de kaart in een andere camera wordt geplaatst, verschijnt er een foutmelding.

- Omdat SDXC-kaarten zijn geformatteerd in exFAT, kan er, als u een kaart met deze camera formatteert en de kaart vervolgens in een andere camera plaatst, er een foutbericht worden weergegeven en kan de kaart mogelijk niet worden gebruikt.

Het beeld is onscherp of wazig.

- Stel de scherpstelmodus in op AF ( ).
- Druk voorzichtig op de ontspanknop om cameratrilling te voorkomen ( ).
- Met een lens die is voorzien van een schakelaar voor Image Stabilizer (beeldstabilisatie) stelt u de schakelaar voor Image Stabilizer (Beeldstabilisatie) in op <ON>.
- Bij weinig licht kan de sluitertijd toenemen. Gebruik een kortere sluitertijd ( ), stel een hogere ISO-snelheid in ( ), gebruik een flitser ( ) of gebruik een statief.
- Zie Wazige foto's voorkomen.

Ik kan de scherpstelling niet vergrendelen en de compositie van de opname niet opnieuw bepalen.

- Stel de AF-bediening in op 1-beeld AF ( ). Opnemen met scherpstelling vergrendeld is niet mogelijk met Servo AF.

De continue opnamesnelheid is laag.

- Continue opnamen met hoge snelheid kunnen langzamer zijn, afhankelijk van het accuniveau, de omgevingstemperatuur, de flikkerreductie, de sluitertijd, de diafragmawaarde, de onderwerpomstandigheden, de helderheid, AF-bediening, het type lens, het gebruik van de flitser, de opname-instellingen en andere omstandigheden. Zie voor details De transportmodus selecteren, of zie Bestandsgrootte/aantal beschikbare opnamen en Maximale opnamereeks [circa] in de specificaties van Foto-opnamen.

De maximale opnamereeks is lager bij continue opnamen.

- Complexe onderwerpen zoals grasvelden opnemen kan leiden tot grotere bestanden, en de feitelijke maximale opnamereeks kan lager zijn dan de richtlijnen in Bestandsgrootte/aantal beschikbare opnamen en Maximale opnamereeks [circa] in de Foto-opnamen-specificaties.

Zelfs nadat ik de kaart heb verwisseld, is de maximale opnamereeks voor continue opname niet veranderd.

- De maximale opnamereeks die wordt weergegeven in de zoeker verandert niet wanneer u de kaart verwisselt, zelfs als het een hogesnelheidskaart betreft. De maximale opnamereeks zoals weergegeven in Bestandsgrootte/aantal beschikbare opnamen en Maximale opnamereeks [circa] in Foto-opnamen is gebaseerd op standaard Canon-testkaarten, en de feitelijke maximale opnamereeks is hoger bij kaarten met snelle schrijfsnelheden. Daarom kan de geschatte maximale opnamereeks verschillen van de feitelijke maximale opnamereeks.

Een paar opties voor de beeldkwaliteit zijn niet beschikbaar bij bijgesneden opnamen.

- Opties voor beeldkwaliteit M / M / S1 / S1 zijn niet beschikbaar wanneer [**1,6x (bijsnijden)**] is ingesteld, of met RF-S/EF-S-lenzen.

Hogesnelheidsweergave is niet beschikbaar bij continue opname met Hoge snelheid.

- Raadpleeg de eisen voor hogesnelheidsweergave in Hogesnelheidsweergave.

De aspect ratio kan niet worden ingesteld.

- Aspect ratio's kunnen niet worden ingesteld voor RF-S- of EF-S-lenzen ([**1,6x (bijsnijden)**] wordt automatisch ingesteld).
- Aspect ratio's kunnen niet worden ingesteld als [: **Voeg bijsnijdinformatie toe**] is ingesteld op een andere optie dan [**Uitschak.**].

ISO 100 kan niet worden ingesteld voor het maken van foto's.

- De minimale snelheid in het ISO-snelheidsbereik is ISO 200 wanneer [📷: **Lichte tonen prioriteit**] is ingesteld op [**Inschak.**] of [**Vergroot**].

Uitgebreide ISO-snelheden kunnen niet worden geselecteerd voor het maken van foto's.

- Controleer de [**ISO-snelh.bereik**]-instelling onder [📷: 📷**ISO-snelheidsinst.**].
- Uitgebreide ISO-snelheden zijn niet beschikbaar wanneer [📷: **Lichte tonen prioriteit**] is ingesteld op [**Inschak.**] of [**Vergroot**].
- Uitgebreide ISO-snelheden zijn niet beschikbaar wanneer [📷: **HDR-opname HDR PQ**] is ingesteld op [**Inschak.**].

Ik heb een verkleinde belichtingscorrectie ingesteld, maar het beeld valt nog steeds te licht uit.

- Stel [📷: **Auto Lighting Optimizer/📷: Auto optimalisatie helderheid**] in op [**Uitschak.**] (🔗). Wanneer [**Zwak**], [**Standaard**], of [**Hoog**] is ingesteld, kan het beeld nog steeds licht uitvallen, zelfs wanneer u een verkleinde belichtingscorrectie of flitsbelichtingscorrectie hebt ingesteld.

Ik kan de belichtingscompensatie niet instellen wanneer zowel handmatige belichting als ISO auto zijn ingesteld.

- Zie M: Handmatige belichting om de belichtingscompensatie in te stellen.

Niet alle opties voor lensafwijkingscorrectie worden weergegeven.

- Met [**Digit. lensoptimalisatie**] ingesteld op [**Standaard**] of [**Hoog**], worden [**Corr. chromat. afw.**] en [**Diffractiecorrectie**] niet weergegeven, maar deze zijn beide ingesteld op [**Inschak.**] voor opname.
- Tijdens het maken van video-opnamen wordt [**Digit. lensoptimalisatie**] of [**Diffractiecorrectie**] niet weergegeven.

Het gebruik van de flitser in de modus <P> of <Av> verlaagt de sluitertijd.

- Stel [**Slow sync**] in [📷: **Externe Speedlite besturing**] in op [**1/250-1/60 sec. auto**] (of [**1/200-1/60 sec. auto**]) of [**1/250 sec. (vast)**] (of [**1/200 sec. (vast)**]) (🔗).

De flitser werkt niet.

- Controleer of de flitseenheid goed is bevestigd op de camera.

De flitser werkt altijd op vol vermogen.

- Als u een andere flitseenheid gebruikt dan Speedlite uit de EL/EX-serie, werkt de flitser altijd op vol vermogen ( ).
- De flitser flitst altijd op volledig vermogen wanneer [**Flits meetmethode**] onder Persoonlijke voorkeuze-instellingen voor de externe flitser ingesteld is op [**1:TTL**] (automatisch flitsen) ( ).

De flitsbelichtingscorrectie kan niet worden ingesteld.

- Als flitsbelichtingscorrectie al is ingesteld op de externe Speedlite, kan flitsbelichtingscorrectie niet meer worden ingesteld op de camera. Wanneer de flitsbelichtingscorrectie van de Speedlite wordt geannuleerd (ingesteld op 0), kan de flitsbelichtingscompensatie van de camera wel worden ingesteld.

Synchronisatie op hoge snelheid is niet beschikbaar in de modus <Fv> of <Av>.

- Stel [**Slow sync**] in [: **Externe Speedlite besturing**] in op een andere optie dan [**1/250 sec. (vast)**] (of [**1/200 sec. (vast)**]) ( ).

Opnamen maken met de afstandsbediening is niet mogelijk.

- Controleer de positie van de ontspantijdschakelaar van de afstandsbediening.
- Als u de draadloze afstandsbediening BR-E1 gebruikt, raadpleeg dan Opnamen maken met de afstandsbediening of Verbinding maken met een draadloze afstandsbediening.
- Als u een afstandsbediening wilt gebruiken voor time-lapse-video-opnamen, raadpleegt u Time-lapse-videos.

Een wit [ ] of rood [ ] pictogram wordt weergegeven tijdens video-opnamen.

- Geeft aan dat de interne temperatuur van de camera te hoog is. Zie Waarschuwingsindicatorweergeve in video-opname voor meer informatie.

De video-opname wordt automatisch beëindigd.

- Als de schrijfsnelheid van de kaart laag is, wordt de video-opname mogelijk automatisch beëindigd. Zie Minimumvereisten voor de kaart (video-opnamen) [schrijf-/leessnelheid] voor informatie over kaarten waarop video's kunnen worden opgeslagen. Ga naar de website van de fabrikant van de kaart als u wilt weten wat de schrijfsnelheid van de kaart is.
- Voer een low-level-formattering uit om de kaart te initialiseren als de opname- of leessnelheid van de kaart laag ( ).
- Video-opnamen stoppen automatisch bij 6 uur.
- Bij video-opnamen met hoge framerate stopt de opname automatisch bij de volgende tijden.
  - Ingesteld op 119,88/100,00 fps: 1 uur 30 min.
  - Ingesteld op 179,82/150,00 fps: 1 uur

De ISO-snelheid kan niet worden ingesteld voor video-opname.

- ISO-snelheid wordt automatisch ingesteld in de opnamemodus [🎥A] of [🎥]. In de modus [🎥M] kunt u de ISO-snelheid handmatig instellen (🔗).
- De minimale snelheid in het ISO-snelheidsbereik is ISO 200 wanneer [📷: **Lichte tonen prioriteit**] is ingesteld op [**Inschak.**] of [**Vergroot**].

Uitgebreide ISO-snelheden kunnen niet worden geselecteerd voor video-opnames.

- Controleer de [**ISO-snelh.bereik**]-instelling onder [📷: 🎥**ISO-snelheidsinst.**].
- Uitgebreide ISO-snelheden zijn niet beschikbaar wanneer [📷: **Lichte tonen prioriteit**] is ingesteld op [**Inschak.**] of [**Vergroot**].

De belichting verandert tijdens de video-opname.

- Als u tijdens de video-opname de sluitertijd of de diafragmawaarde aanpast, worden de wijzigingen mogelijk in de belichting opgenomen.
- Het wordt aanbevolen een paar testvideo's op te nemen als u van plan bent om te zoomen tijdens het maken van video-opnames. Zoomen tijdens het opnemen van video's kan veranderingen in de belichting, de opname van lensgeluiden of scherpteverlies veroorzaken.

Het beeld flikkert of er zijn horizontale strepen te zien tijdens de video-opname.

- Flikkerend beeld, horizontale strepen (ruis) of onregelmatige belichting kunnen worden veroorzaakt door LED-licht, ledlampen of andere lichtbronnen tijdens video-opname. Bovendien kunnen veranderingen in de belichting (helderheid) of de kleurtoon worden opgenomen. In de modus [🎥M] kan een langere sluitertijd het probleem verminderen. Het probleem kan meer zichtbaar zijn bij time-lapse-video-opnamen.

Het onderwerp ziet er vervormd uit tijdens video-opnamen.

- Als u de camera naar links of rechts beweegt (“pannen”) of een bewegend voorwerp opneemt, kan het beeld er vervormd uitzien. Het probleem kan meer zichtbaar zijn bij time-lapse-video-opnamen.

Er wordt geen geluid opgenomen bij video's.

- Geluid wordt niet opgenomen in video's met hoge framerate.

De tijdcode wordt niet toegevoegd.

- Tijdcodes worden niet toegevoegd als u video's met hoge framerate opneemt met [**Count up**] in [: **Tijdcode**] ingesteld op [**Altijd**] ( ). Er wordt geen tijdcode toegevoegd aan de HDMI-video-uitvoer ( ).

Tijdcode gaat sneller dan de werkelijke tijd.

- Tijdcodes bij video-opnamen met hoge framerate lopen per seconde als volgt ( ).
  - Ingesteld op 119,88/100,00 fps: 4 sec.
  - Ingesteld op 179,82/150,00 fps: 6 sec.

Ik kan geen foto's maken tijdens video-opnamen.

- Er kunnen geen foto's worden gemaakt tijdens video-opnamen. Als u foto's wilt maken, moet u stoppen met het opnemen van een video en vervolgens een opnamemodus selecteren voor foto's.

Ik kan geen video-opnamen maken tijdens het maken van foto's.

- Het is mogelijk dat u geen video-opnamen kunt maken tijdens het maken van foto's als de interne temperatuur van de camera gaat oplopen door handelingen zoals uitgebreide Live View-weergave. Schakel de camera uit of neem maatregelen en wacht tot dat de camera is afgekoeld.
- Door het video-opnameformaat te reduceren kan video-opname worden ingeschakeld.

De camera trilt.

- Bij beeldstabilisatie op de camera kan het lijken alsof de camera trilt. Dit duidt niet op schade.

Communicatieproblemen

Kan niet koppelen met een smartphone.

- Gebruik een smartphone die compatibel is met Bluetooth Specification Version 4.1 of later.
- Schakel Bluetooth in vanaf het instellingenscherm van de smartphone.
- Koppelen met de camera is niet mogelijk vanaf het Bluetooth-instellingenscherm van de smartphone. Installeer de speciale app Camera Connect (gratis) op de smartphone ( ).
- Koppelen met een eerder gekoppelde smartphone is niet mogelijk als de voor een andere camera geregistreerde koppelingsinformatie op de smartphone blijft staan. Verwijder in dat geval de registratie van de camera die is behouden in de Bluetooth-instellingen op de smartphone en probeer opnieuw te koppelen ( ).

Wi-Fi-functies kunnen niet worden ingesteld.

- Als de camera via een interfacekabel met een computer of ander apparaat is verbonden, kunnen de Wi-Fi-functies niet worden ingesteld. Koppel de interfacekabel los voordat u functies instelt ( ).

Kan geen gebruik maken van een apparaat dat via een interfacekabel is aangesloten.

- Andere apparaten, zoals computers, kunnen niet worden gebruikt met de camera door ze met een interfacekabel aan te sluiten terwijl de camera via Wi-Fi met apparaten is verbonden. Verbreek de Wi-Fi-verbinding voordat u de interfacekabel aansluit.

Bewerkingen zoals opnamen maken en afspelen zijn niet mogelijk.

- Met een actieve Wi-Fi-verbinding zijn handelingen zoals opnemen en afspelen misschien niet mogelijk. Verbreek de Wi-Fi-verbinding en voer de bewerking vervolgens uit.

Kan niet opnieuw verbinding maken met een smartphone.

- Als u de instellingen hebt gewijzigd of een andere instelling hebt geselecteerd, is het niet mogelijk om opnieuw verbinding te maken, zelfs wanneer u dezelfde camera en dezelfde smartphone gebruikt en ook dezelfde SSID selecteert. Verwijder in dit geval de verbindingsinstellingen voor de camera uit de Wi-Fi-instellingen op de smartphone en stel de verbinding opnieuw in.
- U kunt mogelijk geen verbinding tot stand brengen als Camera Connect wordt uitgevoerd wanneer u verbindingsinstellingen opnieuw configureert. Sluit in dit geval Camera Connect even af en start het vervolgens opnieuw op.

Problemen met de bediening

Instellingen veranderen wanneer ik het maken van foto's naar video-opnamen overschakel of omgekeerd.

- Afzonderlijke instellingen blijven behouden voor gebruik bij het maken van foto's en het opnemen van video's.

Ik kan geen instellingen aanpassen met < >, < >, < >, < >, < > of < >.

- Stel de aan-uitschakelaar/multifunctievergrendelingsschakelaar in op < ON > om de multifunctievergrendeling (🔗) te ontgrendelen.
- Controleer de instelling voor [: **Multifunctievergrendeling**] (🔗).

Aanraakbediening is niet mogelijk.

- Zorg ervoor dat de [: **Aanraakbediening**] is ingesteld op [**Standaard**] of [**Gevoelig**] (🔗).

Een knop of wiel op de camera werkt niet zoals verwacht.

- Controleer bij video-opname de instelling voor [: **Functie sluiterknop v. movies**] (🔗).
- Controleer de instellingen [: **Knoppen aanpassen**], [: **Wielen aanpassen**] en [: **Schakelaar / tijdens opnm.**] (🔗, 🔗, 🔗).

Problemen met schermweergave

Het menuscherm geeft minder tabbladen en items weer.

- Tabbladen en items op het menuscherm variëren voor foto's en video's.

De weergave begint met [★] My Menu, of alleen het tabblad [★] wordt weergegeven.

- [**Menuweergave**] op het tabblad [★] is ingesteld op [**Weergave van My Menu-tab**] of [**Alleen My Menu-tab weergeven**]. Stel [**Normale weergave**] in.

Het eerste teken van de bestandsnaam is een onderstrepingsteken ("_").

- Stel [: **Kleurruimte**] in op [**sRGB**]. Als [**Adobe RGB**] is ingesteld, is het eerste teken een onderstrepingsteken ().

Het vierde teken in de bestandsnaam verandert.

- [: **Bestandsnaam**] wordt ingesteld op [***** + formaat**]. Selecteer de unieke bestandsnaam van de camera of de bestandsnaam die is vermeld onder Gebruikersinstelling 1 ().

De bestandsnummering begint niet bij 0001.

- Als op de kaart al opgenomen beelden zijn opgeslagen, kan het zijn dat het beeldnummer niet begint bij 0001 ().

De opnamedatum en -tijd zijn onjuist.

- Controleer of de juiste datum en tijd zijn ingesteld ().
- Controleer de tijdzone en zomertijd ().

De datum en tijd staan niet op het beeld.

- De opnamedatum en -tijd worden niet op het beeld weergegeven. De datum en tijd worden opgeslagen in de beeldgegevens als opname-informatie. Bij het afdrukken van foto's kunt u deze informatie gebruiken om de datum en tijd op te nemen ().

[###] wordt weergegeven.

- Als het aantal beelden op de kaart hoger is dan het maximum aantal beelden dat door de camera kan worden weergegeven, wordt [**###**] weergegeven.

Het scherm toont een onduidelijk beeld.

- Als het scherm vuil is, dient u een zachte doek te gebruiken om het schoon te maken.
- Bij lage temperaturen kan de schermweergave langzamer reageren en bij hoge temperaturen kan het er zwart uitzien. Bij kamertemperatuur functioneert het scherm weer normaal.

Problemen met afspelen van opnames

Een gedeelte van het beeld knippert zwart.

- [▶]: **Overbel. waarsch.**] is ingesteld op [**Inschak.**] (🔗).

Er wordt een rood vakje weergegeven op het beeld.

- [▶]: **AF-punt weerg.**] is ingesteld op [**Inschak.**] (🔗).

Tijdens het afspelen van beelden worden de AF-punten niet weergegeven.

- AF-punten worden niet weergegeven wanneer de volgende beeldtypen worden weergegeven:
  - Beelden die zijn gemaakt met ruisonderdrukking bij meerdere opnamen toegepast.
  - Bijgesneden beelden.
  - Beelden van HDR-opnamen met [**Beeld aut. uitl.**] ingesteld op [**Inschak.**].

Het beeld kan niet worden gewist.

- Als het beeld is beveiligd, kan dit niet worden verwijderd (🔗).

Foto's en video's kunnen niet worden weergegeven.

- De camera kan mogelijk geen beelden weergeven die met een andere camera zijn gemaakt.
- Video's die op een computer zijn bewerkt, kunnen niet worden afgespeeld op de camera.

Alleen bepaalde beelden kunnen worden weergegeven.

- De beelden zijn gefilterd voor afspelen met [▶]: **Beeldzoekvoork. instellen**] (🔗). Wis de voorkeuren voor beelden zoeken.

Mechanische geluiden of geluiden van de werking van de camera zijn hoorbaar tijdens het afspelen van video's.

- De ingebouwde microfoon van de camera neemt mogelijk ook mechanische geluiden van de lens of geluiden van camera- en lensbediening op als AF-bedieningen worden uitgevoerd of als de camera of lens wordt bediend tijdens video-opnamen. In dit geval kan het gebruik van een externe microfoon deze geluiden verminderen. Als de geluiden nog steeds storend zijn met een externe microfoon, kan het effectiever zijn om de externe microfoon uit de camera te verwijderen en op een afstand van de camera en de lens te plaatsen.

Video afspelen wordt automatisch beëindigd.

- Langdurig video's afspelen of video's afspelen bij hoge omgevingstemperatuur kan de interne temperatuur van de camera doen stijgen en het afspelen van video's kan automatisch stoppen.
  Als dit gebeurt, wordt het afspelen uitgeschakeld totdat de interne temperatuur van de camera daalt, dus schakel de camera uit en laat de camera een tijdje afkoelen.

Het lijkt alsof de video tijdelijk blijft stilstaan.

- Een drastische verandering in het belichtingsniveau tijdens video-opname met automatische belichting, kan ertoe leiden dat de opname tijdelijk stopt tot de helderheid zich stabiliseert. Gebruik in dat geval modus [M] ( ).

De video wordt vertraagd afgespeeld.

- Omdat videobestanden met een hoge framerate worden opgenomen als 29,97/25,00 fps, worden ze als volgt afgespeeld.
  - Ingesteld op 119,88/100,00 fps: Vertraagd afspelen met 1/4 snelheid
  - Ingesteld op 179,82/150,00 fps: Vertraagd afspelen met 1/6 snelheid

Er verschijnt geen beeld op de televisie.

- Controleer of [: **Videosysteem**] is ingesteld op [**Voor NTSC**] of [**Voor PAL**] voor het videosysteem van uw televisie.
- Controleer of de connector van de HDMI-kabel volledig in de aansluiting is gestoken ( ).

Er zijn verschillende videobestanden voor één video-opname.

- Wanneer de bestandsgrootte van de video 4 GB bereikt, wordt er automatisch een ander videobestand gemaakt ( ). Als u echter een SDXC-kaart gebruikt die is geformatteerd met de camera, kunt u video's als één bestand opslaan zelfs als deze groter zijn dan 4 GB.

De kaartlezer herkent de kaart niet.

- Afhankelijk van de kaartlezer en het besturingssysteem van de computer worden SDXC-kaarten mogelijk niet correct herkend. Sluit in dat geval de camera op de computer aan met de interfacekabel en importeer de beelden op de computer met EOS Utility (EOS-software) .

Afbeeldingen kunnen niet worden aangepast of bijgesneden.

- Met deze camera kunt u geen JPEG S2-beelden, RAW-beelden of opnamen met beeldovername van 4K-video's die zijn opgeslagen als foto's, groter of kleiner maken ( ).
- Met deze camera kunt u geen RAW-beelden of opnamen met beeldovername van 4K-video's die zijn opgeslagen als foto's bijsnijden ( ).

Het beeld vertoont lichte puntjes.

- Op vastgelegde beelden kunnen witte, rode of blauwe lichtpuntjes verschijnen als de sensor is beïnvloed door kosmische stralen of gelijksoortige factoren. Dit kan worden verminderd door te kiezen voor [**Reinig nu**] bij [: **Sensorreiniging**] ( ).

Problemen met sensorreiniging

De sluiter maakt een geluid tijdens sensorreiniging.

- Hoewel er nadat [**Reinig nu**] is geselecteerd, een mechanisch geluid uit de sluiter komt, worden er geen beelden opgeslagen op de kaart ( ).

Automatische sensorreiniging werkt niet.

- Door de aan-/uitschakelaar herhaaldelijk en snel achter elkaar op <ON> en <OFF> te zetten wordt het pictogram [ ] mogelijk niet weergegeven ( ).

Problemen bij aansluiten op een computer

Ik kan geen beelden naar een computer importeren.

- Installeer EOS Utility (EOS-software) op de computer ( ).
- Zorg ervoor dat het hoofdvenster van EOS Utility wordt weergegeven.
- Als de camera al verbonden is via Wi-Fi, kan deze niet communiceren met een computer die is aangesloten met een interfacekabel.
- Controleer de versie van de app.

De communicatie tussen de aangesloten camera en de computer werkt niet.

- Als u EOS Utility (EOS-software) gebruikt, stelt u [: **Time-lapse-movie**] in op [**Uitschak.**] ( ).

Problemen met de multifunctieschoen

Er werd een bericht op het scherm weergegeven toen ik een accessoire bevestigde.

- Als [**Communicatiefout Sluit accessoire opnieuw aan**] wordt weergegeven, bevestig het accessoire dan opnieuw. Als dit bericht opnieuw wordt weergegeven nadat u het accessoire opnieuw hebt bevestigd, zorg dan dat de aansluitingen van de multifunctieschoen en het accessoire schoon en droog zijn. Als u het vuil of vocht niet kunt verwijderen, neem dan contact op met een Canon Service Center.
- Als [**Status accessoire niet beschikbaar**] wordt weergegeven, controleer dan de aansluitingen van de multifunctieschoen en het accessoire en verzeker u dat het accessoire niet is beschadigd.

Foutcodes

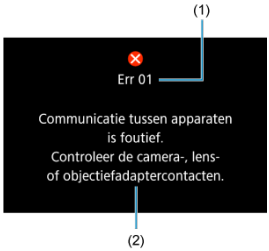

(1) Foutnummer
(2) Oorzaak en tegenmaatregelen

Als er zich een probleem met de camera voordoet, wordt er een foutmelding weergegeven.
Volg de instructies op het scherm.
Als het probleem aanhoudt, noteer dan de foutcode (Err xx) en dien een serviceverzoek in.

ISO-snelheid tijdens video-opname

In de modus [ ]

- De ISO-snelheid wordt automatisch ingesteld binnen het bereik van ISO 100-25600.

In de modus [ ], [ ] en [ ]

- De ISO-snelheid wordt automatisch ingesteld binnen het bereik van ISO 100-25600.
- Als u [**Max voor auto**] in [: **ISO-snelheidsinst.**] instelt op [**H (204800)**] ( ), wordt de maximale snelheid in het automatische instelbereik uitgebreid tot H (gelijk aan ISO 204800).
- De minimale snelheid in het automatische instelbereik is ISO 200 wanneer [: **Lichte tonen prioriteit**] is ingesteld op [**Inschak.**] of [**Vergroot**] ( ). De maximumgrens wordt niet uitgebreid, zelfs wanneer uitbreiding is ingesteld op [**Max voor auto**].
- De minimale snelheid in het automatische instelbereik is ISO 800 als [: **Instellingen Canon Log**] is ingesteld op [**Aan (C.LOG3)**] ( ). ISO-snelheden lager dan ISO 800 zijn een uitgebreide ISO-snelheid (L).
- De minimale snelheid in het automatische instelbereik voor de modus [ ] is ISO 400 wanneer [: **HDR-Movie opname**] is ingesteld op [**Inschak.**] ( ).

In de modus [ ]

- Met ISO-snelheid ingesteld op [**AUTO**] wordt de snelheid automatisch ingesteld binnen een bereik van ISO 100-25600.
- Wanneer ISO auto is ingesteld, en u [**Max voor auto**] in [: **ISO-snelheidsinst.**] instelt op [**H (204800)**] ( ), wordt de maximale snelheid in het automatische instelbereik uitgebreid tot H (gelijk aan ISO 204800).
- U kunt de ISO-snelheid handmatig instellen binnen het bereik van ISO 100-25600. Als u [**ISO-snelh.bereik**] in [: **ISO-snelheidsinst.**] instelt op [**H(204800)**] ( ), wordt de maximale snelheid in het handmatige instelbereik uitgebreid tot H (gelijk aan ISO 204800).
- De minimale snelheid in het automatische of handmatige instelbereik is ISO 200 wanneer [: **Lichte tonen prioriteit**] is ingesteld op [**Inschak.**] of [**Vergroot**] ( ). Ook als de uitbreiding van de ISO-snelheid is ingesteld, zal de maximumgrens niet worden uitgebreid.
- De minimale snelheid in het automatische instelbereik is ISO 800 als [: **Instellingen Canon Log**] is ingesteld op [**Aan (C.LOG3)**] ( ). ISO-snelheden lager dan ISO 800 zijn een uitgebreide ISO-snelheid (L).

Informatiedisplay

- Scherm voor foto's maken
- Video-opnamescherm
- Scènepictogrammen
- Afspeelscherm

Scherm voor foto's maken

Telkens als u op de knop < INFO > drukt, wordt het informatiedisplay vernieuwd.

- Alleen de instellingen die momenteel zijn toegepast worden weergegeven.

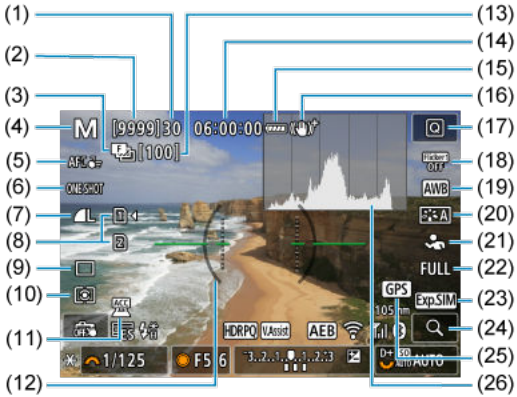

(1)	Maximale opnamereeks
(2)	Aantal beschikbare opnamen/sec. tot opname met zelfontspanner
(3)	Scherpstelbracketing/HDR/Meervoudige belichting/Ruisonderdrukking bij meerdere opnamen/Bulbtimer/Intervaltimer
(4)	Opnamemodus
(5)	AF-gebied
(6)	AF-bediening
(7)	Beeldkwaliteit
(8)	Kaart
(9)	Transportmodus
(10)	Meetmethode
(11)	Indicator accessoire bevestigd
(12)	Digitaal waterpas
(13)	Aantal opnamen voor scherpstelbracketing, meervoudige belichting of intervaltimer
(14)	Beschikbare video-opnametijd
(15)	Accuniveau
(16)	Image Stabilizer (Beeldstabilisatie) (IS-modus)
(17)	Knop voor Snel instellen
(18)	Antiknipperopname
(19)	Witbalans/Witbalanscorrectie
(20)	Beeldstijl
(21)	Te detecteren onderwerp
(22)	Foto bijsnijden/aspect ratio
(23)	Weergavesimulatie
(24)	Knop Vergroten
(25)	GPS
(26)	Histogram (Helderheid/RGB)

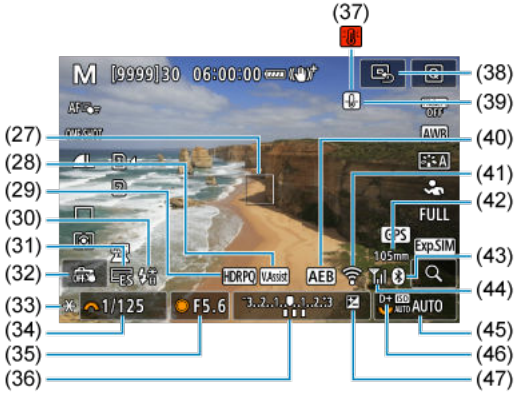

(27)	AF-punt (1-punt AF)
(28)	Beeldassistent
(29)	HDR PQ
(30)	Flitser gereed/FE-vergrendeling/Synchronisatie met hoge snelheid
(31)	Elektronische sluiter
(32)	Touch Shutter/Map maken
(33)	AE-vergrendeling
(34)	Sluitertijd
(35)	Diafragmawaarde
(36)	Indicator belichtingsniveau
(37)	Waarschuwing voor oververhitting
(38)	AF-punt instellen op midden
(39)	Waarschuwing voor beeldkwaliteit foto's
(40)	AEB/FEB
(41)	Wi-Fi-functie
(42)	Brandpuntsafstand
(43)	Bluetooth-functie
(44)	Wi-Fi-signaalsterkte/Vliegtuigmodus
(45)	ISO-snelheid
(46)	Lichte tonen prioriteit
(47)	Belichtingscorrectie

Opmerking

- U kunt de informatie opgeven die wordt weergegeven als reactie op het indrukken van de knop < INFO > ( ).
- De digitale waterpas wordt niet weergegeven wanneer de camera via HDMI op een televisie is aangesloten.
- Na het instellen van aanpassingen kunnen tijdelijk andere pictogrammen worden weergegeven.

Video-opnamescherm

Telkens als u op de knop <INFO> drukt, wordt het informatiedisplay vernieuwd.

- Alleen de instellingen die momenteel zijn toegepast worden weergegeven.

(1)	Accuniveau
(2)	Beschikbare video-opnametijd/verlopen opnameduur
(3)	Opnamemodus
(4)	AF-gebied
(5)	Kaart voor opname/weergave
(6)	Video-opnameformaat
(7)	Geluidsopnameniveau (handmatige ingang)
(8)	Volume hoofdtelefoon
(9)	Servo AF voor video's
(10)	Indicator accessoire bevestigd
(11)	Geluidsopnameniveau-indicator
(12)	HDR PQ
(13)	Image Stabilizer (Beeldstabilisatie) (IS-modus)
(14)	Histogram (Helderheid/RGB)
(15)	Knop voor Snel instellen
(16)	[●] Video-opnameknop
(17)	Witbalans/Witbalanscorrectie
(18)	Beeldstijl
(19)	Te detecteren onderwerp
(20)	Digitale zoom
(21)	Knop Vergroten
(22)	GPS
(23)	Digitaal waterpas
(24)	Beeldassistent

(25)	AF-punt (1-punt AF)
(26)	Canon Log
(27)	HDR-video-opname
(28)	Oververhittingscontrole
(29)	Zelfontspanner video
(30)	AE-vergrendeling
(31)	Sluitertijd
(32)	Diafragmawaarde
(33)	Indicator belichtingsniveau (meetniveaus)
(34)	AF-punt instellen op midden
(35)	Wi-Fi-functie
(36)	Brandpuntsafstand
(37)	Bluetooth-functie
(38)	Wi-Fi-signaalsterkte
(39)	ISO-snelheid
(40)	Lichte tonen prioriteit
(41)	Belichtingscorrectie

Waarschuwing

- U kunt de informatie opgeven die wordt weergegeven als reactie op het indrukken van de knop < INFO > ( ).
- Het elektronische niveau wordt in deze omstandigheden niet weergegeven.
  - Als de camera via HDMI met een televisie is verbonden
  - Wanneer [: **Vooropname-instell.**] is ingesteld op [**Aan**]
- De digitale waterpas, de rasterlijnen en het histogram kunnen niet worden weergegeven tijdens de video-opnamen (en als ze momenteel worden weergegeven, wist video-opnamen het scherm).
- Wanneer de video-opname wordt gestart, wordt de resterende opnameduur gewijzigd in de verstreken tijd.

Opmerking

- Na het instellen van aanpassingen kunnen tijdelijk andere pictogrammen worden weergegeven.

Scènepictogrammen

In de opnamemodus < > detecteert de camera het type scène en past alle instellingen daarop aan. Het gedetecteerde scènetype wordt linksboven op het scherm weergegeven.

Onderwerp / Achtergrond		Personen		Andere onderwerpen dan mensen			Achtergrondkleur
			In beweging*1	Natuur- en buiten-opnames	In beweging*1	Dichtbij*2	
Helder							Grijs
	Tegenlicht						
Inclusief blauwe lucht							Lichtblauw
	Tegenlicht						
Zonsondergang		*3				*3	Oranje
Spotlicht							Donkerblauw
Donker							
	Met statief*1	*4*5	*3		*3		

*1: Niet weergegeven tijdens video-opnamen.
*2: Wordt weergegeven wanneer de bevestigde lens over afstandsinformatie beschikt. Met een tussenring of macrolens kan het zijn dat het weergegeven pictogram niet overeenkomt met de daadwerkelijke scène.
*3: Pictogrammen van scènes die zijn geselecteerd uit de scènes die gedetecteerd kunnen worden, worden weergegeven.
*4: Wordt weergegeven wanneer alle volgende omstandigheden van toepassing zijn.
De opnamescène is donker, het is een nachtopname en de camera staat op een statief.
*5: Wordt weergegeven met een van de volgende lenzen.

- EF300mm f/2.8L IS II USM
- EF400mm f/2.8L IS II USM
- EF500mm f/4L IS II USM
- EF600mm f/4L IS II USM
- Image Stabilizer (Beeldstabilisatie)-lenzen die in 2012 of later op de markt zijn gebracht.

*Er worden langere sluitertijden gebruikt wanneer de voorwaarden voor zowel *4 als *5 van toepassing zijn.

Opmerking

- Bij bepaalde scènes of opnameomstandigheden komt het weergegeven pictogram mogelijk niet overeen met de daadwerkelijke scène.

Weergave basisinformatie voor foto's

(1)	HDR-uitvoerstatus/beeldassistent
(2)	Bluetooth-functie
(3)	Wi-Fi-signaalsterkte
(4)	Wi-Fi-functie
(5)	Accuniveau
(6)	Huidig beeldnummer/Totaal aantal beelden/Aantal gevonden beelden
(7)	Sluitertijd
(8)	Diafragmawaarde
(9)	Belichtingscorrectiewaarde
(10)	Reeds naar een computer/smartphone verzonden
(11)	Classificatie
(12)	Beeldbeveiliging
(13)	Kaartnummer
(14)	Mapnummer - Bestandsnummer
(15)	Beeldkwaliteit/Bewerkt beeld/Bijsnijden/Beeld overnemen
(16)	ISO-snelheid
(17)	Lichte tonen prioriteit

Waarschuwing

- Als het beeld is gemaakt met een andere camera, wordt bepaalde opname-informatie mogelijk niet weergegeven.
- Het kan zijn dat het niet mogelijk is om beelden die zijn gemaakt met deze camera op andere camera's weer te geven.

Weergave gedetailleerde informatie voor foto's

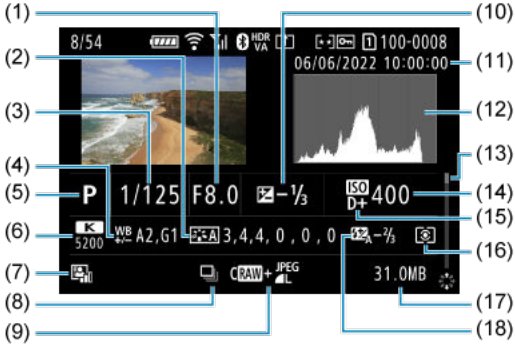

(1)	Diafragmawaarde
(2)	Beeldstijl/Instellingen
(3)	Sluitertijd
(4)	Witbalanscorrectie/bracketing
(5)	Opnamemodus/Meerdere opnamen/Beeld overnemen
(6)	Witbalans
(7)	Auto Lighting Optimizer (Auto optimalisatie helderheid)
(8)	Eerste beeld van scène
(9)	Beeldkwaliteit/Bewerkt beeld/bijsnijden
(10)	Belichtingscorrectiewaarde
(11)	Opnamedatum en -tijd
(12)	Histogram (Helderheid/RGB)
(13)	Schuifbalk
(14)	ISO-snelheid
(15)	Lichte tonen prioriteit
(16)	Meetmethode
(17)	Bestandsgrootte
(18)	Waarde flitsbelichtingscorrectie/Reflectie/HDR-opname/Ruisreductie bij meerdere opnamen

* Ter vereenvoudiging is uitleg weggelaten voor items die ook zijn opgenomen in Weergave basisinformatie voor foto's, die hier niet worden weergegeven.
* Voor beelden die zijn vastgelegd in RAW+JPEG/HEIF-opname, geeft dit de RAW-bestandsgrootte aan.
* Lijnen die het beeldgebied aangeven, worden weergegeven voor opnamen die zijn gemaakt met aspect ratio ingesteld ( ) en met RAW- of RAW+JPEG ingesteld als beeldkwaliteit.
* Voor beelden met toegevoegde bijsnijdinformatie worden lijnen getoond om het beeldgebied aan te geven.

* Tijdens het maken van opnamen met flitser zonder flitsbelichtingscorrectie wordt [ ] weergegeven.

* [ ] geeft beelden aan die zijn gemaakt met indirecte flitser.
* De hoeveelheid afstelling van dynamisch bereik wordt weergegeven voor beelden opgenomen in HDR-opname.

* [] geeft beelden aan die zijn vastgelegd tijdens opnamen maken met meervoudige belichting.

* [NR] geeft beelden aan die zijn verwerkt met ruisonderdrukking bij meerdere opnamen.

* [] geeft testopnamen aan voor time-lapse-video's.

* [] wordt weergegeven voor opnamen die zijn gemaakt en opgeslagen door uitvoer van RAW-beeldverwerking, formaat wijzigen, bijsnijden of beeld overnemen.

* [] geeft beelden aan die zijn bijgesneden en vervolgens opgeslagen.

* HEIF-beelden die naar JPEG's zijn geconverteerd, krijgen het label [JPEG].

Weergave gedetailleerde informatie voor video's

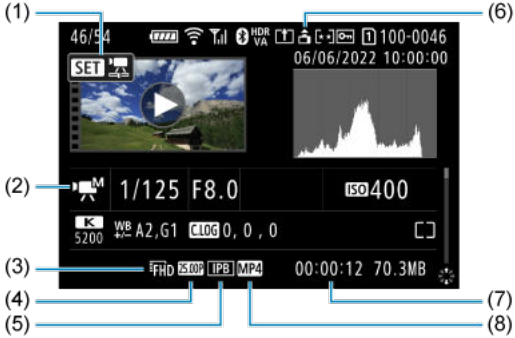

(1)	Video afspelen
(2)	Video-opnamemodus/modus met hoge framerate
(3)	Video-opnameformaat
(4)	Framerate
(5)	Compressiemethode
(6)	Informatie over de richting van video
(7)	Opnametijd/tijdcode
(8)	Opname-indeling voor video's

* Ter vereenvoudiging is uitleg weggelaten voor items die ook zijn opgenomen in Weergave basisinformatie voor foto's en Weergave gedetailleerde informatie voor foto's, die hier niet worden weergegeven.

* [H Av] geeft video's aan die zijn gemaakt met opnemen met hoge framerate.

Opmerking

- Tijdens video afspelen wordt "*, *" aangegeven voor de parameters [**Details**] en [**Drempel**] van [**Scherpte**] in [**Beeldstijl**].

Specificaties

Type

Type: Digitale niet-reflex AF/AE-camera met enkele lens
Lensvatting: RF-vatting van Canon
Compatibele lenzen: Canon RF-lensgroep (inclusief RF-S-lenzen)
* Canon EF- of EF-S-lenzen (behalve EF-M-lenzen) zijn ook compatibel, met gebruik van vattingadapter EF-EOS R
Brandpuntsafstand van de lens:
Bij gebruik van RF/EF-lenzen: Dezelfde als de brandpuntsafstand die is aangegeven op de lens
Bij gebruik van RF-S/EF-S-lenzen: Circa 1,6 maal de aangegeven brandpuntsafstand

Beeldsensor

Type: CMOS-sensor met volledig beeld

Effectieve pixels*1*2	Max. ca. 24,2 megapixels
Totaal aantal pixels*1	Ca. 25,6 megapixels
Schermgrootte	Ca. 36,0×24,0 mm
Dual Pixel CMOS AF	Ondersteund

* 1: Afgerond naar de dichtstbijzijnde 100.000 pixels.
* 2: Met gebruik van RF- of EF-lenzen.
Het aantal effectieve pixels is mogelijk lager bij sommige lenzen en beeldverwerking.

Opnamesysteem

Beeldopname-indeling: Voldoet aan Design rule for Camera File System 2.0 en Exif 2.31*1
* 1: Ondersteunt tijdoffsetinformatie

Opnametype en extensie

Opnametype		Extensie
Foto	JPEG	.JPG
	HEIF	.HIF
	RAW	.CR3
	C-RAW	
	Dual Pixel RAW	
	RAW-burst	
Video	ALL-I*1, IPB (Standaard), IPB (Licht)	.MP4

* 1: Alleen time-lapse-video-opnamen

Opnamemedia

Opnamemedia

SD-/SDHC-/SDXC-geheugenkaarten

UHS-II	Ondersteund
UHS-I	Ondersteund
UHS-snelheidsklasse	Ondersteund
SD Speed Class	Ondersteund

Kaartsleuf: Uitgerust met dubbele kaartsleuven

* Beide kaartsleuven zijn UHS-II-compatibel

Foto-opnamen

Aantal pixels voor foto's

Beeldformaat		Resolutie (pixels)				
		Aspect ratio				
		3:2	1,6× (bijsnijden)*1	1:1	4:3	16:9
JPEG/ HEIF	L	24,0 megapixel (6000×4000)	Ca. 9,3 megapixels (3744×2496)	16,0 megapixel (4000×4000)	Ca. 21,3 megapixels*2 (5328×4000)	Ca. 20,2 megapixels*2 (6000×3368)
	M	Ca. 10,6 megapixels (3984×2656)		Ca. 7,1 megapixels (2656×2656)	Ca. 9,5 megapixels (3552×2664)	Ca. 8,9 megapixels*2 (3984×2240)
	S1	Ca. 5,9 megapixels (2976×1984)		Ca. 3,9 megapixels (1984×1984)	Ca. 5,3 megapixels (2656×1992)	Ca. 5,0 megapixels*2 (2976×1680)
	S2	Ca. 3,8 megapixels (2400×1600)	Ca. 3,8 megapixels (2400×1600)	Ca. 2,6 megapixels (1600×1600)	Ca. 3,4 megapixels*2 (2112×1600)	Ca. 3,2 megapixels*2 (2400×1344)
RAW	RAW / C RAW	24,0 megapixel (6000×4000)	Ca. 9,3 megapixels (3744×2496)	24,0 megapixels*2 (6000×4000)		

* Waarden voor vastgelegde pixels worden afgerond op 100.000.
* RAW/C-RAW-beelden worden gegenereerd in [3:2] en de ingestelde aspect ratio wordt toegevoegd.
* JPEG- en HEIF-beelden worden gegenereerd met de ingestelde aspect ratio.
* Deze waarden voor aspect ratio (M / S1 / S2) en het aantal pixels zijn ook van toepassing wanneer het formaat wordt gewijzigd.
* 1: Beeldhoek van ca. 1,6 keer de aangegeven brandpuntsafstand.
* 2: Aspect ratios verschillen licht voor deze beeldformaten.

Bestandsgrootte/aantal beschikbare opnamen

Beeldkwaliteit		Bestandsgrootte [Ca. MB]	Beschikbare opnamen [Ca.]*1
JPEG*2	L	8,2	3700
	L	4,4	6820
	M	4,6	6630
	M	2,6	11450
	S1	3,1	9820
	S1	1,9	12840
	S2	1,8	16290
HEIF*3	L	8,3	3600
	L	6,3	4690
	M	5,0	5830
	M	3,9	7400
	S1	3,5	8390
	S1	2,8	10270
	S2	1,8	14250
RAW*2	RAW	26,1	1170
	CRAW	13,2	2350
RAW+JPEG*2	RAW + L	26,1 + 8,2	890
	CRAW + L	13,2 + 8,2	1430
RAW+HEIF*3	RAW + L	28,6 + 8,3	820
	CRAW + L	15,8 + 8,3	1260

* 1: Het aantal opnamen met een kaart van 32 GB die voldoet aan Canon-teststandaarden.

* 2: Bij instelling op [**HDR-opname HDR PQ**: **Uitschak.**].

* 3: Bij instelling op [**HDR-opname HDR PQ**: **Inschak.**].

* Bestandsgrootten worden bepaald op basis van Canon-teststandaarden.

* Bestandsgrootten verschillen afhankelijk van opnameomstandigheden (zoals bijsnijden/aspect ratio, onderwerp, ISO-snelheid, beeldstijl en persoonlijke voorkeuzen).

Maximale opnamereeks [circa]

Aantal beschikbare opnamen wanneer ingesteld op [] zonder tragere continue opname

Beeldkwaliteit		Mechanische sluiter/Elektronisch 1e gordijn (ca. 12 opnamen/sec.)*1		Elektronische sluiter (ca. 40 opnamen/sec.)*1	
		Standaardkaart*2	Hogesnelheids-kaart*3	Standaardkaart*2	Hogesnelheids-kaart*3
JPEG*4	L	540	1000 of meer	190	190
	M	1000 of meer	1000 of meer	180	180
	S1	1000 of meer	1000 of meer	180	180
	S2	1000 of meer	1000 of meer	180	180
HEIF*5	L	470	1000 of meer	180	180
	M	1000 of meer	1000 of meer	180	180
	S1	1000 of meer	1000 of meer	180	180
	S2	1000 of meer	1000 of meer	180	180
RAW*4	RAW	85	110	74	75
	CRAW	240	1000 of meer	140	140
RAW+JPEG*4	RAW + L	85	110	73	75
	CRAW + L	170	390	140	140
RAW+HEIF*5	RAW + L	85	95	70	73
	CRAW + L	160	180	140	140

* 1: Zie Transportmodus en continue opnamesnelheid voor informatie over opnameomstandigheden.
* 2: Het aantal opnamen met een UHS-I-kaart van 32 GB die voldoet aan Canon-teststandaarden.
* 3: Het aantal opnamen met een UHS-II-kaart van 32 GB die voldoet aan Canon-teststandaarden.

* 4: Bij instelling op [**HDR-opname HDR PQ**: **Uitschak.**].

* 5: Bij instelling op [**HDR-opname HDR PQ**: **Inschak.**].

* Maximale opnamereeks zoals gemeten onder voorwaarden volgens Canon-teststandaarden (continue opname met hoge snelheid + in 1-beeld AF-modus, ISO 100 en beeldstijl standaard).

* De maximale opnamereeks is afhankelijk van opnameomstandigheden (zoals bijsnijden/aspect ratio, onderwerp, het merk van de geheugenkaart, de ISO-snelheid, beeldstijl en aangepaste functie).

Video-opname

Opname-formaat voor video's: MP4

Geschatte opnametijd, bitsnelheid voor video's en bestandsgrootte

Canon Log: OFF, HDR PQ: OFF

Video-opnameformaat			Totale opnametijd (circa)			Bitsnelheid voor video's (circa Mbps)	Bestands-grootte (circa MB)
			32 GB	128 GB	512 GB		
4K UHD 4K UHD bijgesneden	59,94 fps 50,00 fps	IPB (Standaard)	18 min.	1 uur, 14 min.	4 uur 56 min.	230	1647
		IPB (Licht)	35 min.	2 uur 21 min.	9 uur 27 min.	120	860
	29,97 fps 25,00 fps 23,98 fps	IPB (Standaard)	35 min.	2 uur 21 min.	9 uur 27 min.	120	860
		IPB (Licht)	1 uur 10 min.	4 uur 43 min.	18 uur 52 min.	60	431
4K UHD Time-lapse-video's	29,97 fps 25,00 fps	ALL-I	9 min.	36 min.	2 uur 25 min.	470	3362
Full HD Video's met hoge framerate	179,82 fps 150,00 fps	IPB (Standaard)	23 min.	1 uur 34 min.	6 uur 19 min.	180	1287
		IPB (Licht)	40 min.	2 uur 42 min.	10 uur 50 min.	105	751
	119,88 fps 100,00 fps	IPB (Standaard)	35 min.	2 uur 22 min.	9 uur 28 min.	120	858
		IPB (Licht)	1 uur 0 min.	4 uur 3 min.	16 uur 15 min.	70	501
Full HD Full HD bijgesneden	59,94 fps 50,00 fps	IPB (Standaard)	1 uur 10 min.	4 uur 43 min.	18 uur 52 min.	60	431
		IPB (Licht)	2 uur 0 min.	8 uur 3 min.	32 uur 15 min.	35	252
	29,97 fps 25,00 fps 23,98 fps	IPB (Standaard)	2 uur 20 min.	9 uur 23 min.	37 uur 35 min.	30	216
		IPB (Licht)	5 uur 47 min.	23 uur 11 min.	92 uur 47 min.	12	88
Full HD Time-lapse-video's	29,97 fps 25,00 fps	ALL-I	47 min.	3 uur 9 min.	12 uur 38 min.	90	644

* Bitsnelheid: is alleen van toepassing op video-output, niet op audio of metadata.
* Audio wordt opgenomen wanneer [**C.Fn4 Audiocompressie**: **Inschak.**] (Audio: AAC) is ingesteld.
* Video-opname stopt als de maximale opnametijd per video wordt bereikt.
* Er wordt geen audio opgenomen voor ongeveer de laatste twee frames wanneer de compressiemethode voor video-opnamekwaliteit is ingesteld op IPB (Standaard) of IPB (Licht) en de camera is ingesteld op [**C.Fn4 Audiocompressie**: **Inschak.**]. Bovendien kunnen de video en het geluid enigszins afwijken qua synchronisatie wanneer video's in Windows worden weergegeven.

Canon Log: ON of HDR PQ: ON

Video-opnameformaat			Totale opnametijd (circa)			Bitsnelheid voor video's (circa Mbps)	Bestands-grootte (circa MB)
			32 GB	128 GB	512 GB		
4K UHD 4K UHD bijgesneden	59,94 fps 50,00 fps	IPB (Standaard)	12 min.	50 min.	3 uur 20 min.	340	2434
		IPB (Licht)	25 min.	1 uur 40 min.	6 uur 40 min.	170	1218
	29,97 fps 25,00 fps 23,98 fps	IPB (Standaard)	25 min.	1 uur 40 min.	6 uur 40 min.	170	1218
		IPB (Licht)	50 min.	3 uur 20 min.	13 uur 20 min.	85	610
4K UHD Time-lapse-video's	29,97 fps 25,00 fps	ALL-I	9 min.	36 min.	2 uur 25 min.	470	3362
Full HD Video's met hoge framerate	179,82 fps 150,00 fps	IPB (Standaard)	15 min.	1 uur 3 min.	4 uur 12 min.	270	1931
		IPB (Licht)	28 min.	1 uur 53 min.	7 uur 35 min.	150	1073
	119,88 fps 100,00 fps	IPB (Standaard)	23 min.	1 uur 34 min.	6 uur 19 min.	180	1287
		IPB (Licht)	42 min.	2 uur 50 min.	11 uur 22 min.	100	715
Full HD Full HD bijgesneden	59,94 fps 50,00 fps	IPB (Standaard)	47 min.	3 uur 9 min.	12 uur 36 min.	90	646
		IPB (Licht)	1 uur 24 min.	5 uur 39 min.	22 uur 38 min.	50	360
	29,97 fps 25,00 fps 23,98 fps	IPB (Standaard)	1 uur 34 min.	6 uur 17 min.	25 uur 8 min.	45	324
		IPB (Licht)	2 uur 30 min.	10 uur 3 min.	40 uur 15 min.	28	202
Full HD Time-lapse-video's	29,97 fps 25,00 fps	ALL-I	31 min.	2 uur 6 min.	8 uur 25 min.	135	966

* Bitsnelheid: is alleen van toepassing op video-output, niet op audio of metadata.
* Audio wordt opgenomen wanneer [**C.Fn4 Audiocompressie**: **Inschak.**] (Audio: AAC) is ingesteld.
* Video-opname stopt als de maximale opnametijd per video wordt bereikt.
* Er wordt geen audio opgenomen voor ongeveer de laatste twee frames wanneer de compressiemethode voor video-opnamekwaliteit is ingesteld op IPB (Standaard) of IPB (Licht) en de camera is ingesteld op [**C.Fn4 Audiocompressie**: **Inschak.**]. Bovendien kunnen de video en het geluid enigszins afwijken qua synchronisatie wanneer video's in Windows worden weergegeven.

Minimumvereisten voor de kaart (video-opnamen) [schrijf-/leessnelheid]

<table>
<tr><th colspan="3">Video-opnameformaat</th><th>8-bits</th><th>10-bits
(Canon Log 3/HDR PQ)</th></tr>
<tr><td rowspan="4">4K UHD
4K UHD bijgesneden</td><td rowspan="2">59,94 fps
50,00 fps</td><td>IPB (Standaard)</td><td>UHS Speed Class 3 of hoger</td><td>Video Speed Class V60 of hoger</td></tr>
<tr><td>IPB (Licht)</td><td colspan="2">UHS Speed Class 3 of hoger</td></tr>
<tr><td rowspan="2">29,97 fps
25,00 fps
23,98 fps</td><td>IPB (Standaard)</td><td colspan="2">UHS Speed Class 3 of hoger</td></tr>
<tr><td>IPB (Licht)</td><td>SD Speed Class 10 of hoger</td><td>UHS Speed Class 3 of hoger</td></tr>
<tr><td>4K UHD
Time-lapse-video's</td><td>29,97 fps
25,00 fps</td><td>ALL-I</td><td colspan="2">Leessnelheid van 60 MB/sec. of hoger</td></tr>
<tr><td rowspan="4">Full HD
Video's met hoge framerate</td><td rowspan="2">179,82 fps
150,00 fps</td><td>IPB (Standaard)</td><td>UHS Speed Class 3 of hoger</td><td>Video Speed Class V60 of hoger</td></tr>
<tr><td>IPB (Licht)</td><td>UHS Speed Class 3 of hoger</td><td>UHS Speed Class 3 of hoger</td></tr>
<tr><td rowspan="2">119,88 fps
100,00 fps</td><td>IPB (Standaard)</td><td colspan="2">UHS Speed Class 3 of hoger</td></tr>
<tr><td>IPB (Licht)</td><td>SD Speed Class 10 of hoger</td><td>UHS Speed Class 3 of hoger</td></tr>
<tr><td rowspan="4">Full HD
Full HD bijgesneden</td><td rowspan="2">59,94 fps
50,00 fps</td><td>IPB (Standaard)</td><td>SD Speed Class 10 of hoger</td><td>UHS Speed Class 3 of hoger</td></tr>
<tr><td>IPB (Licht)</td><td>SD Speed Class 6 of hoger</td><td>SD Speed Class 10 of hoger</td></tr>
<tr><td rowspan="2">29,97 fps
25,00 fps
23,98 fps</td><td>IPB (Standaard)</td><td colspan="2">SD Speed Class 6 of hoger</td></tr>
<tr><td>IPB (Licht)</td><td colspan="2">SD Speed Class 4 of hoger</td></tr>
<tr><td>Full HD
Time-lapse-video's</td><td>29,97 fps
25,00 fps</td><td>ALL-I</td><td colspan="2">Leessnelheid van 30 MB/sec. of hoger</td></tr>
</table>

Ingebouwde en externe microfoons

Ingebouwde microfoon: Stereomicrofoons
Externe microfoon (IN-aansluiting externe microfoon): stereo mini-aansluiting van 3,5 mm diameter
Externe microfoon (multifunctieschoen): Compatibel met stereo-richtmicrofoon DM-E1D

Automatische scherpstelling

Scherpstelmethode: Dual Pixel CMOS AF

Bereik helderheid scherpstelling (foto's maken): EV –6,5 tot 21 (met een f/1.2-lens,* middelste AF-punt, 1-beeld AF bij kamertemperatuur en ISO 100)
* Behalve RF-lenzen met een DS-coating (Defocus Smoothing)

Bereik helderheid scherpstelling (video-opnamen)

4K	BW –4,0 tot 21	(met een f/1.2-lens*, middelste AF-punt en 1-beeld AF, bij kamertemperatuur, ISO 100 en 29,97/25,00 fps) * Behalve RF-lenzen met een DS-coating (Defocus Smoothing)
Full HD	BW –4,5 tot 21	

Scherpstelling

	Foto's maken	Video-opname
AF-bediening*1	• 1-beeld AF • AI Focus AF • Servo AF	• 1-beeld AF • Servo AF voor video's
Handmatige scherpstelling (MF)	Ondersteund	Ondersteund

* 1: Beschibaar in Creatieve modi. Automatisch ingesteld in Basic Zone-modi overeenkomstig de opnamemodus.
* Bij instelling op AI Focus AF wisselt de camera automatisch van 1-beeld AF naar Servo AF als reactie op beweging van het onderwerp (geldt ook voor continue opname).
* Automatisch ingesteld op [**AI Focus AF**] in de modus < A+ >.

Scherpstelmodus: AF / MF
* Van toepassing wanneer een RF- of RF-S-lens met scherpstelmodusknop wordt gebruikt.
* Wanneer lenzen met een scherpstelmodusknop worden gebruikt, krijgt de instelling op de lens voorrang.

Lenscompatibiliteit gebaseerd op AF-gebied: Raadpleeg de Canon-website

Aantal beschikbare AF-gebieden voor automatische selectie

Scherpstelgebied		Horizontaal: Ca. 100%, verticaal: Ca. 100%
Aantal AF-zones	Foto's	Max. 1053 zones (39×27)
	Video's	Max. 1053 zones (39×27)

* Kan verschillen afhankelijk van de instellingen.

Selecteerbare posities voor AF-punt

Scherpstelgebied		Horizontaal: Ca. 90%, verticaal: Ca. 100%
Aantal posities	Foto's	Max. 4897 posities (83×59)
	Video's	Max. 4067 posities (83×49)

* Wanneer ingesteld op [1-punt AF] en geselecteerd door middel van de multicontroller.
* Waarden voor de selecteerbare posities voor AF-punten vertegenwoordigen geen AF-prestatie.

Zoeker

Type: OLED kleuren elektronische zoeker
Schermgrootte: Ca. 1,3 cm (0,5 inch)
Aantal dots: Ca. 3.690.000 dots
Vergroting/beeldhoek: Ca. 0,76×/ca. 35,2° (met een 50 mm-lens bij oneindig, -1 m^{-1})
Dekking: Ongeveer 100% (bij JPEG grote beeldkwaliteit (3:2) en ongeveer 23 mm oogafstand)
Oogafstand: Circa 23 mm (bij -1 m^{-1} vanaf het einde van de oculairlens)
Dioptrische aanpassing: Ca. –4,0 tot 2,0 m^{-1} (dpt)

Scherm

Type: TFT LCD-kleurenscherm
Schermgrootte: Ca. 7,5 cm (3,0 inch) (aspect ratio scherm van 3:2)
Aantal dots: Ca. 1.620.000 dots
Beeldhoek: Ca. 170° verticaal en horizontaal
Dekking: Ca. 100% verticaal en horizontaal (bij L-beeldformaat en een aspect ratio van 3:2)
Schermhelderheid: Handmatig aan te passen binnen een bereik van 1–7
Touchscreen: Capacitief

HDMI-uitgang

HDMI-video-/audio-uitgang: HDMI micro OUT-aansluiting (Type D)
* HDMI CEC niet ondersteund
HDMI-resolutie: Auto/1080p

Belichting

Meetfuncties onder verschillende opnameomstandigheden

Optie		Foto's maken	Video-opname
Meetsensor		Meting met 384 zones (24×16) met uitvoersignalen van de beeldsensor*1	
Meetmethode	Meervlaksmeting	Ja	Ja * Wanneer gezichten worden gedetecteerd
	Deelmeting	Ja * Ca. 5,9% in het midden van het scherm*3	
	Spotmeting*2	Ja * Ca. 3,0% in het midden van het scherm*3	
	Centrum gewicht gemiddeld	Ja	Ja * Wanneer geen gezichten worden gedetecteerd * Wanneer ingesteld op Canon Log 3
Meten helderheidbereik (bij kamertemperatuur, ISO 100)		BW –3 tot 20	BW –1 tot 20

* 1: Dit is ook van toepassing wanneer ingesteld op [**1,6x (bijsnijden)**].
* 2: Multispotmeting niet beschikbaar (niet ondersteund).
* 3: Wanneer ingesteld op Volledig. Waarden verschillen wanneer ingesteld op 1,6× (bijsnijden) of Digitale teleconverter.

ISO-snelheid (aanbevolen belichtingsindex) bij het maken van foto's

Handmatige instelling ISO-snelheid voor foto's

	ISO-snelheid
Normale ISO-snelheid	ISO 100–102400 (met tussenstappen van 1/3 of 1 stop)
Uitgebreide ISO-snelheid	L (gelijk aan ISO 50), H (gelijk aan ISO 204800)

* Wanneer ingesteld op [**Lichte tonen prioriteit**], is het bereik van handmatige instelling ISO 200–102400.
* Uitgebreide ISO-snelheden kunnen niet worden ingesteld in HDR-modus of tijdens HDR-opname (HDR PQ).

Bereik van de handmatige ISO-snelheid instelling voor foto's

ISO-snelheidsbereik	ISO-snelheid
Minimum	L (gelijk aan ISO 50) tot ISO 102400 (in tussenstappen van 1 stop)
Maximum	ISO 100 tot H (gelijk aan ISO 204800 in tussenstappen van 1 stop)

Bereik van de automatische ISO-snelheid instelling voor foto's

Automatisch bereik	ISO-snelheid
Minimum	ISO 100–51200 (met tussenstappen van 1 stop)
Maximum	ISO 200–102400 (met tussenstappen van 1 stop)

Details voor ISO Auto voor foto's

Opnamemodus		Geen flitser	Een flitser gebruiken	
Variabele instelling van maximale ISO Auto-limiet voor E-TTL			Compatibele lens	Incompatibele lens
Creatieve modi	Fv / P / Tv / Av / M	ISO 100*1*2–102400*2	ISO 100*1*2–6400*2	ISO 100*1*2–1600*2
	B	ISO 400*3	ISO 400*3	
Basismodi	/	ISO 100–25600	ISO 100–6400	ISO 100–1600
	SCN	Varieert per opnamemodus		
		Varieert per opnamemodus		

* 1: ISO 200 wanneer ingesteld op [**Lichte tonen prioriteit**: **Inschak./Vergroot**].
* 2: Varieert afhankelijk van de instellingen [**Maximum**] en [**Minimum**] voor [**Autom. bereik**].
* 3: Indien dit buiten het instellingsbereik valt, wordt dit gewijzigd in de waarde die het dichtst bij ISO 400 ligt.

Variabele instelling van maximale ISO Auto-limiet voor E-TTL: Ondersteund

ISO-snelheid (aanbevolen belichtingsindex) in foto video-opname

Handmatige instelling ISO-snelheid voor video's (in M-modus)

	Canon Log 3	ISO-snelheid
Normale ISO-snelheid	Uit	ISO 100–25600 (met tussenstappen van 1/3 of 1 stop)
	Aan	ISO 800–25600 (met tussenstappen van 1/3 of 1 stop)
Uitgebreide ISO-snelheid	Uit	H (gelijk aan ISO 32000, 40000, 51200, 64000, 80000, 102400 of 204800)
	Aan	L (gelijk aan ISO 100, 125, 160, 200, 250, 320, 400, 500 of 640) H (gelijk aan ISO 32000, 40000, 51200, 64000, 80000, 102400 of 204800)

* Als de maximale ISO-snelheid handmatig wordt ingesteld, komt die overeen met de instelling [**ISO-snelh.bereik**].
* Wanneer ingesteld op [**Lichte tonen prioriteit**], is het bereik van de instelling ISO 200–25600.
* Er zijn geen uitgebreide ISO-snelheden beschikbaar bij video-opnamen in HDR of HDR PQ, bij video-opnamen met creatieve filters of HDMI RAW als uitvoerinstelling, of als digitaal zoomen is ingesteld.
* Het standaard instellingsbereik wanneer ingesteld op Canon Log 3 is L en ISO 800-25600.

Automatische instelling ISO-snelheid voor video's (in modus P / Tv / Av en in M-modus met ISO Auto)

	Canon Log 3	ISO-snelheid
Normale ISO-snelheid	Uit	ISO 100–25600 (met tussenstappen van 1/3 of 1 stop)
	Aan	ISO 800–25600 (met tussenstappen van 1/3 of 1 stop)
Uitgebreide ISO-snelheid	Uit	H (gelijk aan ISO 32000, 40000, 51200, 64000, 80000, 102400 of 204800)
	Aan	

* Als de maximale ISO-snelheid automatisch wordt ingesteld, komt die overeen met de instelling [**Max voor auto**].
* Wanneer ingesteld op [**Lichte tonen prioriteit**], is het bereik van de instelling ISO 200–25600.
* Er zijn geen uitgebreide ISO-snelheden beschikbaar bij video-opnamen in HDR of HDR PQ, bij video-opnamen met creatieve filters of HDMI RAW als uitvoerinstelling, of als digitaal zoomen is ingesteld.

Bereik van de handmatige ISO-snelheid instelling voor video's

ISO-snelheidsbereik	ISO-snelheid
Minimum	ISO 100–25600 of H (gelijk aan ISO 102400 in tussenstappen van 1 stop)
Maximum	ISO 200–25600 of H (gelijk aan ISO 51200, 102400 of 204800), met tussenstappen van 1 stop

Maximale automatische ISO-instelling voor video's

	ISO-snelheid
Max voor auto	ISO 6400–25600 of H (gelijk aan ISO 51200, 102400 of 204800), met tussenstappen van 1 stop

Maximale ISO auto-instelling voor time-lapse-video's

	ISO-snelheid
Max voor auto	ISO 400, 800, 1600, 3200, 6400, 12800 of 25600 met tussenstappen van 1 stop

Sluiter

Foto's maken

Type:
Elektronisch gestuurde focal-planesluiter
Rollende sluiter, met gebruik van de beeldsensor

Sluitermodus

Mechanische sluiter
Elektronisch 1e gordijn
Elektronische sluiter

Sluitertijd / X-synchronisatiesnelheid

Sluitermodus	Instellingsbereik	Stappen instellen	X-synchronisatie
Mechanische sluiter	1/8000-30 sec., bulb	1/3 stop, 1/2 stop	1/200 sec.
Elektronisch 1e gordijn			1/250 sec.
Elektronische sluiter*1*2	1/16000*3, 1/8000–30 sec., bulb		

* 1: 1/16000 sec. is alleen beschikbaar in de modus Tv of M mode (tot 1/8000 sec. in de modi Fv, P of Av).
* 2: Wanneer de sluitertijd is ingesteld op 1/16000 sec., kan de diafragmawaarde of ISO-snelheid worden aangepast om de belichting te regelen aan de hand van opnameomstandigheden, aangezien de belichting niet kan worden geregeld met tussenstappen van 1/3 of 1/2 stop.
* 3: Tot 1/8000 sec. wanneer ingesteld op continue opnamen met hoge snelheid + transportmodus, RAW-burstmodus, HDR-modus, focusbracketing of dezelfde belichting voor een ander diafragma (ISO-snelheid/Tv, Tv).

Video-opname

Type: Rollende sluiter, met gebruik van de beeldsensor

Sluitertijd:
1/8000–1/25* sec.
* Varieert afhankelijk van de framerate.
Video's in modus Tv of M: 1/8000–1/8*1 sec.
* Varieert afhankelijk van de opnamemodus en framerate.
* 1: De minimumsnelheid is 1/125 sec. (NTSC) of 1/100 sec. (PAL) wanneer ingesteld op [**Hoge framerate**: **Inschak.**].

Beeldstabilisatie (IS-modus): Beschikbaar

Transport

Transportmodus en continue opnamesnelheid

[Max. ca.]

Transportmodus	AF-bediening	Mechanische sluiter	Elektronisch 1e gordijn	Elektronische sluiter
Enkelbeeld		Ja	Ja	Ja
Continue opname met hoge snelheid+	1-beeld AF Servo AF	12 beelden/sec.	12 beelden/sec.	40 beelden/sec.
Continue opname met hoge snelheid	1-beeld AF Servo AF	5,5 beelden/sec.	7,0 beelden/sec.	20 beelden/sec.
Continue opname met lage snelheid	1-beeld AF Servo AF	3,0 beelden/sec.	3,0 beelden/sec.	5,0 beelden/sec.
Zelfontspanner: 10 sec.		Ja	Ja	Ja
Zelfontspanner: 2 sec.		Ja	Ja	Ja
Zelfontspanner: Continue opname		Ja	Ja	Ja

Externe flitser

Contacten van de accessoireschoen:
21 pins voor accessoires compatibel met de multifunctieschoen, 5 pins voor X-synchronisatie en communicatie
Flitsbelichtingscorrectie: ±3-stops (met tussenstappen van 1/3 of 1/2 stop)

Afspelen

Optie	Foto's	Video's
AF-puntweergave	Ja	
Weergaveraster	Uit / 3×3 / 6×4 / 3×3+diag	
Vergrote weergave	1,5×–10× (15 levels)	
Beeldzoekvoork. instellen	Zoekcriteria Classificatie/Datum/Map/Beveiliging/Type bestand (1)/Type bestand (2)	
Classificatie	OFF / ★ tot ★★★★★ Beelden selecteren/Selecteer reeks/Alle beelden in map/Alle beelden op kaart/Alle gevonden beelden	
Beveilig beelden	Beelden selecteren / Selecteer reeks / Alle beelden in map / Wis beveiliging alle beelden in map / Alle beelden op kaart / Wis beveiliging alle beelden op kaart / Alle gevonden beelden / Wis beveiliging alle gevonden beelden	
RAW-beeldverwerking in de camera	Ja	
Formaat wijzigen	Ja	
Bijsnijden	Ja	

RAW-beeldverwerking in de cloud

Een functie voor het uploaden van beelden op image.canon voor RAW-beeldverwerking in de cloud.
Vereist enige voorbereiding, zoals het koppelen van de camera en het indienen van informatie voor facturatie.

Beeld overnemen van 4K-video's

Individuele frames van 4K-video's die met de camera zijn opgenomen, kunnen worden opgeslagen als foto's van circa 8,3 megapixel (3840×2160) (JPEG of HEIF).
* Van normale video's worden foto's opgeslagen als JPEG's, en van HDR PQ-video's als HEIF-beelden.
* Er kunnen beelden worden geëxtraheerd van 4K- of bijgesneden 4K-video's.
* Extractie is niet mogelijk vanuit Canon Log 3-video's.
* Formaat wijzigen of bijsnijden en bewerken van Creatieve filter/Creatieve hulp worden niet ondersteund voor geëxtraheerde foto's.

Printopties (DPOF)

Voldoet aan DPOF-versie 1.1

Externe interface

Digital-aansluiting

Type terminal	USB Type-C
Transmissie	Gelijk aan SuperSpeed Plus USB (USB 3.2 Gen 2)
Applicaties	• Voor computercommunicatie / smartphonecommunicatie • Acculaden / cameravoeding via USB

HDMI-uitgangterminal: HDMI micro OUT-aansluiting (Type D)
Externe microfooningang: Stereo mini-aansluiting van 3,5 mm diameter
Hoofdtelefoonaansluiting: Stereo mini-aansluiting van 3,5 mm diameter
Aansluiting afstandsbediening: Aansluiting compatibel met Afstandsbediening RS-60E3

Voedingsbron

Accu

Compatibele accu's	LP-E6NH / LP-E6N / LP-E6
Gebruikte hoeveelheid	1

Acculaden / cameravoeding via USB: Met de USB-voedingsadapter PD-E1

AC-voedingsbron

AC-adapter	AC-E6N
DC-koppeling	DR-E6

Aantal beschikbare opnamen

Opnamemethode	Temperatuur	Beschikbare opnamen (ca.)	
		Energiebesparing*1	Vloeiend*2
Zoeker	23 °C	450	320
Scherm		760	580

* 1: Op basis van CIPA-standaarden.
* 2: Volgens Canon-meetcondities, die zijn gebaseerd op CIPA standaarden.
* Met gebruik van een nieuwe, volledig opgeladen LP-E6NH
* Het aantal beschikbare opnamen kan sterk variëren afhankelijk van de opnameomgeving.
* Mogelijk zijn minder opnamen beschikbaar met een compatibel accessoire dat op de multifunctieschoen is bevestigd, omdat de camera het accessoire van voeding voorziet.
* U kunt ook LP-E6N/LP-E6 gebruiken, maar dan zijn er minder opnamen beschikbaar.
* Het gebruik van twee LP-E6NH accu's met batterijgreep BG-R10 verdubbelt ongeveer het aantal beschikbare opnamen, vergeleken bij de bovenstaande tabel.

Beschikbare bedieningstijd

<table>
<tr><th colspan="3">Gebruiksomstandigheden</th><th>Temperatuur</th><th>Beschikbare bedieningstijd</th></tr>
<tr><td colspan="3">Beschikbare tijd voor bulb-belichting</td><td>23 °C</td><td>Circa 5 uur 0 min.</td></tr>
<tr><td colspan="3">Tijd beschikbaar voor Live View-opnamen
* Het scherm gebruiken</td><td>23 °C</td><td>Circa 5 uur 0 min.</td></tr>
<tr><td rowspan="4">Tijd beschikbaar voor video-opnamen
* Servo AF voor video's: Uitschakelen
* Movie bijsnijden: Uitschakelen</td><td rowspan="2">4K</td><td rowspan="2">• IPB (Standaard)
• 59,94 fps / 50,00 fps</td><td>23 °C</td><td>Circa 1 uur 20 min.</td></tr>
<tr><td>0 °C</td><td>Circa 1 uur 20 min.</td></tr>
<tr><td rowspan="2">Full HD</td><td rowspan="2">• IPB (Standaard)
• 29,97 fps/25,00 fps</td><td>23 °C</td><td>Circa 3 uur 50 min.</td></tr>
<tr><td>0 °C</td><td>Circa 3 uur 40 min.</td></tr>
<tr><td>Beschikbare tijd voor continu afspelen van video's (normaal afspelen)</td><td>4K</td><td>• IPB (Standaard)
• 59,94 fps / 50,00 fps</td><td>23 °C</td><td>Circa 5 uur 30 min.</td></tr>
</table>

* Met een nieuwe, volledig opgeladen LP-E6NH

Afmetingen en gewicht

Afmetingen

(W) × (H) × (D)	Circa 138,4×98,4×88,4 mm

* Op basis van CIPA-richtlijnen.

Gewicht

Behuizing (inclusief accu en kaart 1) * Op basis van CIPA-richtlijnen.	Circa 670 g
Alleen behuizing	Circa 588 g

* Exclusief cameradop of schoenkapje.

Gebruiksomgeving

Gebruikstemperatuur: 0–40 °C
Operationele luchtvochtigheid: 85% of lager

Wi-Fi-communicatie (Wireless Lan)

Ondersteuningsstandaarden (gelijk aan IEEE 802.11b/g/n/a/ac-IEEE 802.11b/g/n/a/ac)

Wi-Fi-standaarden	Overdrachtsmethode	Maximale koppelingssnelheid
IEEE 802.11b	DSSS-modulatie	11 Mbps
IEEE 802.11g	OFDM-modulatie	54 Mbps
IEEE 802.11n		72,2 Mbps
IEEE 802.11a		54 Mbps
IEEE 802.11ac		86.7 / 200 / 433.3 Mbps

* Niet compatibel met MIMO (Multiple-Input en Multiple-Output).

Overdrachtsfrequentie (centrale frequentie)

2,4 GHz-band

Frequentie	2412-2462 MHz
Kanalen	1 tot 11 k

5 GHz-band

Frequentie	5180-5825 MHz
Kanalen	36 tot 165 k

* De specificaties variëren per land/regio.

Methoden voor verificatie en gegevensversleuteling

Verbindingsmethode	Verificatie	Encryptie
Camera access point	WPA2 / WPA3-Personal	AES
	Open	Uitschakelen
Infrastructuur	Open	WEP
		Uitschakelen
	Shared Key	WEP
	WPA/WPA2/WPA3-Personal	TKIP AES
	WPA/WPA2/WPA3-Enterprise	

Bluetooth

Compatibiliteit met standaarden: Conform Bluetooth-specificatie versie 5.1 (BLE-technologie, Bluetooth Low Energy)
Overdrachtsmethode: GFSK-modulatie

- Alle bovenstaande gegevens zijn gebaseerd op de testnormen van Canon en de testcriteria en richtlijnen van CIPA (Camera & Imaging Products Association).
- De bovenstaande afmetingen en het gewicht zijn gebaseerd op CIPA-richtlijnen (met uitzondering van gewicht voor alleen camerabehuizing).
- De specificaties en de vormgeving van het product kunnen zonder voorafgaande kennisgeving worden gewijzigd.
- Als er zich een probleem voordoet met een niet-Canon-lens die is bevestigd op de camera, dient u contact op te nemen met de fabrikant van de betreffende lens.

Handelsmerken en licenties

- Handelsmerken
- About MPEG-4 Licensing
- Accessoires

Handelsmerken

- Adobe is een handelsmerk van Adobe Systems Incorporated.
- Microsoft en Windows zijn handelsmerken of gedeponeerde handelsmerken van Microsoft Corporation in de Verenigde Staten en/of andere landen.
- App Store en macOS zijn handelsmerken van Apple Inc., gedeponeerd in de Verenigde Staten en andere landen.
- Google Play en Android zijn handelsmerken van Google LLC.
- iOS is een handelsmerk of gedeponeerd handelsmerk van Cisco in de VS en andere landen en wordt onder licentie gebruikt.
- QR Code is een handelsmerk van Denso Wave Inc.
- Het SDXC-logo is een handelsmerk van SD-3C, LLC.
- HDMI, het HDMI-logo en High-Definition Multimedia Interface zijn handelsmerken of gedeponeerde handelsmerken van HDMI Licensing LLC.
- USB Type-C™ en USB-C™ zijn handelsmerken van USB Implementers Forum.
- Het Wi-Fi CERTIFIED-logo en het Wi-Fi Protected Setup-symbool zijn handelsmerken van de Wi-Fi Alliance.
- Bluetooth®-woordmerk en -logo's zijn gedeponeerde handelsmerken eigendom van Bluetooth SIG, Inc. en elk gebruik van deze merken door Canon Inc. is onder licentie. Andere handelsmerken en handelsnamen zijn die van hun respectievelijke eigenaars.
- Alle overige handelsmerken zijn het eigendom van de respectieve eigenaren.

About MPEG-4 Licensing

“This product is licensed under AT&T patents for the MPEG-4 standard and may be used for encoding MPEG-4 compliant video and/or decoding MPEG-4 compliant video that was encoded only (1) for a personal and non-commercial purpose or (2) by a video provider licensed under the AT&T patents to provide MPEG-4 compliant video. No license is granted or implied for any other use for MPEG-4 standard.”

THIS PRODUCT IS LICENSED UNDER THE AVC PATENT PORTFOLIO LICENSE FOR THE PERSONAL USE OF A CONSUMER OR OTHER USES IN WHICH IT DOES NOT RECEIVE REMUNERATION TO (i) ENCODE VIDEO IN COMPLIANCE WITH THE AVC STANDARD ("AVC VIDEO") AND/OR (ii) DECODE AVC VIDEO THAT WAS ENCODED BY A CONSUMER ENGAGED IN A PERSONAL ACTIVITY AND/OR WAS OBTAINED FROM A VIDEO PROVIDER LICENSED TO PROVIDE AVC VIDEO. NO LICENSE IS GRANTED OR SHALL BE IMPLIED FOR ANY OTHER USE. ADDITIONAL INFORMATION MAY BE OBTAINED FROM MPEG LA, L.L.C. SEE HTTP://WWW.MPEGLA.COM

* Kennisgeving wordt in het Engels weergegeven, zoals vereist.

Accessoires

Het gebruik van originele Canon accessoires wordt aanbevolen
Dit product is zodanig ontworpen dat het optimale prestaties levert wanneer het wordt gebruikt in combinatie met originele Canon-accessoires. Het is zeer raadzaam dit product te gebruiken met originele Canon-accessoires.
Canon is niet verantwoordelijk voor enige schade aan dit product en/of ongelukken zoals defecten, brand, enzovoort, die worden veroorzaakt door storingen van niet-originele Canon-accessoires (bijvoorbeeld lekkage en/of explosie van een accu). Houd er rekening mee dat deze garantie niet van toepassing is op reparaties die voortvloeien uit een slechte werking van niet-Canon-accessoires, hoewel u deze reparaties wel tegen betaling kunt laten uitvoeren.

Waarschuwing

- Accu LP-E6NH is uitsluitend geschikt voor producten van Canon. Wanneer u deze oplaadt met een incompatibele acculader of een ander product dat niet compatibel is, kunnen zich defecten of ongelukken voordoen waarvoor Canon geen aansprakelijkheid aanvaardt.

Controleer de volgende website voor details over compatibele accessoires.

- **https://cam.start.canon/H002/**